₹ 6 @vishwavaninews epaper.vishwavani.news vishwavani.news ಬೆಂಗಳೂರು | ಹುಬ್ಬಳ್ಳಿ | ಮಂಗಳೂರು | ದಾವಣಗೆರೆ | ಕಲಬುರಗಿ | ಬೆಳಗಾವಿ ಬುಧವಾರ 16.07.2025 ಸಂಪುಟ: 10 ಸಂಚಿಕೆ: 183 ಪುಟಗಳು: 12 ಪ್ರಧಾನ ಸಂಪಾದಕ: ವಿಶ್ವೇಶ್ವರ ಭಟ್

ವಿಶ್ವವಾಣಿ
ವಿಶ್ವಾಸವೇ ವಿಶ್ವ

ಐಸಿಸಿ ರ‍್ಯಾಂಕಿಂಗ್ ಅಗ್ರ ಹತ್ತರಲ್ಲಿ ಶಫಾಲಿ ವರ್ಮಾ

ಆರಂಭಿಕ ಬ್ಯಾಟರ್ ಶಫಾಲಿ ವರ್ಮಾ ಅವರು ಐಸಿಸಿ ಮಹಿಳೆಯರ ಟಿ20 ಕ್ರಿಕೆಟ್ ರ‍್ಯಾಂಕಿಂಗ್‌ನಲ್ಲಿ ಅಗ್ರ 10ರಲ್ಲಿ ಮರಳಿ ಸ್ಥಾನ ಪಡೆದಿದ್ದಾರೆ. ಮಂಗಳವಾರ ಬಿಡುಗಡೆಯಾಗಿರುವ ರ‍್ಯಾಂಕಿಂಗ್ ಪಟ್ಟಿಯಲ್ಲಿ ಉಪನಾಯಕಿ ಸ್ಮೃತಿ ಮಂದಾನ ಮೂರನೇ ಸ್ಥಾನದಲ್ಲಿ ಮುಂದುವರಿದಿದ್ದಾರೆ. ಇಂಗ್ಲೆಂಡ್ ವಿರುದ್ಧ ಇತ್ತೀಚೆಗೆ ನಡೆದ ಐದು ಪಂದ್ಯಗಳ ಟಿ20 ಸರಣಿಯಲ್ಲಿ ಆಕರ್ಷಕ ಆಟವಾಡಿದ್ದ (176 ರನ್) ಶಫಾಲಿ ಅವರು, ನಾಲ್ಕು ಸ್ಥಾನ ಬಡ್ತಿ ಪಡೆದು ಒಂಬತ್ತನೇ ರ‍್ಯಾಂಕ್‌ಗೇರಿದ್ದಾರೆ.

ಸೊಂಪಾದ ಪುಟಗಳು

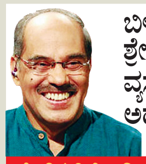

ಬಿಳಿಚರ್ಮವೇ ಶ್ರೇಷ್ಠ ಎಂಬ ವ್ಯಸನವನ್ನು ಕಳೆದ ಅಧ್ಯಯನ
ಹಿಂದಿರುಗಿ ನೋಡಿದಾಗ ಡಾ. ನಾ.ಸೋಮೇಶ್ವರ 6

ಬೇಕಿರುವುದು ವ್ಯಾಧಿ ಮೂಲಕ್ಕೆ ಮದ್ದು !
ಲೋಕಮತ ಲೋಕೇಶ್ ಕಾಯರ್ಗ 7

ದಾರಿದೀಪೋಕ್ತಿ

ನಿನ್ನೆಯನ್ನು ನಿನ್ನೆಗೇ ಬಿಡುವುದು ಲೇಸು. ಅದನ್ನು ಇಂದು, ನಾಳೆ ಮತ್ತು ನಾಡಿದ್ದಿನ ತನಕ ಹೊತ್ತುಕೊಂಡು ಬಂದರೆ ಅನಗತ್ಯ ಕಿರಿಕಿರಿ, ಭಾರ. ಅದು ಯಾವತ್ತೂ ಹೊರೆಯಾಗಿ ಕಾಡುತ್ತದೆ ಮತ್ತು ಯಾವತ್ತೂ ಸಮಾಧಾನದಿಂದ ಇರಲು ಬಿಡುವುದಿಲ್ಲ.

ವಕ್ರತುಂಡೋಕ್ತಿ

ಕೆಲವರು ದೆವ್ವವನ್ನು ನಂಬುವುದಿಲ್ಲ. ಅದರಲ್ಲೂ ಮಟಮಟ ಮಧ್ಯಾಹ್ನ ನಂಬುವುದೇ ಇಲ್ಲ.

ಕ್ಯಾಲಿಫೋರ್ನಿಯಾ ಕಡಲ ತೀರದಲ್ಲಿ ಸುರಕ್ಷಿತವಾಗಿ ಇಳಿದ ಡ್ರ್ಯಾಗನ್ ಕ್ಯಾಪ್ಸುಲ್

ಶುಕ್ಲಾ ಶುಭಾಗಮನ

ವಾಷಿಂಗ್ಟನ್: ಆಕ್ಸಿಯಂ-4 ಮಿಷನ್ ಭಾಗವಾಗಿ ಗಗನಯಾನ ಕೈಗೊಂಡಿದ್ದ ಗಗನಯಾನಿಗಳಾದ ಶುಭಾಂಶು ಶುಕ್ಲಾ ಮತ್ತು ಇತರ ಮೂವರು 18 ದಿನಗಳ ವಾಸ್ತವ್ಯದ ನಂತರ ಅಂತಾರಾಷ್ಟ್ರೀಯ ಬಾಹ್ಯಾಕಾಶ ನಿಲ್ದಾಣದಿಂದ 22.5 ಗಂಟೆಗಳ ಪ್ರಯಾಣ ಮಾಡಿ ಮಂಗಳವಾರ ಮಧ್ಯಾಹ್ನ 3.01ರ ಸುಮಾರಿಗೆ ಕ್ಯಾಲಿಫೋರ್ನಿಯಾದ ಸ್ಯಾನ್ ಡಿಯಾಗೊದಲ್ಲಿ ಬಂದು ಇಳಿದರು.

ಶುಭಾಂಶು ಶುಕ್ಲಾ, ಕಮಾಂಡರ್ ಪೆಗ್ಗಿ ವಿಟ್ಸನ್ ಮತ್ತು ಮಿಷನ್ ತಜ್ಞರಾದ ಪೋಲೆಂಡ್‌ನ ಸ್ಲಾವೊಸ್ಜ್ ಉಜ್ನಾನ್‌ಸ್ಕಿ ಮತ್ತು ಹಂಗೇರಿಯ ಟಿಬೋರ್ ಕಾಪು ಅವರನ್ನು ಹೊತ್ತ ಡ್ರ್ಯಾಗನ್ 'ಗ್ರೇಸ್' ಬಾಹ್ಯಾಕಾಶ ನೌಕೆ ಸೋಮವಾರ ಸಂಜೆ 4:45ಕ್ಕೆ ಅಂತಾರಾಷ್ಟ್ರೀಯ ಬಾಹ್ಯಾಕಾಶ ನಿಲ್ದಾಣದಿಂದ ಹೊರಟಿತ್ತು. ಡ್ರ್ಯಾಗನ್ ಮತ್ತು ಆ್ಯಕ್ಸಿಯಂ ಸ್ಪೇಸ್ ಎಕ್ಸ್-4 ಸಿಬ್ಬಂದಿ ಸ್ಥಳೀಯ ಕಾಲಮಾನ ಬೆಳಗಿನ ಜಾವ 2:31ಕ್ಕೆ (ಭಾರತೀಯ ಕಾಲಮಾನ ಮಧ್ಯಾಹ್ನ 3.01) ಸ್ಯಾನ್ ಡಿಯಾಗೊ ಕರಾವಳಿಯಲ್ಲಿ ಇಳಿದರು ಎಂದು ಸ್ಪೇಸ್ ಎಕ್ಸ್ ತಿಳಿಸಿದೆ.

ಶುಕ್ಲಾ ಅವರ ಸಮರ್ಪಣೆ, ಧೈರ್ಯ ಮತ್ತು ಸಾಧನೆ ಶತಕೋಟಿ ಕನಸುಗಳಿಗೆ ಸ್ಫೂರ್ತಿಯಾಗಿದೆ. ಇದು ಭಾರತದ ಮಹಾತ್ವಕಾಂಕ್ಷೆಯ ಮಾನವ ಸಹಿತ ಗಗನಯಾನ ಯೋಜನೆಗೆ ಮತ್ತಷ್ಟು ಸ್ಫೂರ್ತಿ ತುಂಬಿದೆ.
-ನರೇಂದ್ರ ಮೋದಿ, ಪ್ರಧಾನಿ

ನಗುಮೊಗದಿಂದ ಹೊರಬಂದ ಶುಕ್ಲಾ

20 ದಿನಗಳ ಬಾಹ್ಯಾಕಾಶ ಯಾನ ಪೂರ್ಣಗೊಳಿಸಿದ ಸಾಧನೆಯ ಆತ್ಮವಿಶ್ವಾಸದಿಂದ ತುಂಬಿದ ನಗುಮೊಗದೊಂದಿಗೆ ಶುಭಾಂಶು ಶುಕ್ಲ ಅವರು ಆಕ್ಸಿಯಂ-4 ಮಿಷನ್‌ನ ಡ್ರ್ಯಾಗನ್ ಗ್ರೇಸ್ ನೌಕೆಯಿಂದ ಹೊರಬಂದು ಕೈಬೀಸಿದರು.

ವೆಚ್ಚವೆಷ್ಟು?

150 ಬಿಲಿಯನ್ ಅಮೆರಿಕನ್ ಡಾಲರ್ ಮೌಲ್ಯದ ಬಾಹ್ಯಾಕಾಶ ಪ್ರಯೋಗಾಲಯಕ್ಕೆ ಭೇಟಿ ನೀಡಿದ್ದ ಶುಭಾಂಶು ಶುಕ್ಲಾ, ಐಎಸ್‌ಎಸ್‌ನಲ್ಲಿ ಹಲವು ವೈಜ್ಞಾನಿಕ ಸಂಶೋಧನೆಗಳನ್ನು ಕೈಗೊಂಡಿದ್ದರು. ಭಾರತವು ಶುಭಾಂಶು ಶುಕ್ಲಾ ಅವರ ಬಾಹ್ಯಾಕಾಶ ಪ್ರಯಾಣಕ್ಕೆ 70 ಮಿಲಿಯನ್ ಅಮೆರಿಕನ್ ಡಾಲರ್ ವೆಚ್ಚ ಮಾಡಿದೆ.

ಹೇಗಿತ್ತು ಕಾರ್ಯಾಚರಣೆ?

ಗಗನಯಾನಿಗಳು ಇಳಿಯಲು ಪ್ಯಾರಾಚೂಟ್‌ಗಳನ್ನು ಎರಡು ಹಂತಗಳಲ್ಲಿ ನಿಯೋಜಿಸಲಾಗಿತ್ತು. ಮೊದಲನೇಯದ್ದನ್ನು ಸುಮಾರು 5.7 ಕಿ.ಮೀ ಎತ್ತರದಲ್ಲಿ ಸ್ಥಿರಗೊಳಿಸಲಾಯಿತು. ನಂತರ ಮುಖ್ಯ ಪ್ಯಾರಾಚೂಟ್ ಅನ್ನು ಸುಮಾರು ಎರಡು ಕಿ.ಮೀ ದೂರದಲ್ಲಿ ತೆರೆಯುವಂತೆ ವ್ಯವಸ್ಥೆ ಮಾಡಲಾಗಿತ್ತು. ಸ್ಪ್ಲಾಶ್ ಡೌನ್ ಮಾಡುವ ಮೊದಲು ಬಾಹ್ಯಾಕಾಶ ನೌಕೆಯ ಅಂತಿಮ ವೇಗವನ್ನು ಗಂಟೆಗೆ 350 ಮೈಲುಗಳಿಂದ ಗಂಟೆಗೆ 15 ಮೈಲುಗಳಿಗೆ ಇಳಿಸಲಾಯಿತು. → 4

ಮೊದಲ ಭಾರತೀಯ

43 ವರ್ಷಗಳ ಬಳಿಕ ಭಾರತೀಯ ಗಗನಯಾತ್ರಿಯೊಬ್ಬರು ಬಾಹ್ಯಾಕಾಶ ತಲುಪಿದ್ದಲ್ಲದೇ, ಅಂತಾರಾಷ್ಟ್ರೀಯ ಬಾಹ್ಯಾಕಾಶ ನಿಲ್ದಾಣ ತಲುಪಿದ ಮೊದಲ ಭಾರತೀಯ ಎಂಬ ಸಾಧನೆಯನ್ನು ಶುಭಾಂಶು ಶುಕ್ಲಾ ಮಾಡಿದ್ದಾರೆ. ಅವರ ಈ ಸಾಧನೆ ಭಾರತದ ಬಾಹ್ಯಾ ಕಾಶ ಕ್ಷೇತ್ರದ ಬೆಳವಣಿಗೆಗೆ ಮಹತ್ವದ ಕೊಡುಗೆ ನೀಡಿದೆ.

7 ದಿನ ಕ್ವಾರಂಟೈನ್

ಹಡಗಿನಿಂದ ಹೆಲಿಕಾಪ್ಟರ್ ಮೂಲಕ ಇವರನ್ನು ಕಳುಹಿಸುವ ಮೊದಲು ವೈದ್ಯರು ಗಗನಯಾನಿಗಳ ಆರೋಗ್ಯ ತಪಾಸಣೆ ನಡೆಸಿದರು. 'ಗಗನಯಾನಿಗಳು 7 ದಿನ ಪುನಶ್ಚೇತನ ಶಿಬಿರದಲ್ಲಿ ಪಾಲ್ಗೊಳ್ಳಲಿದ್ದಾರೆ. ಕಕ್ಷೆಯಲ್ಲಿ ತೂಕರಹಿತವಾಗಿದ್ದ ಇವರು, ಭೂಮಿಯ ವಾತಾವರಣಕ್ಕೆ ಹೊಂದಿಕೊಳ್ಳಲು ಇದು ನೆರವಾಗಲಿದೆ.

ವರಿಷ್ಠರನ್ನು ಇಕ್ಕಟ್ಟಿಗೆ ಸಿಲುಕಿಸಿದ ಪಕ್ಷದಲ್ಲಿನ ಆಂತರಿಕ ಕಚ್ಚಾಟ

ಬಿಜೆಪಿ ರಾಜ್ಯಾಧ್ಯಕ್ಷರ ಆಯ್ಕೆ ಪ್ರಕ್ರಿಯೆ ಜಟಿಲ

ವಿಶ್ವವಾಣಿ ವಿಶೇಷ ಬೆಂಗಳೂರು

ಬಿಜೆಪಿ ರಾಜ್ಯಾಧ್ಯಕ್ಷ ಸ್ಥಾನದ ಆಯ್ಕೆ ಗೊಂದಲ ಜಟಿಲವಾಗುತ್ತಿದ್ದು, ಪಕ್ಷದ ಮುಖಂಡರ ನಿರೀಕ್ಷೆಗೆ ಕಾಲ ಕೂಡಿ ಬರುತ್ತಿಲ್ಲ. ಇತರ ರಾಜ್ಯಗಳ ಅಧ್ಯಕ್ಷರನ್ನು ವರಿಷ್ಠರು ಘೋಷಣೆ ಮಾಡುತ್ತಿದ್ದರೂ ಕರ್ನಾಟಕದಲ್ಲಿ ಯಾರಿಗೆ ಪಟ್ಟ ಎಂಬ ಕುರಿತಾಗಿ ಗಟ್ಟಿ ನಿರ್ಧಾರ ಕೈಗೊಳ್ಳಲು ಈ ಕ್ಷಣದವರೆಗೂ ವರಿಷ್ಠರಿಗೆ ಸಾಧ್ಯವಾಗದಿರುವುದು ಕೂಡ ಅನುಮಾನ ಹುಟ್ಟುಹಾಕಿದೆ.

ಶಿಸ್ತಿನ ಪಕ್ಷ ಎಂದೇ ತನ್ನನ್ನು ಗುರುತಿಸಿಕೊಂಡ ಬಿಜೆಪಿಯಲ್ಲಿ ಶಿಸ್ತು ಪದೇ ಪದೆ ಶಿಸ್ತು ಉಲ್ಲಂಘನೆಯಾಗುತ್ತಿದೆ ಎಂಬುದು ನೊಂದ ಕಾರ್ಯಕರ್ತರ ಅಳಲಾಗಿದೆ. ರಾಷ್ಟ್ರೀಯ ಮಟ್ಟದಲ್ಲಿ ಬಿಜೆಪಿ ಹೈಕಮಾಂಡ್ ಅಷ್ಟೊಂದು ಪ್ರಬಲವಾಗಿದ್ದರೂ ನಾಯಕರು ಕರ್ನಾಟಕದ ಕುರಿತಾಗಿ ನಿರ್ಧಾರ ಕೈಗೊಳ್ಳಲು ಯಾಕೆ ಹಿಂದೇಟು ಹಾಕುತ್ತಿದ್ದಾರೆ ಎಂಬುದು ಕೂಡ ಕಗ್ಗಂಟಾಗಿ ಉಳಿದಿದೆ. ಬಿ.ವೈ.ವಿಜಯೇಂದ್ರ ಅವರನ್ನು ಮುಂದುವರಿಸಬೇಕೋ, ಬೇಡವೋ ಎಂಬುದು ಕೂಡ ಹೈಕಮಾಂಡ್ ನಾಯಕರಿಗೆ ಕಾಡುತ್ತಿದೆ ಎಂಬುದು ಕಾರ್ಯಕರ್ತರ ಅನಿಸಿಕೆಯಾಗಿದೆ.

ದಕ್ಷಿಣ ಭಾರತದಲ್ಲಿ ಬಿಜೆಪಿಗೆ ಭದ್ರ ನೆಲೆ ಇರುವುದು ಕರ್ನಾಟಕದಲ್ಲಿ ಮಾತ್ರ. ಇದು ದಕ್ಷಿಣ ಭಾರತದ ಬಿಜೆಪಿಯ ಹೆಬ್ಬಾಗಿಲು. ಬೇರೆ ಯಾವ ರಾಜ್ಯದಲ್ಲೂ ಬಿಜೆಪಿ ಅಧಿಕಾರ ಗಳಿಸಿಲ್ಲ. ಆದರೆ ಕರ್ನಾಟಕದಲ್ಲಿ ಬಿ.ಎಸ್.ಯಡಿಯೂರಪ್ಪ ಪ್ರಯತ್ನದಿಂದ ಬಿಜೆಪಿ ಆಡಳಿತ ನಡೆಸಿದೆ. ಆದರೆ ಅದೇ ಯಡಿಯೂರಪ್ಪ ಅವರನ್ನು ಕಳೆದ ವಿಧಾನಸಭೆ ಚುನಾವಣೆಯಲ್ಲಿ ಮೂಲೆ ಗುಂಪಾಗಿ ಮಾಡಲಾಗಿತು. ಇದರ ಪರಿಣಾಮ ಪಕ್ಷ ಎದುರಿಸಬೇಕಾಗಿ ಬಂದಿತ್ತು. ಮತ್ತೆ ಬಿಎಸ್‌ವೈ ಕುಟುಂಬಕ್ಕೆ ಮಣೆ ಹಾಕಿರುವುದಕ್ಕೆ ಭುಗಿಲೆದ್ದಿರುವ ಅಸಮಾಧಾನ ಹೈಕಮಾಂಡ್ ನಾಯಕರನ್ನು ಇಕ್ಕಟ್ಟಿಗೆ ಸಿಲುಕಿಸಿದೆ ಎನ್ನಲಾಗಿದೆ.

ಈ ನಡುವೆ ರಾಜ್ಯ ಬಿಜೆಪಿಯಲ್ಲಿನ ಭಿನ್ನಮತ ಶಮನ ಮಾಡಲು ಕೇಂದ್ರ ಸಚಿವ ಪ್ರಹ್ಲಾದ್ ಜೋಶಿ ನೇತೃತ್ವದಲ್ಲಿ ಸಭೆಗಳು ನಡೆದಿದ್ದವು. ಮಾಜಿ ಡಿಸಿಎಂ ಅಶ್ವತ್ಥ ನಾರಾಯಣ ಅವರ ನಿವಾಸದಲ್ಲಿ ನಡೆದ ಸಂಧಾನ ಮಾತುಕತೆಗಳು ಫಲ ಕೊಡಲಿಲ್ಲ. ಎರಡು ಸಭೆ ನಡೆಸಿದರೂ ಅದರಿಂದ ಅನುಕೂಲ ಆಗಿಲ್ಲ. → 4

- ಬಿವೈವಿ ಮುಂದುವರಿಸಬೇಕೋ, ಬೇಡವೋ ಎಂಬುದು ಹೈಕಮಾಂಡ್ ಗೊಂದಲ
- ಭಿನ್ನಮತ ಶಮನ ಮಾಡಲು ನಡೆದಿದ್ದ ಎರಡು ಸಭೆಗಳಿಂದಲೂ ಪ್ರಯೋಜನವಿಲ್ಲ
- ಪ್ರತಿಪಕ್ಷವಾಗಿ ಬಿಜೆಪಿ ವಿಫಲವಾಗಿದೆ ಎಂಬುದು ಕಾರ್ಯಕರ್ತರ ಅಳಲು

ಬೆಂಗಳೂರಿನಲ್ಲಿ 5 ಪಾಲಿಕೆ ರಚನೆ

ಬೆಂಗಳೂರು: ಗ್ರೇಟರ್ ಬೆಂಗಳೂರು ಪ್ರಾಧಿಕಾರದ ಅಡಿಯಲ್ಲಿ ಐದು ಪಾಲಿಕೆ ರಚನೆ ಮಾಡಿ, ಶೀಘ್ರ ಚುನಾವಣೆ ನಡೆಸುತ್ತೇವೆ ಎಂದು ಡಿಸಿಎಂ ಡಿ.ಕೆ. ಶಿವಕುಮಾರ್ ಹೇಳಿದರು. ಕೆಪಿಸಿಸಿ ಕಚೇರಿ ಭಾರತ್ ಜೋಡೋ ಭವನದಲ್ಲಿ ನಡೆದ ಗ್ಯಾರಂಟಿ ಯೋಜನೆಗಳ ಅನುಷ್ಠಾನ ಸಮಿತಿ ರಾಜ್ಯ, ಜಿಲ್ಲೆ, ತಾಲೂಕು ಮಟ್ಟದ ಪದಾಧಿಕಾರಿಗಳ ಸಮಾವೇಶದಲ್ಲಿ ಮಾತನಾಡಿ, ಜಿಬಿಎ ರಚನೆ ಮಾಡಲಾಗಿದೆ ಈ ಮೂಲಕ ಐದು ಪಾಲಿಕೆಗಳನ್ನು ನಾವು ಮಾಡಿಯೇ ತೀರುತ್ತೇವೆ ಎಂದರು.

ನಿಮಿಷಾ ಪ್ರಿಯಾ ಗಲ್ಲು ಶಿಕ್ಷೆಗೆ ತಡೆ

ದೆಹಲಿ: ಕೇರಳದ ನರ್ಸ್ ನಿಮಿಷಾ ಪ್ರಿಯಾ ಅವರ ಮರಣದಂಡನೆಯನ್ನು ಯೆಮೆನ್ ಅಧಿಕಾರಿಗಳು ಮುಂದೂಡಿದ್ದಾರೆ.

ಕೇರಳದ ಪಾಲಕ್ಕಾಡ್ ಜಿಲ್ಲೆಯ ನಿಮಿಷಾ ಪ್ರಿಯಾ ಅವರು ತನ್ನ ಕ್ಲಿನಿಕ್ ಪಾಲುದಾರನಾಗಿದ್ದ ಯೆಮೆನ್ ಪ್ರಜೆ ತಲಾಲ್ ಅಬ್ದು ಮಹ್ದಿ ಎಂಬುವವರನ್ನು 2017ರಲ್ಲಿ ಹತ್ಯೆ ಮಾಡಿದ್ದರು. ಈ ಪ್ರಕರಣದಲ್ಲಿ ಯೆಮೆನ್‌ನ ವಿಚಾರಣಾ ನ್ಯಾಯಾಲಯ 2020ರಲ್ಲಿ ನಿಮಿಷಾ ಅವರಿಗೆ ಗಲ್ಲು ಶಿಕ್ಷೆ ವಿಧಿಸಿ ಆದೇಶಿಸಿತ್ತು. ಯೆಮೆನ್‌ನ ಸುಪ್ರೀಂ ಜುಡಿಷಿಯಲ್ ಕೌನ್ಸಿಲ್ 2023ರ ನವೆಂಬರ್‌ನಲ್ಲಿ ಈ ಶಿಕ್ಷೆ ಎತ್ತಿ ಹಿಡಿದಿತ್ತು. ಸದ್ಯ ಯೆಮೆನ್‌ನ ಸ್ಥಳೀಯ ಅಧಿಕಾರಿಗಳು ಜುಲೈ 16ರಂದು ನಿಗದಿಯಾಗಿದ್ದ ಮರಣ ದಂಡನೆಯನ್ನು ಮುಂದೂಡಿದ್ದಾರೆ.

ದೇವನಹಳ್ಳಿ ಭೂಸ್ವಾಧೀನ ಅಧಿಸೂಚನೆ ರದ್ದು
ಭೂಸ್ವಾಧೀನ ಕೈ ಬಿಟ್ಟ ಸರಕಾರ

ಬೆಂಗಳೂರು: ದೇವನಹಳ್ಳಿ ತಾಲೂಕಿನ ಚನ್ನರಾಯಪಟ್ಟಣ ಹಾಗೂ ಇತರ ಗ್ರಾಮಗಳಲ್ಲಿನ ಭೂಸ್ವಾಧೀನ ಅಧಿ ಸೂಚನೆ ಕೈಬಿಡಲು ಸರಕಾರ ತೀರ್ಮಾನಿಸಲಾಗಿದೆ. ಆದರೆ, ಜಮೀನು ನೀಡಲು ಒಪ್ಪುವ ರೈತರಿಗೆ ಹೆಚ್ಚಿನ ದರ ಹಾಗೂ ಹೆಚ್ಚಿನ ಅಭಿವೃದ್ಧಿಪಡಿಸಿದ ಜಮೀನು ನೀಡಲಾಗುತ್ತದೆ ಎಂದು ಸಿಎಂ ಸಿದ್ದರಾಮಯ್ಯ ಸ್ಪಷ್ಟಪಡಿಸಿದ್ದಾರೆ.

ವಿಧಾನಸೌಧದಲ್ಲಿ ಸಿಎಂ ಸಿದ್ದರಾಮಯ್ಯ ನೇತೃತ್ವದಲ್ಲಿ ದೇವನಹಳ್ಳಿ ಚನ್ನರಾಯಪಟ್ಟಣ ರೈತರ ಜತೆ ಸಭೆ ನಡೆಸಿದ ಬಳಿಕ ಸುದ್ದಿಗೋಷ್ಠಿಯಲ್ಲಿ ಮಾತನಾಡಿದ ಅವರು, ಚನ್ನರಾಯಪಟ್ಟಣದಲ್ಲಿ ಕೈಗಾರಿಕಾ ಅಭಿವೃದ್ಧಿಗೆ ಜಮೀನು ಸ್ವಾಧೀನಪಡಿಸಲು ಅಧಿಸೂಚನೆ ಹೊರಡಿಸಲಾಗಿತ್ತು. ರೈತರು ಮತ್ತು ಸಂಘಟನೆಗಳು ಜಮೀನು ಕೊಡಲು ಆಗುವುದಿಲ್ಲ. ಜಮೀನಿನಲ್ಲಿ ವ್ಯವಸಾಯ ಮಾಡಲಾಗುತ್ತಿದೆ. ಅದೇ ನಮ್ಮ ಮುಖ್ಯ ಕಸುಬು. ಅದೇ ಜೀವನಾಧಾರ ಎಂದು ಹೇಳಿದ್ದಾರೆ. ವಿಮಾನ ನಿಲ್ದಾಣಕ್ಕೆ ಸಮೀಪ ಇರುವುದರಿಂದ ಹಾಗೂ ಗ್ರೀನ್ ಬೆಲ್ಟ್ ಆಗಿರುವುದರಿಂದ ಸ್ವಾಧೀನ ಬೇಡ ಎಂದಿದ್ದಾರೆ.

ರೈತರ, ಹೋರಾಟಗಾರರ ಅಹವಾಲು ಕೇಳಿದ್ದೇವೆ. ಜನಪ್ರತಿನಿಧಿಗಳ ಅಭಿಪ್ರಾಯ ಕೇಳಿದ್ದೇವೆ. ಇದು ವಿಶಿಷ್ಟವಾದ ಹೋರಾಟವಾಗಿದೆ. ಸರಕಾರ ಸಾಧಕ, ಬಾಧಕ ಚರ್ಚೆ ಮಾಡಿ ಭೂ ಸ್ವಾಧೀನ ಪ್ರಕ್ರಿಯೆಯನ್ನು ಸಂಪೂರ್ಣವಾಗಿ ಕೈಬಿಡಲು ನಿರ್ಧರಿಸಿದೆ ಎಂದು ಸಿಎಂ ಸಿದ್ದರಾಮಯ್ಯ ತಿಳಿಸಿದರು.

ಭೂಸ್ವಾಧೀನ ಕೈಬಿಟ್ಟ ಸುದ್ದಿ ಕೇಳಿ ಕುಣಿದು ಕುಪ್ಪಳಿಸಿದ ಹೋರಾಟಗಾರರು.

ಕೆಲವು ರೈತರು ಜಮೀನು ನೀಡಲು ಸಿದ್ದರಿರುವುದಾಗಿ ಮುಂದೆ ಬಂದಿದ್ದಾರೆ. ಜಮೀನು ನೀಡಲು ಇಚ್ಛಿಸುವವರ ಜಮೀನನ್ನು ಸರಕಾರ ಸ್ವಾಧೀನಪಡಿಸಿಕೊಳ್ಳಲಿದೆ.
-ಸಿದ್ದರಾಮಯ್ಯ, ಸಿಎಂ

ಸಕಲ ಸರಕಾರಿ ಗೌರವಗಳೊಂದಿಗೆ ಅಂತ್ಯಕ್ರಿಯೆ

ಮುಖ್ಯಮಂತ್ರಿ ಸಿದ್ದರಾಮಯ್ಯ ಅವರು ಬಿ.ಸರೋಜಾದೇವಿ ಅವರ ಪಾರ್ಥಿವ ಶರೀರದ ದರ್ಶನ ಪಡೆದು ಅಂತಿಮ ನಮನ ಸಲ್ಲಿಸಿದರು.

ಸರೋಜಾದೇವಿಗೆ ಅಂತಿಮ ವಿದಾಯ

ಬೆಂಗಳೂರು/ರಾಮನಗರ

ಅಭಿನಯ ಸರಸ್ವತಿ ಖ್ಯಾತಿಯ ಬಿ.ಸರೋಜಾದೇವಿ ಅವರ ಅಂತ್ಯಸಂಸ್ಕಾರ ಅವರ ಹುಟ್ಟೂರಾದ ಚನ್ನಪಟ್ಟಣದ ದಶವಾರ ಗ್ರಾಮದಲ್ಲಿ ಸಕಲ ಸರಕಾರಿ ಗೌರವಗಳೊಂದಿಗೆ ಮಂಗಳವಾರ ನೆರವೇರಿತು. ತಾಯಿ ರುದ್ರಮ್ಮ ಸಮಾಧಿ ಪಕ್ಕವೇ ಒಕ್ಕಲಿಗ ಸಮುದಾಯ ಸಂಪ್ರದಾಯದಲ್ಲಿ ಅಂತ್ಯಸಂಸ್ಕಾರ ನಡೆಯಿತು.

ವಯೋಸಹಜ ಅನಾರೋಗ್ಯ ಸಮಸ್ಯೆಗಳಿಂದ ಬಳಲುತ್ತಿದ್ದ ಬಿ.ಸರೋಜಾ ದೇವಿ ಅವರು ಜುಲೈ 14ರ ಸೋಮವಾರ ಬೆಳಗ್ಗೆ ಬೆಂಗಳೂರಿನ ಮಲ್ಲೇಶ್ವರಂನಲ್ಲಿರುವ ತಮ್ಮ ಸ್ವಗೃಹದಲ್ಲಿ ಕೊನೆಯುಸಿರೆಳೆದಿದ್ದರು. ಅವರ ಪಾರ್ಥಿವ ಶರೀರವನ್ನು ಮಂಗಳವಾರ ಬೆಳಗಿನವರೆಗೂ ಬೆಂಗಳೂರಿನ ಮಲ್ಲೇಶ್ವರಂ ನಿವಾಸದಲ್ಲೇ ಸಾರ್ವಜನಿಕ ದರ್ಶನಕ್ಕಿಡಲಾಗಿತ್ತು. ಮುಖ್ಯಮಂತ್ರಿ ಸಿದ್ದರಾಮಯ್ಯ ಸೇರಿದಂತೆ ಗಣ್ಯರು ಅಂತಿಮ ದರ್ಶನ ಪಡೆದರು.

ಪಾರ್ಥಿವ ಶರೀರದ ಅಂತಿಮಯಾತ್ರೆ: ಪಾರ್ಥೀವ ಶರೀರವನ್ನು ಬೆಂಗಳೂರಿನಿಂದ ಪುಷ್ಪಾಂಲಕೃತ ವಾಹನದಲ್ಲಿ ಚನ್ನಪಟ್ಟಣದ ದಶವಾರ ಗ್ರಾಮಕ್ಕೆ ತರಲಾಯಿತು. → 4

ಪೊಲೀಸ್ ಇಲಾಖೆಗೆ ಸರ್ಜರಿ

ಬೆಂಗಳೂರು: ರಾಜ್ಯ ಪೊಲೀಸ್ ಇಲಾಖೆಗೆ ಮೇಜರ್ ಸರ್ಜರಿ ಮಾಡಲಾಗಿದ್ದು, 35 ಐಪಿಎಸ್ ಅಧಿಕಾರಿಗಳನ್ನು ವರ್ಗಾವಣೆಗೊಳಿಸಿ ಆದೇಶ ಹೊರಡಿಸಲಾಗಿದೆ. ಬೆಂಗಳೂರು ಸಂಚಾರ ಪೊಲೀಸ್ ವಿಭಾಗದ ಡಿಐಜಿ ಎಂ.ಎನ್.ಅನುಚೇತ್, ದಕ್ಷಿಣ ಕನ್ನಡದ ಕಾನೂನು ಸುವ್ಯವಸ್ಥೆ ಡಿಸಿಪಿ ಜಿತೇಂದ್ರ ಕುಮಾರ್ ಸೇರಿದಂತೆ 35 ಐಪಿಎಸ್ ಅಧಿಕಾರಿಗಳನ್ನು ವರ್ಗಾವಣೆ ಮಾಡಲಾಗಿದೆ. ರಾಜ್ಯದಲ್ಲಿ ಕಾನೂನು ಸುವ್ಯವಸ್ಥೆ ಸರಿಯಾಗಿ ಪಾಲನೆ ಆಗುತ್ತಿಲ್ಲ. ಮತ್ತೊಂದೆಡೆ ಜೈಲುಗಳಲ್ಲಿ ವಿಪರೀತ ಅಕ್ರಮಗಳ ಬಗ್ಗೆ ವರದಿಗಳಾಗುತ್ತಿವೆ ಎಂಬ ಪ್ರತಿಪಕ್ಷಗಳ ಆರೋಪದ ಬೆನ್ನಲ್ಲೇ ಈ ಕ್ರಮ ಕೈಗೊಳ್ಳಲಾಗಿದೆ.

ಜಿನ್‌ಪಿಂಗ್ ಜತೆ ಜೈಶಂಕರ್ ಚರ್ಚೆ

ಬೀಜಿಂಗ್: ಚೀನಾದ ತಿಯಾನ್‌ಜಿನ್‌ನಲ್ಲಿ ಮಂಗಳವಾರ ಆರಂಭವಾದ ಶಾಂಘೈ ಸಹಕಾರ ಸಂಘಟನೆ (ಎಸ್‌ಸಿಒ) ಸದಸ್ಯ ರಾಷ್ಟ್ರಗಳ ವಿದೇಶಾಂಗ ಸಚಿವರ ಸಭೆಯಲ್ಲಿ ಪಾಲ್ಗೊಳ್ಳಲು ಚೀನಾಗೆ ಭೇಟಿ ನೀಡಿರುವ ಜೈಶಂಕರ್, ಅಧ್ಯಕ್ಷ ಕ್ಸಿ ಜಿನ್‌ಪಿಂಗ್ ಅವರನ್ನು ಭೇಟಿ ಮಾಡಿ ಮಹತ್ವದ ಮಾತುಕತೆ ನಡೆಸಿದರು. ಈ ಸಂದರ್ಭ, ಭಾರತ-ಚೀನಾ ನಡುವಿನ 5 ವರ್ಷಗಳ ಕಾಲದ ಉದ್ವಿಗ್ನತೆ ನಿಧಾನವಾಗಿ ಕರಗುತ್ತಾ ಸಾಗಿರುವುದನ್ನು ನಾಯಕರಿಬ್ಬರೂ ಚರ್ಚಿಸಿದರು ಎಂದು ಮೂಲಗಳು ತಿಳಿಸಿವೆ.

ಫನ್‌ತರಂಗ
- ರಘುಪತಿ ಶೃಂಗೇರಿ -

ಕಾಂಗ್ರೆಸ್‌ಗೆ ಕೆಎಂಎಫ್ ಇಕ್ಕಟ್ಟು, ಅಧ್ಯಕ್ಷ ಸ್ಥಾನಕ್ಕಾಗಿ ಪೈಪೋಟಿ

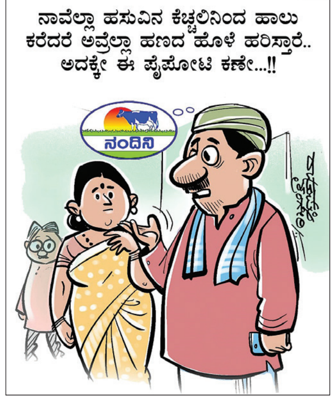

ಕರಾವಳಿ, ಒಳನಾಡು ಸೇರಿ ಏಳು ಜಿಲ್ಲೆಗಳಿಗೆ ಆರೆಂಜ್ ಅಲರ್ಟ್ ಘೋಷಣೆ

ರಾಜ್ಯದಲ್ಲಿ 3 ದಿನ ಭಾರೀ ಮಳೆ

ಬೆಂಗಳೂರು: ಭೂಮಿ ಮೇಲ್ಮೈ ಹಾಗೂ ಸಮುದ್ರ ಮೇಲ್ಮೈನಲ್ಲಿ ತೀವ್ರರೂಪದ ಹವಾಮಾನ ವೈಪರೀತ್ಯಗಳು ಉಂಟಾಗಿದ್ದರಿಂದ ರಾಜ್ಯದಲ್ಲಿ ಮುಂದಿನ ಮೂರು ದಿನ ಧಾರಾಕಾರ ಮಳೆ ಆಗುವ ಸಾಧ್ಯತೆ ಇದ್ದು, ಕರಾವಳಿ ಹಾಗೂ ಒಳನಾಡು ಸೇರಿ 7 ಜಿಲ್ಲೆಗಳಿಗೆ ಆರೆಂಜ್ ಅಲರ್ಟ್ ನೀಡಲಾಗಿದೆ.

ಜಾರ್ಖಂಡ್, ಪಶ್ಚಿಮ ಬಂಗಾಳ ರಾಜ್ಯದ ಎರಡು ಕಡೆಗಳಲ್ಲಿ ಭೂಮಿಯ ಮೇಲ್ಮೈನಲ್ಲಿ ಚಂಡಮಾರುತ ಪ್ರಸರಣ ಉಂಟಾಗಿತ್ತು. ಇದೀಗ ಬಂಗಾಳಕೊಲ್ಲಿ ಹಾಗೂ ಅರಬ್ಬಿ ಸಮುದ್ರ ಭಾಗದಲ್ಲಿ ಮತ್ತೆ ವಾಯುಭಾರ ಕುಸಿತ ಉಂಟಾಗಿರುವ ಕಾರಣ ಮುಂದಿನ ಮೂರು ದಿನಗಳಲ್ಲಿ ಒಳನಾಡು ಜಿಲ್ಲೆಗಳು ಸೇರಿದಂತೆ ರಾಜ್ಯದಲ್ಲಿ ವಿವಿಧ ಜಿಲ್ಲೆಗಳಲ್ಲಿ ಧಾರಾಕಾರ ಮಳೆ ಆಗಲಿದೆ. ಕೆಲವೆಡೆ 150 ಮಿಲಿ ಮೀಟರ್‌ಗಿಂತಲೂ ಹೆಚ್ಚಿನ ಮಳೆ ನಿರೀಕ್ಷೆ ಇದೆ.

ಜುಲೈ 16 ಮತ್ತು 17 ರಂದು ಕರಾವಳಿಯ ಉಡುಪಿ, ಉತ್ತರ ಕನ್ನಡ, ದಕ್ಷಿಣ ಕನ್ನಡ ಜಿಲ್ಲೆಗಳಲ್ಲಿ ಬಿರುಗಾಳಿ ಸಹಿತ ಭಾರೀ ಮಳೆ ಬರಲಿದ್ದು, ಎರಡು ದಿನ 'ಆರೆಂಜ್ ಅಲರ್ಟ್' ನೀಡಲಾಗಿದೆ. → 4

- ಜಾರ್ಖಂಡ್, ಪಶ್ಚಿಮ ಬಂಗಾಳದಲ್ಲಿ ಚಂಡಮಾರುತ ಪ್ರಸರಣ
- ಬಂಗಾಳಕೊಲ್ಲಿ, ಅರಬ್ಬಿ ಸಮುದ್ರದಲ್ಲಿ ವಾಯುಭಾರ ಕುಸಿತ
- ಕೆಲವೆಡೆ 150 ಮಿಲಿ ಮೀಟರ್ ಗಿಂತಲೂ ಹೆಚ್ಚಿನ ಮಳೆ ನಿರೀಕ್ಷೆ

ಬೆಂಗಳೂರಿಗೆ ಭಾರೀ ಮಳೆ

ರಾಜಧಾನಿ ಬೆಂಗಳೂರಿಗೆ ಜುಲೈ 18 ಮತ್ತು 19 ರಂದು ಸಾಧಾರಣದಿಂದ ಭಾರೀ ಮಳೆ ಬರಲಿದೆ. ಇದರೊಂದಿಗೆ ಬೆಂಗಳೂರು ಗ್ರಾಮಾಂತರ, ಶಿವಮೊಗ್ಗ, ಮಂಡ್ಯ, ಮೈಸೂರು ಮತ್ತು ಕೋಲಾರ ಜಿಲ್ಲೆಗಳಲ್ಲಿ ಸಹ ಭಾರೀ ಮಳೆ ನಿರೀಕ್ಷೆ ಹಿನ್ನೆಲೆ ಎರಡು ದಿನ ಯೆಲ್ಲೋ ಅಲರ್ಟ್ ನೀಡಲಾಗಿದೆ.

ಸಮಾಚಾರ ಸಣ್ಣದಲ್ಲ

ಡಾಕ್ಟರೇಟ್ ಪದವಿ

ತುಮಕೂರು: ಬಿಎಂಎಸ್. ವಾಸ್ತುಶಿಲ್ಪ ಕಾಲೇಜಿನ ಸಹಾಯಕ ಗ್ರಂಥಪಾಲಕಿ ಶಾಂತಕುಮಾರಿ ಕೆ., ಅವರಿಗೆ ತುಮಕೂರು ವಿಶ್ವವಿದ್ಯಾನಿಲಯ ಡಾಕ್ಟರೇಟ್ ಪದವಿ ಪ್ರದಾನ ಮಾಡಿದೆ. ಗ್ರಂಥಾಲಯ ಮಾಹಿತಿ ವಿಜ್ಞಾನ ವಿಭಾಗದ ಹಿರಿಯ ಪ್ರಾಧ್ಯಾಪಕ ಪ್ರೊ. ಕೇಶವ ಅವರ ಮಾರ್ಗದರ್ಶನದಲ್ಲಿ ಸಲ್ಲಿಸಿದ್ದ ಮ್ಯಾಪಿಂಗ್ ಆಫ್ ವೆಬ್ ಸೈಟೇಷನ್ ಪರ್ಟಿನಾಸಿಟಿ ಅಂಡ್ ಡಿಕೆಡೆನ್ಸ್ ಆಫ್ ಯು.ಆರ್.ಎಲ್ ಸೈಟೇಷನ್ ಇನ್ ಸಿವಿಲ್ ಇಂಜಿನಿಯರಿಂಗ್ ಸ್ಕಾಲರ್ಲಿ ಪಬ್ಲಿಕೇಷನ್ ಮಹಾಪ್ರಬಂಧಕ್ಕೆ ಡಾಕ್ಟರೇಟ್ ಪದವಿ ಲಭಿಸಿದೆ.

ನೇರ ಸಂದರ್ಶನ ಜು.18ರಂದು

ತುಮಕೂರು: ಜಿಲ್ಲಾ ಉದ್ಯೋಗ ವಿನಿಮಯ ಕಚೇರಿ, ಶ್ರೀರಾಮ್ ಫಾರ್ಚ್ಯೂನ್ ಹಾಗೂ ಬಿ.ಎಸ್.ಎಸ್. ಮೈಕ್ರೋ ಫೈನಾನ್ಸ್ ಸಂಸ್ಥೆಯ ಸಹಭಾಗಿತ್ವದಲ್ಲಿ ನಿರುದ್ಯೋಗಿಗಳಿಗಾಗಿ ಜುಲೈ 18ರಂದು ಬೆಳಗ್ಗೆ 10 ಗಂಟೆಗೆ ನೇರ ಸಂದರ್ಶನ ಏರ್ಪಡಿಸಲಾಗಿದೆ. ಜಿಲ್ಲಾ ಉದ್ಯೋಗ ವಿನಿಮಯ ಕಚೇರಿಯಲ್ಲಿ ನಡೆಯಲಿರುವ ಈ ಸಂದರ್ಶನದಲ್ಲಿ ಎಸ್ಎಸ್ಎಲ್ಸಿ, ಪಿ.ಯು.ಸಿ, ಐ.ಟಿ.ಐ ಹಾಗೂ ಯಾವುದೇ ಪದವಿ ಪಾಸಾದ ಅಭ್ಯರ್ಥಿಗಳು ತಮ್ಮ ಬಯೋಡೇಟಾ ದೊಂದಿಗೆ ಭಾಗವಹಿಸಬಹುದಾಗಿದೆ. ಹೆಚ್ಚಿನ ಮಾಹಿತಿಗಾಗಿ ಜಿಲ್ಲಾ ಉದ್ಯೋಗ ವಿನಿಮಯ ಕಚೇರಿ, ಡಿ.ಡಿ.ಪಿ.ಐ ಬಸ್ ನಿಲ್ದಾಣ, ವಾಸನ್ ಕಣ್ಣಿನ ಆಸ್ಪತ್ರೆ ಹತ್ತಿರ, ಮೂಲೆಮನೆ ಹೋಟಲ್ ಪಕ್ಕ, ಸೋಮೇಶ್ವರಪುರಂ, 14ನೇ ಕ್ರಾಸ್, ತುಮಕೂರು-572102 ಅಥವಾ ದೂರವಾಣಿ ಸಂಖ್ಯೆ 0816-2278488, ಮೊ.ಸಂ. 9071021143, 9513136642ನ್ನು ಸಂಪರ್ಕಿಸಬಹುದೆಂದು ಜಿಲ್ಲಾ ಉದ್ಯೋಗ ವಿನಿಮಯಾಧಿಕಾರಿ ಕಿಶೋರ್ ಕುಮಾರ್ ಪ್ರಕಟಣೆಯಲ್ಲಿ ತಿಳಿಸಿದ್ದಾರೆ.

ಯುಜಿ, ಪಿಜಿ ಪದವಿ ಕೋರ್ಸ್‌ಗೆ ಅರ್ಜಿ

ತುಮಕೂರು: ಕರ್ನಾಟಕ ರಾಜ್ಯ ಮುಕ್ತ ವಿಶ್ವವಿದ್ಯಾನಿಲಯವು 2025-26ನೇ ಶೈಕ್ಷಣಿಕ ಸಾಲಿನ ಜುಲೈ ಆವೃತ್ತಿಗೆ ಯುಜಿಸಿ ಅನುಮೋದಿತ ಶಿಕ್ಷಣಕ್ರಮ ಪ್ರವೇಶಾತಿಗೆ ಆನ್‌ಲೈನ್ ಮೂಲಕ ಅರ್ಜಿ ಆಹ್ವಾನಿಸಲಾಗಿದೆ. ಕರಾಮುವಿಯ ತುಮಕೂರು ಪ್ರಾದೇಶಿಕ ಕೇಂದ್ರದಲ್ಲಿ ಪ್ರವೇಶಾತಿ ಆರಂಭವಾಗಿದ್ದು, ಸ್ನಾತಕ/ಸ್ನಾತಕೋತ್ತರ ಕೋರ್ಸುಗಳಾದ ಬಿ.ಎ, ಬಿ.ಕಾಂ, ಬಿ.ಬಿ.ಎ, ಬಿ.ಸಿ.ಎ, ಬಿ.ಎಲ್.ಐ.ಎಸ್ಸಿ., ಬಿ.ಎಸ್ಸಿ, ಸರ್ಟಿಫಿಕೇಟ್ ಪ್ರೋಗ್ರಾಮ್‌ಗಳ ಪ್ರವೇಶಾತಿಗೆ ಅರ್ಜಿ ಸಲ್ಲಿಸಬಹುದಾಗಿದೆ.

ಸಿವಿವಿ ದತ್ತಿ ದಿನಾಚರಣೆ | ಜಿಲ್ಲಾ ಪತ್ರಕರ್ತರ ಕ್ರೀಡಾಕೂಟ

ಕ್ರೀಡೆಯಿಂದ ಒತ್ತಡಕ್ಕೆ ಮುಕ್ತಿ

ಚಿಕ್ಕಬಳ್ಳಾಪುರ: ಜು.30ರಂದು ನಡೆಯಲಿರುವ ಪಂಚಗಿರಿ ವಿದ್ಯಾ ಸಂಸ್ಥೆಯ 29ನೇ ದತ್ತಿ ದಿನಾಚರಣೆ ಹಾಗೂ ಸಿ.ವಿ.ವೆಂಕಟರಾಯಪ್ಪವಯವರ 110ನೇ ಜಯಂತಿಯ ಅಂಗವಾಗಿ ಮಂಗಳವಾರ ಪತ್ರಕರ್ತರಿಗಾಗಿ ಕ್ರೀಡಾಕೂಟ ಏರ್ಪಡಿಸಲಾಗಿತ್ತು. ಕೇವಲ ವರದಿಗಾರಿಕೆಗೆ ಸೀಮಿತವಾಗಿದ್ದ ಪತ್ರಕರ್ತರು ದಿನವಿಡೀ ಕ್ರೀಡಾಕೂಟಗಳಲ್ಲಿ ತಮ್ಮನ್ನು ತಾವು ತೊಡಗಿಸಿಕೊಂಡು ನಕ್ಕು ನಲಿದರು.

ನಗರ ಹೊರವಲಯದ ಸಿವಿವಿ ಕ್ಯಾಂಪಸ್‌ನ ಕ್ರೀಡಾಂಗಣದಲ್ಲಿ ಆಯೋಜಿಸಿದ್ದ ಕ್ರೀಡಾಕೂಟಕ್ಕೆ ಚಾಲನೆ ನೀಡಿ ಮಾತನಾಡಿದ ಕೆ.ವಿ ಶಿಕ್ಷಣ ಸಂಸ್ಥೆಗಳ ಅಧ್ಯಕ್ಷ ಕೆ.ವಿ.ನವೀನ್‌ಕಿರಣ್, ದತ್ತಿ ದಿನಾಚರಣೆ ಹಾಗೂ ಸಿವಿವಿಯವರ ಜಯಂತಿ ಅಂಗವಾಗಿ ಜುಲೈ ಪೂರ್ತಿ ವಿವಿಧ ರೀತಿಯ ಸಾಂಸ್ಕೃತಿಕ ಚಟುವಟಿಕೆಗಳು, ಗಿಡ ನೆಡುವುದು, ಕ್ರೀಡೆಕೂಟಗಳನ್ನು ಆಯೋಜಿಸುವ ಮೂಲಕ ಆಚರಿಸಲಾಗುತ್ತಿದ್ದು, ಪ್ರತಿವರ್ಷದಂತೆ ಪತ್ರಕರ್ತರಿಗೆ ಕ್ರೀಡಾಕೂಟ ಹಮ್ಮಿಕೊಳ್ಳಲಾಗಿತ್ತು.

ಪತ್ರಕರ್ತರಿಗಾಗಿ ಏರ್ಪಡಿಸಿದ್ದ ಕ್ರೀಡಾಕೂಟದಲ್ಲಿ 100 ಮೀ. ಓಟ, ಲಾಂಗ್ ಜಂಪ್, ಬ್ಯಾಸ್ಕೆಟ್ ಬಾಲ್ ಎಸೆತ, ಗುಂಡು ಎಸೆತ, ಬಕೆಟ್‌ಇನ್‌ದ ಬಾಲ್, ಮ್ಯೂಸಿಕಲ್ ಚೇರ್, ಕ್ರಿಕೆಟ್ ಸೇರಿದಂತೆ ಇನ್ನಿತರೆ ಕ್ರೀಡೆಗಳಲ್ಲಿ 50 ಕ್ಕೂ ಅಧಿಕ ಪತ್ರಕರ್ತರು ಭಾಗವಹಿಸಿ ಆಟವಾಡಿ ಸಂತೋಷಪಟ್ಟರು. ಇಂದಿನ ಕ್ರೀಡೆಗಳಲ್ಲಿ ಭಾಗವಹಿಸಿದ್ದ ವಿಜೇತರಿಗೆ ದತ್ತಿ ದಿನಾಚರಣೆಯಂದು ಬಹುಮಾನ ವಿತರಣೆ ಮಾಡುವ ಪದ್ಧತಿಯಿದ್ದು ಸಂಸ್ಥೆಯ ಅಧ್ಯಕ್ಷ ಕೆ.ವಿ.ನವೀನ್‌ಕಿರಣ್ ಕ್ರೀಡಾಕೂಟಕ್ಕೆ ಚಾಲನೆ ನೀಡಿ ಮಾತನಾಡಿದರು.

ಕಳೆದ ಬಾರಿ ಆಯೋಜಿಲಾಗಿ ರಕ್ತದಾನ ಶಿಬಿರದಲ್ಲಿ 2145 ಯೂನಿಟ್ ರಕ್ತ ಸಂಗ್ರಹಿಸಿ ಇಡೀ ಜಿಲ್ಲೆಗೆ ಸಂಸ್ಥೆಯು ಹೆಚ್ಚು ರಕ್ತ ಸಂಗ್ರಹಿಸಿದ ದಾಖಲೆಯನ್ನು ಹೊಂದಿತ್ತು. ಬಳಿಕ ಸಚಿವ ಡಾ.ಎಂ.ಸಿ.ಸುಧಾಕರ್ ಅವರು ಆಯೋಜಿಸಿದ್ದ ಶಿಬಿರದಲ್ಲಿ 3246 ಯೂನಿಟ್ ಸಂಗ್ರಹಿಸಿದ್ದರು. ನಂತರ ಬಾಗೇಪಲ್ಲಿ ಶಾಸಕ ಸುಬ್ಬಾರೆಡ್ಡಿ ಅವರು ಆಯೋಜಿಸಿದ್ದ ಶಿಬಿರದಲ್ಲಿ 1700ಕ್ಕೂ ಹೆಚ್ಚು ಯುನಿಟ್ ರಕ್ತ ಸಂಗ್ರಹಿಸಲಾಗಿತ್ತು. ಇದೀಗ ಕೆವಿ ಶಿಕ್ಷಣ ಸಂಸ್ಥೆಯ ಶಿಬಿರದಲ್ಲಿ 5000 ಸಾವಿರ ಯುನೀಟ್ ರಕ್ತ ಸಂಗ್ರಹಿಸುವ ಗುರಿ ಹೊಂದಲಾಗಿದೆ ಎಂದರು.

ಜಿಲ್ಲೆಯ ಜನತೆ ಹಾಗೂ ಯುವಕರು ರಕ್ತದಾನ ಕುರಿತು ತೋರುತ್ತಿರುವ ಮುತುವರ್ಜಿಯಿಂದಾಗಿ ಮುಂಬರುವ ದಿನಗಳಲ್ಲಿ ಚಿಕ್ಕಬಳ್ಳಾಪುರ ಜಿಲ್ಲೆಯು ರಕ್ತದಾನಿಗಳ ರಾಜಧಾನಿಯಾಗಲಿದೆ ಎಂದ ಅವರು, ಶಿಬಿರಕ್ಕೆ ಇದುವರೆಗೂ 14ಕ್ಕೂ ಅಧಿಕ ಮಂದಿ ನೋಂದಾಯಿಸಿಕೊಂಡಿದ್ದು, ಹೆಚ್ಚಿನ ಸಂಖ್ಯೆಯಲ್ಲಿ ನಾಗರಿಕರು ಆಗಮಿಸಿ ರಕ್ತದಾನ ಮಾಡಬೇಕೆಂದು ಮನವಿ ಮಾಡಿದರು.

ನಗರ ಹೊರವಲಯದ ಸಿವಿವಿ ಕ್ಯಾಂಪಸ್‌ನ ಕ್ರೀಡಾಂಗಣದಲ್ಲಿ ಆಯೋಜಿಸಿದ್ದ ಕ್ರೀಡಾಕೂಟ ನಡೆಯಿತು.

ರಕ್ತದಾನ ಶಿಬಿರ 23ಕ್ಕೆ

ಕ್ಯಾಂಪಸ್‌ನಲ್ಲಿ ಜು.23ರಂದು ನಡೆಯುವ ರಕ್ತದಾನ ಶಿಬಿರದಲ್ಲಿ ಕನಿಷ್ಠ 5 ಸಾವಿರ ಯೂನಿಟ್ ರಕ್ತ ಸಂಗ್ರಹಿಸುವ ಗುರಿಯನ್ನು ಹೊಂದಿದ್ದು, ಬೆಳಗ್ಗೆ 8 ಗಂಟೆಯಿಂದ ರಾತ್ರಿ 8 ಗಂಟೆಯವರೆಗೆ ನಡೆಯಲಿರುವ ಈ ಶಿಬಿರದಲ್ಲಿ ರಕ್ತದಾನಿಗಳ ಅಗತ್ಯವಿರುವ ಎಲ್ಲ ಸೌಲಭ್ಯಗಳನ್ನು ಹಮ್ಮಿಕೊಳ್ಳಲಾಗಿದೆ. ಅಲ್ಲದೆ ಬೆಳಗ್ಗೆಯಿಂದ ರಾತ್ರಿಯವರೆಗೆ ಅನ್ನದಾನ ನಡೆಯಲಿದೆ ಎಂದು ನುಡಿದರು.

ಎಂಟು ಕೋಟಿಯ ಅಭಿವೃದ್ಧಿ ಕಾಮಗಾರಿಗಳಿಗೆ ಚಾಲನೆ

ಗೌರಿಬಿದನೂರು: ನಗರಸಭೆ ವ್ಯಾಪ್ತಿಯಲ್ಲಿನ ಸುಮಾರು ಇಪ್ಪತಾರು ವಾರ್ಡ್‌ಗಳಲ್ಲಿ ಮುಖ್ಯಮಂತ್ರಿಗಳ ವಿಶೇಷ ಅನುದಾನದಡಿ ವಿವಿಧ ಅಭಿವೃದ್ಧಿ ಕಾಮಗಾರಿಗಳಿಗೆ ಚಾಲನೆಯನ್ನು ನೀಡಲಾಗಿದೆ ಎಂದು ಶಾಸಕ ಕೆಎಚ್ ಪುಟ್ಟಸ್ವಾಮಿಗೌಡರು ತಿಳಿಸಿದರು.

ಅವರು ನಗರದ ಕರೇಕಲ್ಲಹಳ್ಳಿ,ಸ್ವಾಗತ್ ಲೇಔಟ್, ಹೀರೇಬಿದನೂರು, ಕಲ್ಲೂಡಿ, ಪ್ರಶಾಂತನಗರ, ವಿವಿ ಪುರಂ ಹಾಗೂ ಇನ್ನಿತರೆ ವಾರ್ಡ್‌ಗಳಲ್ಲಿ ಸುಮಾರು ಎಂಟು ಕೋಟಿ ರುಪಾಯಿಗಳ ವೆಚ್ಚದ ವಿವಿಧ ಅಭಿವೃದ್ಧಿ ಕಾಮಗಾರಿಗಳಿಗೆ ಗುದ್ದಲಿ ಪೂಜೆಯನ್ನು ನೆರವೇರಿಸಿ ಮಾತನಾಡಿದರು.

ನಗರದ ವ್ಯಾಪ್ತಿಯಲ್ಲಿ ಸಾರ್ವಜನಿಕರು ಹಾಗೂ ನಗರಸಭೆ ಸದಸ್ಯರ ಮನವಿಯಂತೆ ನಗರದ ವಿವಿಧ ಭಾಗಗಳಲ್ಲಿ ಸಿಸಿ ರಸ್ತೆ ಅಭಿವೃದ್ಧಿ, ಚರಂಡಿ ಅಭಿವೃದ್ಧಿ ಕಾಮಗಾರಿಗಳಿಗೆ ಚಾಲನೆ ನೀಡಲಾಗಿದೆ, ಕಾಮಗಾರಿಯ ಗುತ್ತಿಗೆಯನ್ನು ಪಡೆದಿರುವ ಗುತ್ತಿಗೆದಾರರು ನಿಗದಿತ ಅವಧಿಯಲ್ಲಿ ಉತ್ತಮ ಗುಣಮಟ್ಟದೊಂದಿಗೆ ಕಾಮಗಾರಿ ಯನ್ನು ಪೂರ್ಣಗೊಳಿಸುವಂತೆ ಗುತ್ತಿಗೆದಾ ರರಿಗೆ ಹಾಗೂ ಅಧಿಕಾರಿಗಳಿಗೆ ಈಗಾಗಲೆ ಸೂಚಿಸಲಾಗಿದೆ ಮುಂದಿನ ದಿನಗಳಲ್ಲಿ ಜನರಿಗೆ ಮೂಲಭೂತ ಸೌಲಭ್ಯಗಳನ್ನು ಒದಗಿಸುವ ನಿಟ್ಟಿನಲ್ಲಿ ಮತ್ತಷ್ಟು ಅನುದಾನವನ್ನು ತಂದು ನಗರದ ಅಭಿವೃದ್ಧಿಗೆ ಶ್ರಮಿಸುತ್ತೇನೆ. ಈ ಸಂಧರ್ಭದಲ್ಲಿ ನಗರಸಭೆ ಅಧ್ಯಕ್ಷ ಲಕ್ಷ್ಮೀನಾರಾಯಣಪ್ಪ, ಫರೀದ್,ನಗರಸಭೆ ಪೌರಾಯುಕ್ತೆ ಗೀತಾ, ಆರ್ ಅಶೋಕ್ ಕುಮಾರ್, ವೆಂಕಟರಾಮರೆಡ್ಡಿ,ಅಲ್ಲಂಪಲ್ಲಿ ವೇಣು,ಬೈಪಾಸ್ ನಾಗರಾಜ್, ನಗರಸಭೆ ಸದಸ್ಯರಾದ ರೂಪ ಅನಂತರಾಜು, ವೆಂಕಟರೆಡ್ಡಿ, ಸಪ್ತಗಿರಿ, ಶ್ರೀಕಾಂತ್‌ಅಮರನಾಥ್, ಕಲ್ಲೀಂ, ಸುಬ್ಬರಾಜು, ಶ್ರೀರಾಮಪ್ಪ, ಮಂಜುಳಾ ಭಾಗವಹಿಸಿದ್ದರು.

ಕೋಟಿ ರುಪಾಯಿಗಳ ವೆಚ್ಚದ ವಿವಿಧ ಅಭಿವೃದ್ಧಿ ಕಾಮಗಾರಿಗಳಿಗೆ ಗುದ್ದಲಿ ಪೂಜೆಯನ್ನು ಶಾಸಕ ಕೆಎಚ್ ಪುಟ್ಟಸ್ವಾಮಿಗೌಡರು ನೆರವೇರಿಸಿದರು.

ಅಲೆಮಾರಿ ಸಮಾಜದವರಿಗೆ ಆಧಾರ್, ಎಪಿಕ್ ಕಾರ್ಡ್

ತುಮಕೂರು: ಜಿಲ್ಲೆಯಲ್ಲಿ ಆಧಾರ್ ಮತ್ತು ಮತದಾರರ ಗುರುತಿನ ಚೀಟಿ ಹೊಂದಿರದ ಜಿಲ್ಲೆಯ ಅಲೆಮಾರಿ ಜನಾಂಗದವರಿಗೆ ಆಧಾರ್ ಮತ್ತು ಮತದಾರರ ಗುರುತಿನ ಚೀಟಿ ತಲುಪಿಸುವ ಸಲುವಾಗಿ ತಾಲ್ಲೂಕು ಮಟ್ಟದಲ್ಲಿ ಆಂದೋಲನವನ್ನು ಆಯೋಜಿಸಲಾಗಿದೆ ಎಂದು ಜಿಲ್ಲಾಧಿಕಾರಿ ಶುಭ ಕಲ್ಯಾಣ್ ತಿಳಿಸಿದ್ದಾರೆ.

ಜಿಲ್ಲೆಯಲ್ಲಿ ಅಲೆಮಾರಿ ಜನಾಂಗಕ್ಕೆ ಸೇರಿದ ಕೆಲವರು ಆಧಾರ್ ಮತ್ತು ಮತದಾರರ ಗುರುತಿನ ಚೀಟಿಗಳಿಲ್ಲದಿರುವ ವಿಷಯ ಜಿಲ್ಲಾಡಳಿತದ ಗಮನಕ್ಕೆ ಬಂದಿರುವುದರಿಂದ ತಾಲ್ಲೂಕು ಮಟ್ಟದಲ್ಲಿ ಆಂದೋಲನವನ್ನು ಹಮ್ಮಿಕೊಳ್ಳಲಾಗಿದೆ. ಈ ಆಂದೋಲನದಲ್ಲಿ ಆಧಾರ್ ಮತ್ತು ಮತದಾರರ ಗುರುತಿನ ಚೀಟಿ ಹೊಂದಿರದ ಅಲೆಮಾರಿ ಜನಾಂಗದವರನ್ನು ಗುರುತಿಸಿ ಆಧಾರ್ ಮತ್ತು ಮತದಾರರ ಗುರುತಿನ ಚೀಟಿಯನ್ನು ಒದಗಿಸಲು ಕ್ರಮವಹಿಸಲಾಗುವುದು.

ಆಧಾರ್ ಮತ್ತು ಮತದಾರರ ಗುರುತಿನ ಚೀಟಿ ಹೊಂದಿರದ ಜಿಲ್ಲೆಯ ಅಲೆಮಾರಿ ಜನಾಂಗದವರು ಸಂಬಂಧಪಟ್ಟ ತಾಲೂಕು ಕಚೇರಿ ಅಥವಾ ಸಹಾಯವಾಣಿ ಸಂಖ್ಯೆ: 7304975519, ನ್ನು ಸಂಪರ್ಕಿಸಿ ತಮ್ಮ ಮಾಹಿತಿಯನ್ನು ನೀಡಬೇಕು. ಅಲ್ಲದೆ, ಆಧಾರ್ ಮತ್ತು ಮತದಾರರ ಗುರುತಿನ ಚೀಟಿ ಹೊಂದಿರದ ಜಿಲ್ಲೆಯ ಅಲೆಮಾರಿ ಜನಾಂಗದವರ ಬಗ್ಗೆ ಮಾಹಿತಿ ಹೊಂದಿರುವ ಸಾರ್ವಜನಿಕರು ಸಂಪರ್ಕಿಸಿ ಮಾಹಿತಿ ನೀಡಬಹುದಾಗಿದೆ ಎಂದು ಅವರು ಮನವಿ ಮಾಡಿದ್ದಾರೆ.

ಬೋಧಕ ಸಿಬ್ಬಂದಿ ಶಿಸ್ತಿನ ರಾಯಭಾರಿಗಳಾಗಲಿ

ಚಿಕ್ಕಬಳ್ಳಾಪುರ: ವಿಶ್ವವಿದ್ಯಾಲಯಗಳಲ್ಲಿ ಕೆಲಸ ಮಾಡುವ ಬೋಧಕ ಸಿಬ್ಬಂದಿಗೆ ಸಮಯ ಪ್ರಜ್ಞೆ ಮತ್ತು ಶಿಸ್ತು ಮುಖ್ಯ ಎಂದು ಸಂಪನ್ಮೂಲ ವ್ಯಕ್ತಿ ಡಾ. ಅಮಿತ್ ನಾಥ್ ತಿಳಿಸಿದರು.

ನಗರ ಹೊರವಲಯ ನಾಗಾರ್ಜುನ ತಾಂತ್ರಿಕ ಕಾಲೇಜಿನ ಇನ್ಫರ್ಮೇಷನ್ ಸೈನ್ಸ್ ಮತ್ತು ಇಂಜಿನಿಯರಿಂಗ್ ವಿಭಾಗವು ಜುಲೈ 14 ರಿಂದ 19 ರವರೆಗೆ ಮೆಂಟರಿಂಗ್ ಫ್ಯಾಕಲ್ಟಿ ಎಂಟರ್‌ಪ್ರೈಸ್ ಫಾರ್ ಸಸ್ಟೈನಬುಲ್ ಇನ್ನೋವೇಶನ್ ಅಂಡ್ ಸ್ಟಾರ್ಟಪ್ ವಿಷಯ ಕುರಿತಂತೆ ಏರ್ಪಡಿಸಿರುವ ವೃತ್ತಿ ಬುನಾದಿ ತರಬೇತಿ ಕಾರ್ಯಾಗಾರಕ್ಕೆ ಚಾಲನೆ ನೀಡಿ ಅವರು ಮಾತನಾಡಿದರು.

ಸ್ಪರ್ಧಾತ್ಮಕ ಜಗತ್ತಿಗೆ ಅನುಗುಣವಾಗಿ ಆತ್ಮ ನಿರ್ಭರ ಭಾರತವನ್ನು ಸದೃಢವಾಗಿ ಕಟ್ಟಲು ವಿಶ್ವವಿದ್ಯಾಲಯಗಳ ಹಂತದಲ್ಲಿ ಕಾರ್ಯನಿರ್ವಹಿಸುವ ಪ್ರಾಧ್ಯಾಪಕರಿಗೆ ಕಾಲಕಾಲಕ್ಕೆ ವೃತ್ತಿ ಬುನಾದಿ ತರಬೇತಿ ಕಾರ್ಯಾಗಾರ ಅಗತ್ಯ ಎಂದು ಅಭಿಪ್ರಾಯ ಪಟ್ಟರು ನಿರಂತರ ಅಭ್ಯಾಸದಲ್ಲಿ ತೊಡಗಿರುವ ಪ್ರಾಧ್ಯಾಪಕರೇ ದೇಶ ಕಟ್ಟುವ ಸಮರ್ಥ ವಿದ್ಯಾರ್ಥಿ ಸಮೂಹವನ್ನು ಕಟ್ಟಬಲ್ಲರು. ವಿದ್ಯಾರ್ಥಿಗಳನ್ನು ಅಂಕಗಳಿಗೆ ಸೀಮಿತ ಮಾಡದೆ, ಕೇವಲ ಉದ್ಯೋಗ ಪಡೆಯಲು ಸಮರ್ಥರನ್ನಾಗಿಸದೆ, ಉದ್ಯಮ ಪತಿಗಳನ್ನಾಗಿ ಮಾಡುವಲ್ಲಿಯೇ ಶಿಕ್ಷಣದ ಮಹತ್ವ ಅಡಗಿದೆ. ನಾಗಾರ್ಜುನ ತಾಂತ್ರಿಕ ಕಾಲೇಜಿನ ಪ್ರಾಂಶುಪಾಲ ಡಾಕ್ಟರ್ ರವಿಶಂಕರ್ ಮಾತನಾಡಿ ಪ್ರಧಾನಿ ನರೇಂದ್ರ ಮೋದಿ ಅವರ ಆತ್ಮ ನಿರ್ಭರ ಭಾರತ ನಿರ್ಮಾಣಕ್ಕೆ ದೇಶದ ಶೈಕ್ಷಣಿಕ ಸಂಸ್ಥೆಗಳು ಕೊಡಗೆ ನೀಡಬೇಕಾದ ಅಗತ್ಯವಿದೆ ಎಂದರು. ಈ ವೇಳೆ ನಾಗಾರ್ಜುನ ಶಿಕ್ಷಣ ಸಂಸ್ಥೆಗಳ ನಿರ್ದೇಶಕ ಹೆಚ್. ಜಿ . ಗೋಪಾಲಕೃಷ್ಣ, ಪ್ರಾಂಶುಪಾಲ ಡಾಕ್ಟರ್ ರವಿಶಂಕರ್, ಉಪ ಪ್ರಾಂಶುಪಾಲ ಡಾ. ನಾಗೇಶ್, ಇನ್ಫರ್ಮೇಷನ್ ಸೈನ್ಸ್ ವಿಭಾಗದ ಮುಖ್ಯಸ್ಥ ಡಾ. ಸಂಜೀವ್ ಕುಮಾರ್ ಇತರರು ಇದ್ದರು.

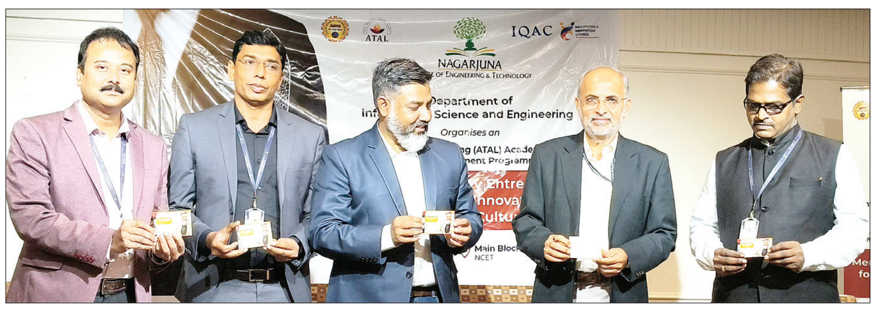

ನಗರ ಹೊರ ವಲಯ ನಾಗಾರ್ಜುನ ಕಾಲೇಜಿನಲ್ಲಿ ನಡೆಯುತ್ತಿರುವ ನಾಲ್ಕು ದಿನಗಳ ವೃತ್ತಿ ಬುನಾದಿ ತರಬೇತಿ ಕಾರ್ಯಗಾರಕ್ಕೆ ಚಾಲನೆ ನೀಡಿ ಡಾ. ಅಮಿತ್ ನಾಥ್ ಮಾತನಾಡಿದರು.

ಸ್ಥಾಪನೆ : 1910 | RBI Registration No. ACD/KA 262P Dt. 30.04.1981 | ದೂರವಾಣಿ : 2420829

ದಿ ಸಿಟಿ ಕೋ-ಆಪರೇಟಿವ್ ಬ್ಯಾಂಕ್ ಲಿಮಿಟೆಡ್

ಶ್ರೀ ಹರ್ಷ ರಸ್ತೆ, ಮೈಸೂರು-570001.

ನಿಯಮ 13(4) ಪರಿಶಿಷ್ಟ IV
ಕಬ್ಜೆ (ಸ್ವಾಧೀನ) ವಹಿಸುವ ಬಗೆಗಿನ ತಿಳುವಳಿಕೆ ನೋಟೀಸ್

ಕೆಳಸಹಿದಾರರು **ದಿ ಸಿಟಿ ಕೋ-ಆಪರೇಟಿವ್ ಬ್ಯಾಂಕ್ ಲಿಮಿಟೆಡ್, ಮೈಸೂರು** ಇದರ ಅಧಿಕಾರ ಹೊಂದಿದ ಅಧಿಕಾರಿಯಾಗಿದ್ದು ಹಣಕಾಸು ಸ್ವತ್ತುಗಳ ಪ್ರತಿಭೂತಿ ಹಿತಾಸಕ್ತಿ ಮತ್ತು ಪುನರ್ ನಿರ್ಮಾಣ ಭದ್ರತೆ ಮತ್ತು ಭದ್ರತಾ ಹಿತಾಸಕ್ತಿ [4][ನಿಯಮ, 2002 (2002ರ 54)] ರ ಅನ್ವಯ ಸೆಕ್ಷನ್ 13(12)ರ [5][ನಿಯಮ 3] ಅನ್ನು ಓದಿಕೊಂಡಂತೆ ಭದ್ರತಾ ಹಿತಾಸಕ್ತಿ (ಅನುಷ್ಠಾನ) ನಿಯಮ 2002ರ ಅನ್ವಯ ಈ ಕೆಳಗಿನ ಸಾಲಗಾರರಿಗೆ ಸೆಕ್ಷನ್ 13(2) ರ ಅಡಿ ತಗಾದೆ ಸೂಚನೆಯನ್ನು ನೀಡಿದ್ದು, ನೋಟೀಸ್‌ನಲ್ಲಿ ತಿಳಿಸಿರುವ ಮೊತ್ತವನ್ನು ಈ ನೋಟೀಸ್ ನೀಡಿದ 60 ದಿನಗಳ ಒಳಗೆ ಸೂಚಿಸಿರುವ ಮೊಬಲಗನ್ನು ಬಡ್ಡಿಯೊಂದಿಗೆ ಮರು ಪಾವತಿಸುವಂತೆ ಸೂಚಿಸಲಾಗಿತ್ತು.

ಸಾಲಗಾರರುಗಳು ಸಾಲದ ಹಣವನ್ನು ಮರು ಪಾವತಿ ಮಾಡಲು ವಿಫಲರಾಗಿದ್ದು ಸಾಲಗಾರರುಗಳಿಗೆ ಮತ್ತು ಸಮಸ್ತ ಸಾರ್ವಜನಿಕರಿಗೆ ಈ ಮೂಲಕ ಸೂಚಿಸುವುದೇನೆಂದರೆ ಕೆಳ ಸಹಿದಾರರು ಈ ಕೆಳಗೆ ವಿವರಿಸಿರುವ ಸ್ಥಿರಾಸ್ತಿಗಳನ್ನು ಸೆಕ್ಷನ್ 13(4) ಕಾಯಿದೆ ನಿಯಮ 8 ಮತ್ತು 9 ಅನ್ನು ಓದಿಕೊಂಡಂತೆ ಭದ್ರತಾ ಹಿತಾಸಕ್ತಿ ಜಾರಿ ಕಾಯಿದೆ ಅನ್ವಯ ಪ್ರದತ್ತವಾದ ಅಧಿಕಾರವನ್ನು ಚಲಾಯಿಸಿ ಈ ಕೆಳಕಂಡ ದಿನಾಂಕದಂದು ವಿವರಿಸಲಾಗಿರುವ ಸ್ವತ್ತುಗಳನ್ನು ವಶಪಡಿಸಿಕೊಂಡಿರುತ್ತಾರೆ.

ನಿರ್ದಿಷ್ಟವಾಗಿ ಸಾಲಗಾರರುಗಳಿಗೆ, ಕಾನೂನುಬದ್ಧ ಉತ್ತರಾಧಿಕಾರಿಗಳಿಗೆ ಮತ್ತು ಸಮಸ್ತ ಸಾರ್ವಜನಿಕರಿಗೆ ಈ ಮೂಲಕ ಎಚ್ಚರಿಕೆ ನೀಡುವುದೇನೆಂದರೆ ಯಾರೊಬ್ಬರೂ ಸಹ ಸದರಿ ಸ್ವತ್ತುಗಳ ಬಗ್ಗೆ ವ್ಯವಹರಿಸಬಾರದು ಮತ್ತು ಸದರಿ ಸ್ವತ್ತಿನ ಬಗ್ಗೆ ಯಾವುದೇ ವ್ಯವಹಾರ ನಡೆಸಿದ್ದೆ ಆದರೆ **ದಿ ಸಿಟಿ ಕೋ-ಆಪರೇಟಿವ್ ಬ್ಯಾಂಕ್ ಲಿಮಿಟೆಡ್, ಮೈಸೂರು**. ಈ ಬ್ಯಾಂಕಿಗೆ ಬಾಕಿ ಇರುವ ಮೊತ್ತ ಮತ್ತು ಇದರ ಮೇಲಿನ ಬಡ್ಡಿ ಬಾಕಿ ಚುಕ್ತ ಮಾಡುವುದಕ್ಕೆ ಅದು ಒಳಪಟ್ಟಿರುತ್ತದೆ.

ಕಾಯಿದೆ ಸೆಕ್ಷನ್ 13(8) ರ ನಿಬಂಧನೆಗಳಿಗೆ ಸಂಬಂಧಿಸಿದಂತೆ ಲಭ್ಯವಿರುವ ಸಮಯಕ್ಕೆ ತಮ್ಮ ಸ್ವತ್ತುಗಳನ್ನು ಪಡೆದುಕೊಳ್ಳಲು ಸಾಲಗಾರರ ಗಮನಕ್ಕೂ ತರಲಾಗಿದೆ.

ಕ್ರಮ ಸಂಖ್ಯೆ	ಸಾಲಗಾರರ ಹೆಸರು	ಸ್ಥಿರಾಸ್ತಿ ವಿವರ	ಡಿಮ್ಯಾಂಡ್ ನೋಟೀಸ್ ದಿನಾಂಕ	ಸ್ವಾಧೀನ ಪಡಿಸಿಕೊಂಡಿರುವ ದಿನಾಂಕ	ಬಾಕಿ ಇರುವ ಮೊತ್ತ (ರೂ.ಗಳಲ್ಲಿ)
1.	**ಶ್ರೀ ಪಿ. ರಮೇಶ್ ಬಿನ್ ಸಿ. ಪುಟ್ಟಸ್ವಾಮಿ** ಮನೆ ನಂ.354, 14ನೇ ಕ್ರಾಸ್, 2ನೇ ಸ್ಟೇಜ್, ಗೋಕುಲಂ, ವಿ.ವಿ. ಮೊಹಲ್ಲಾ, ಮೈಸೂರು.	ಎಲ್ಲಾ ಭಾಗ ಮತ್ತು ವಿಭಾಗಗಳ ಸ್ವತ್ತು ನಂ.354, 14ನೇ ಕ್ರಾಸ್, 6ನೇ ಮುಖ್ಯರಸ್ತೆ, ವಿ.ವಿ. ಮೊಹಲ್ಲಾ, 2ನೇ ಸ್ಟೇಜ್, ಮೈಸೂರು. ವಿಸ್ತೀರ್ಣ: ಪೂರ್ವ-ಪಶ್ಚಿಮ: 15.00 ಅಡಿಗಳು, ಉತ್ತರ-ದಕ್ಷಿಣ: 34.00 ಅಡಿಗಳು. **ಚಕ್ಕುಬಂಧಿ: ಪೂರ್ವಕ್ಕೆ:** ಶ್ರೀ ಆನಂದ್ ರವರ 353ನೇ ನಂಬರಿನ ಸ್ವತ್ತು, **ಪಶ್ಚಿಮಕ್ಕೆ:** ಶ್ರೀ ಪಿ. ರವಿಕುಮಾರ್ ರವರ ಸ್ವತ್ತು, **ಉತ್ತರಕ್ಕೆ:** ರಸ್ತೆ, **ದಕ್ಷಿಣಕ್ಕೆ:** 361ನೇ ನಂಬರಿನ ಸ್ವತ್ತು.	07.05.2025 ಎನ್‌ಪಿಎ ದಿನಾಂಕ 29.10.2023	11.07.2025	ಸಾಲದ ಖಾತೆ ಸಂಖ್ಯೆ 6321063 ರೂ.12,89,193/- + ದಿನಾಂಕ 05.05.2025 ರಿಂದ ಬಡ್ಡಿ ಇದರೊಂದಿಗೆ ಪ್ರಾಸಂಗಿಕ ಖರ್ಚು, ವೆಚ್ಚಗಳು, ಪ್ರಭಾರಗಳು ಇತ್ಯಾದಿ
2.	**1) ಶ್ರೀ ಜಿ. ಹೊಂಬಯ್ಯ ಬಿನ್ ಲೇಟ್ ಗವಿಸಿದ್ದಯ್ಯ 2) ಶ್ರೀ ಹೆಚ್. ಶಾಂತರಾಜು ಬಿನ್ ಜಿ. ಹೊಂಬಯ್ಯ** ಮನೆ ನಂ.1573, 5ನೇ ಕ್ರಾಸ್, ಅಶೋಕಪುರಂ, ಚಾಮರಾಜ ಮೊಹಲ್ಲಾ, ಮೈಸೂರು.	ಎಲ್ಲಾ ಭಾಗ ಮತ್ತು ವಿಭಾಗಗಳ ಸ್ವತ್ತು ನಿವೇಶನ ನಂ.66, ಮೂಲ ಅಸಲಿ ಸರ್ವೆ ನಂ.59/2 ರಲ್ಲಿ ವಿಭಾಗಿಸಿದ್ದು ಕುಪ್ಪಲೂರು ಗ್ರಾಮ, ಕಸಬಾ ಹೋಬಳಿ, ಮೈಸೂರು ತಾಲ್ಲೂಕು, ಮೈಸೂರು ಇಲ್ಲಿದೆ. ವಿಸ್ತೀರ್ಣ: ಪೂರ್ವ-ಪಶ್ಚಿಮ: (9+15)/2 ಮೀಟರ್‌ಗಳು, ಉತ್ತರ-ದಕ್ಷಿಣ: (12+12.40)/2 ಮೀಟರ್‌ಗಳು. **ಚಕ್ಕುಬಂಧಿ: ಪೂರ್ವಕ್ಕೆ:** ರಸ್ತೆ, **ಪಶ್ಚಿಮಕ್ಕೆ:** ನಿವೇಶನ ನಂ.67, **ಉತ್ತರಕ್ಕೆ:** ರಸ್ತೆ, **ದಕ್ಷಿಣಕ್ಕೆ:** ಖಾಸಗಿ ಸ್ವತ್ತು.	07.05.2025 ಎನ್‌ಪಿಎ ದಿನಾಂಕ 31.07.2023	11.07.2025	ಸಾಲದ ಖಾತೆ ಸಂಖ್ಯೆ 63957 ರೂ.20,55,333/- + ದಿನಾಂಕ 05.05.2025 ರಿಂದ ಬಡ್ಡಿ ಇದರೊಂದಿಗೆ ಪ್ರಾಸಂಗಿಕ ಖರ್ಚು, ವೆಚ್ಚಗಳು, ಪ್ರಭಾರಗಳು ಇತ್ಯಾದಿ
3.	**ಶ್ರೀಮತಿ ಹೇಮಲತ ಜಿ. ಬಿನ್ ಲೇಟ್ ಗೋವಿಂದ ರಾಜು** ಮನೆ ನಂ.795, 26ನೇ ಕ್ರಾಸ್, 4ನೇ ಮುಖ್ಯರಸ್ತೆ, ವಿದ್ಯಾರಣ್ಯಪುರಂ, ಫೋರ್ಟ್ ಮೊಹಲ್ಲಾ, ಮೈಸೂರು.	ಎಲ್ಲಾ ಭಾಗ ಮತ್ತು ವಿಭಾಗಗಳ ಸ್ವತ್ತು ನಂ.1500/1, ಸಿಹೆಚ್-68/1, ಕೆ.ಆರ್. ವನಂ, 6ನೇ ಕ್ರಾಸ್, ಚಾಮರಾಜ ಮೊಹಲ್ಲಾ, ಮೈಸೂರು ಇಲ್ಲಿದೆ. ವಿಸ್ತೀರ್ಣ: ಪೂರ್ವ-ಪಶ್ಚಿಮ: 40.00 ಅಡಿಗಳು, ಉತ್ತರ-ದಕ್ಷಿಣ: 60.00 ಅಡಿಗಳು. **ಚಕ್ಕುಬಂಧಿ: ಪೂರ್ವಕ್ಕೆ:** ಟಿ.ಎಸ್. ರಾಮರಾವ್ ರವರ ಸ್ವತ್ತು, **ಪಶ್ಚಿಮಕ್ಕೆ:** ಅಶೋಕಪುರಕ್ಕೆ ಸೇರಿದ ಸ್ವತ್ತು, **ಉತ್ತರಕ್ಕೆ:** ಕನ್ಸರ್‌ವೆನ್ಸಿ, **ದಕ್ಷಿಣಕ್ಕೆ:** 5ನೇ ಕ್ರಾಸ್.	07.05.2025 ಎನ್‌ಪಿಎ ದಿನಾಂಕ 26.08.2024	11.07.2025	ಸಾಲದ ಖಾತೆ ಸಂಖ್ಯೆ 63963 ರೂ.36,02,055/- + ದಿನಾಂಕ 05.05.2025 ರಿಂದ ಬಡ್ಡಿ ಇದರೊಂದಿಗೆ ಪ್ರಾಸಂಗಿಕ ಖರ್ಚು, ವೆಚ್ಚಗಳು, ಪ್ರಭಾರಗಳು ಇತ್ಯಾದಿ
4.	**1) ಶ್ರೀ ಡಿ. ಸೆಲ್ವಿನ್ ಥಾಮಸ್ ಬಿನ್ ಲೇಟ್ ದುರೈ ರಾಜ್ ನದರ್ 2) ಶ್ರೀಮತಿ ತಾರಾ ಸೆಲ್ವಿನ್ ಕೋಂ ಡಿ. ಸೆಲ್ವಿನ್ ಥಾಮಸ್** ಮನೆ ನಂ.3800/1, ಸೆಂಟ್ ಮೇರಿ ರಸ್ತೆ, ಎನ್.ಆರ್. ಮೊಹಲ್ಲಾ, ಮೈಸೂರು.	ಎಲ್ಲಾ ಭಾಗ ಮತ್ತು ವಿಭಾಗಗಳ ಸ್ವತ್ತು ನಂ.3800, L-20, 3800/1, L-20/1, 3800/2, L-20/2, 3800/3, L-20/3, ಸೆಂಟ್ ಮೇರಿಸ್ ರಸ್ತೆ, ಎನ್.ಆರ್. ಮೊಹಲ್ಲಾ, ಮೈಸೂರು. ವಿಸ್ತೀರ್ಣ: ಪೂರ್ವ-ಪಶ್ಚಿಮ: 27.06 ಅಡಿಗಳು, ಉತ್ತರ-ದಕ್ಷಿಣ: 24.00 ಅಡಿಗಳು. **ಚಕ್ಕುಬಂಧಿ: ಪೂರ್ವಕ್ಕೆ:** ಖಾಸಗಿ ಸ್ವತ್ತು, **ಪಶ್ಚಿಮಕ್ಕೆ:** ಸೆಂಟ್ ಮೇರಿಸ್ ರಸ್ತೆ, **ಉತ್ತರಕ್ಕೆ:** ಕನ್ಸರ್‌ವೆನ್ಸಿ, **ದಕ್ಷಿಣಕ್ಕೆ:** ಪಿ. ಗ್ರೇಸ್ ಶಾಂತಕುಮಾರಿ ರವರ ಸ್ವತ್ತು.	07.05.2025 ಎನ್‌ಪಿಎ ದಿನಾಂಕ 31.11.2024	11.07.2025	ಸಾಲದ ಖಾತೆ ಸಂಖ್ಯೆ 6321066 ರೂ.28,05,833/- + ದಿನಾಂಕ 05.05.2025 ರಿಂದ ಬಡ್ಡಿ ಇದರೊಂದಿಗೆ ಪ್ರಾಸಂಗಿಕ ಖರ್ಚು, ವೆಚ್ಚಗಳು, ಪ್ರಭಾರಗಳು ಇತ್ಯಾದಿ
5.	**ಶ್ರೀ ಕೆ.ಎಲ್. ಲಕ್ಷ್ಮಿನಾರಾಯಣ ಬಿನ್ ಲೇಟ್ ಹನುಮಯ್ಯ** ಮನೆ ನಂ. EWS-182/ಇ, ಕೆ.ಇ.ಬಿ. ಕಾಲೋನಿ, ಆರ್.ಎಸ್. ನಾಯ್ಡು ನಗರ, ಎನ್.ಆರ್. ಮೊಹಲ್ಲಾ, ಮೈಸೂರು.	ಎಲ್ಲಾ ಭಾಗ ಮತ್ತು ವಿಭಾಗಗಳ ಸ್ವತ್ತು ಮನೆ ನಂ. EWS-181, ಕೆಸರೆ, ಕೆ.ಹೆಚ್.ಬಿ. ಕಾಲೋನಿ, ಬೆಳವತ್ತ ಎಕ್ಸ್‌ಟೆನ್‌ಶನ್, ಆರ್.ಎಸ್. ನಾಯ್ಡು ನಗರ, ಎನ್.ಆರ್. ಮೊಹಲ್ಲಾ, ಮೈಸೂರು. ವಿಸ್ತೀರ್ಣ: ಪೂರ್ವ-ಪಶ್ಚಿಮ: 3.35 ಮೀಟರ್‌ಗಳು ಮತ್ತು ಉತ್ತರ-ದಕ್ಷಿಣ: 9.00 ಮೀಟರ್‌ಗಳು, **ಚಕ್ಕುಬಂಧಿ: ಪೂರ್ವಕ್ಕೆ:** EWS-ಮನೆ ನಂ.180, **ಪಶ್ಚಿಮಕ್ಕೆ:** EWS ಮನೆ ನಂ.182, **ಉತ್ತರಕ್ಕೆ:** EWS- ಮನೆ ನಂ.194, **ದಕ್ಷಿಣಕ್ಕೆ:** ರಸ್ತೆ.	07.05.2025 ಎನ್‌ಪಿಎ ದಿನಾಂಕ 07.03.2024	11.07.2025	ಸಾಲದ ಖಾತೆ ಸಂಖ್ಯೆ 6321119 ರೂ.6,11,865/- + ದಿನಾಂಕ 05.05.2025 ರಿಂದ ಬಡ್ಡಿ ಇದರೊಂದಿಗೆ ಪ್ರಾಸಂಗಿಕ ಖರ್ಚು, ವೆಚ್ಚಗಳು, ಪ್ರಭಾರಗಳು ಇತ್ಯಾದಿ
6.	**ಶ್ರೀ ಹೆಚ್. ಗಂಗಾಧರ್ ಬಿನ್ ಲೇಟ್ ಹನುಮಯ್ಯ** ಮನೆ ನಂ. EWS-182, ಕೆ.ಹೆಚ್.ಬಿ. ಕಾಲೋನಿ, ಆರ್.ಎಸ್. ನಾಯ್ಡು ನಗರ, ಎನ್.ಆರ್. ಮೊಹಲ್ಲಾ, ಮೈಸೂರು.	ಎಲ್ಲಾ ಭಾಗ ಮತ್ತು ವಿಭಾಗಗಳ ಸ್ವತ್ತು ಮನೆ ನಂ. EWS-182, (182/E), ಕೆ.ಹೆಚ್.ಬಿ. ಕಾಲೋನಿ, ಬೆಳವತ್ತ ಎಕ್ಸ್‌ಟೆನ್‌ಶನ್, ಆರ್.ಎಸ್. ನಾಯ್ಡು ನಗರ, ಎನ್.ಆರ್. ಮೊಹಲ್ಲಾ, ಮೈಸೂರು. ವಿಸ್ತೀರ್ಣ: ಪೂರ್ವ-ಪಶ್ಚಿಮ: 3.35 ಮೀಟರ್‌ಗಳು ಮತ್ತು ಉತ್ತರ-ದಕ್ಷಿಣ: 9.00 ಮೀಟರ್‌ಗಳು, **ಚಕ್ಕುಬಂಧಿ: ಪೂರ್ವಕ್ಕೆ:** 181ನೇ ನಂಬರಿನ ಸ್ವತ್ತು, **ಪಶ್ಚಿಮಕ್ಕೆ:** 183ನೇ ನಂಬರಿನ ಸ್ವತ್ತು, **ಉತ್ತರಕ್ಕೆ:** 193ನೇ ನಂಬರಿನ ಸ್ವತ್ತು, **ದಕ್ಷಿಣಕ್ಕೆ:** ರಸ್ತೆ.	07.05.2025 ಎನ್‌ಪಿಎ ದಿನಾಂಕ 04.05.2023	11.07.2025	ಸಾಲದ ಖಾತೆ ಸಂಖ್ಯೆ 6321026 ರೂ.8,24,814/- + ದಿನಾಂಕ 05.05.2025 ರಿಂದ ಬಡ್ಡಿ ಇದರೊಂದಿಗೆ ಪ್ರಾಸಂಗಿಕ ಖರ್ಚು, ವೆಚ್ಚಗಳು, ಪ್ರಭಾರಗಳು ಇತ್ಯಾದಿ
7.	**ಶ್ರೀ ಈಶ್ವರ್ ರಾವ್ ಜಾಧವ್ ಬಿನ್ ಲೇಟ್ ಅಪ್ಪಣ್ಣ ರಾವ್ ಜಾಧವ್** ಮನೆ ನಂ. 58, 1ನೇ ಸ್ಟೇಜ್, 1ನೇ ಫೇಸ್, ಗಾಯತ್ರಿಪುರಂ, ನಜರ್‌ಬಾದ್ ಮೊಹಲ್ಲಾ, ಮೈಸೂರು.	ಎಲ್ಲಾ ಭಾಗ ಮತ್ತು ವಿಭಾಗಗಳ ಸ್ವತ್ತು ಮನೆ ನಂ.58, ಗಾಯತ್ರಿಪುರಂ, 1ನೇ ಸ್ಟೇಜ್, 1ನೇ ಫೇಸ್, ನಜರ್‌ಬಾದ್ ಮೊಹಲ್ಲಾ, ಮೈಸೂರು. ವಿಸ್ತೀರ್ಣ: ಪೂರ್ವ-ಪಶ್ಚಿಮ: 33.00 ಅಡಿಗಳು ಮತ್ತು ಉತ್ತರ-ದಕ್ಷಿಣ: 20.00 ಅಡಿಗಳು, **ಚಕ್ಕುಬಂಧಿ: ಪೂರ್ವಕ್ಕೆ:** ರಸ್ತೆ, **ಪಶ್ಚಿಮಕ್ಕೆ:** ಕಾರ್ಪೊರೇಶನ್ ಮನೆಗಳು, **ಉತ್ತರಕ್ಕೆ:** 59ನೇ ನಂಬರಿನ ಸ್ವತ್ತು, **ದಕ್ಷಿಣಕ್ಕೆ:** 57ನೇ ನಂಬರಿನ ಸ್ವತ್ತು.	29.04.2025 ಎನ್‌ಪಿಎ ದಿನಾಂಕ 14.07.2022	11.07.2025	ಸಾಲದ ಖಾತೆ ಸಂಖ್ಯೆ 6321022 ರೂ.14,84,360/- + ದಿನಾಂಕ 25.04.2025 ರಿಂದ ಬಡ್ಡಿ ಇದರೊಂದಿಗೆ ಪ್ರಾಸಂಗಿಕ ಖರ್ಚು, ವೆಚ್ಚಗಳು, ಪ್ರಭಾರಗಳು ಇತ್ಯಾದಿ
8.	**ಶ್ರೀ ಎಂ. ನಾಗರಾಜ ಬಿನ್ ಲೇಟ್ ಮಹದೇವ** ಮನೆ ನಂ.1202/1, 3ನೇ ಕ್ರಾಸ್, ಹೊಸ ಬೀದಿ, ಇಟ್ಟಿಗೆಗೂಡು, ನಜರ್‌ಬಾದ್ ಮೊಹಲ್ಲಾ, ಮೈಸೂರು.	ಎಲ್ಲಾ ಭಾಗ ಮತ್ತು ವಿಭಾಗಗಳ ಸ್ವತ್ತು ನಂ.1202/1, ಎನ್-22, ಇಟ್ಟಿಗೆಗೂಡು, ನಜರ್‌ಬಾದ್ ಮೊಹಲ್ಲಾ, ಮೈಸೂರು. ವಿಸ್ತೀರ್ಣ: ಪೂರ್ವ-ಪಶ್ಚಿಮ: 13.6 ಅಡಿಗಳು, ಉತ್ತರ-ದಕ್ಷಿಣ: 27.6 ಅಡಿಗಳು. **ಚಕ್ಕುಬಂಧಿ: ಪೂರ್ವಕ್ಕೆ:** ರಂಗಪ್ಪ ರವರ ಮನೆ, **ಪಶ್ಚಿಮಕ್ಕೆ:** ಗೋಪಾಲ್ ರವರ ಮನೆ, **ಉತ್ತರಕ್ಕೆ:** ಹೊಸ ಬೀದಿ, **ದಕ್ಷಿಣಕ್ಕೆ:** ಸುಶೀಲ ರವರ ಮನೆ.	07.05.2025 ಎನ್‌ಪಿಎ ದಿನಾಂಕ 20.04.2024	11.07.2025	ಸಾಲದ ಖಾತೆ ಸಂಖ್ಯೆ 6321073 ರೂ.11,36,686/- + ದಿನಾಂಕ 05.05.2025 ರಿಂದ ಬಡ್ಡಿ ಇದರೊಂದಿಗೆ ಪ್ರಾಸಂಗಿಕ ಖರ್ಚು, ವೆಚ್ಚಗಳು, ಪ್ರಭಾರಗಳು ಇತ್ಯಾದಿ
9.	**ಶ್ರೀ ಹೆಚ್.ಎಲ್, ಮಹಾದೇವಯ್ಯ** (ದಿವಂಗತರಾಗಿರುವುದರಿಂದ) **ಬಿನ್ ಲೇಟ್ ಲಿಂಗಯ್ಯ ಕಾನೂನು ಉತ್ತರಾಧಿಕಾರಿಗಳು: ಶ್ರೀ ಕೀರ್ತಿಕೇಶ್ವರ ಹೆಚ್.ಎಂ. ಬಿನ್ ಲೇಟ್ ಹೆಚ್.ಎಲ್. ಮಹಾದೇವಯ್ಯ** ಮನೆ ನಂ.1233, ಗೋಕುಲಂ, 3ನೇ ಸ್ಟೇಜ್, 10ನೇ ಮುಖ್ಯರಸ್ತೆ, ದೇವರಾಜ ಮೊಹಲ್ಲಾ, ಮೈಸೂರು.	ಎಲ್ಲಾ ಭಾಗ ಮತ್ತು ವಿಭಾಗಗಳ ಸ್ವತ್ತು LIG-1/137. ಕ್ಯಾತಮಾರನಹಳ್ಳಿ, 1ನೇ ಸ್ಟೇಜ್, HUDCO ಎಕ್ಸ್‌ಟೆನ್‌ಶನ್, ನಜರ್‌ಬಾದ್ ಮೊಹಲ್ಲಾ, ಮೈಸೂರು. ವಿಸ್ತೀರ್ಣ: ಪೂರ್ವ-ಪಶ್ಚಿಮ: 12.25 ಮೀಟರ್‌ಗಳು, ಉತ್ತರ-ದಕ್ಷಿಣ: 3.00 ಮೀಟರ್‌ಗಳು. **ಚಕ್ಕುಬಂಧಿ: ಪೂರ್ವಕ್ಕೆ:** ಮನೆ ನಂ. LIG-134, **ಪಶ್ಚಿಮಕ್ಕೆ:** ರಸ್ತೆ, **ಉತ್ತರಕ್ಕೆ:** LIG-138, **ದಕ್ಷಿಣಕ್ಕೆ:** LIG-136.	29.04.2025 ಎನ್‌ಪಿಎ ದಿನಾಂಕ 09.04.2025	11.07.2025	ಸಾಲದ ಖಾತೆ ಸಂಖ್ಯೆ 6321005 ರೂ.4,68,733/- + ದಿನಾಂಕ 25.04.2025 ರಿಂದ ಬಡ್ಡಿ ಇದರೊಂದಿಗೆ ಪ್ರಾಸಂಗಿಕ ಖರ್ಚು, ವೆಚ್ಚಗಳು, ಪ್ರಭಾರಗಳು ಇತ್ಯಾದಿ

ದಿನಾಂಕ: 16.07.2025
ಸ್ಥಳ: ಮೈಸೂರು

ಸಹಿ/- ಅಧಿಕೃತ ಅಧಿಕಾರಿ
ದಿ ಸಿಟಿ ಕೋ-ಆಪರೇಟಿವ್ ಬ್ಯಾಂಕ್ ಲಿಮಿಟೆಡ್,
ಮೈಸೂರು.

ಪಿಂಚಣಿ ನೀತಿಗೆ ಖಂಡನೆ

ತುಮಕೂರು: ಜಿಲ್ಲಾ ನಿವೃತ್ತ ಎಂಜಿನಿಯರ್ ಸಂಘದ ಪದಾಧಿಕಾರಿಗಳು ಕೇಂದ್ರ ಸರಕಾರ ಜಾರಿಗೆ ತರಲುದ್ದೇಶಿಸಿರುವ ನೂತನ ಪಿಂಚಣಿ ಪರಿಷ್ಕರಣೆ ನೀತಿ ವಿರೋಧಿಸಿ ಪ್ರಧಾನಮಂತ್ರಿಗಳಿಗೆ ಹೆಚ್ಚುವರಿ ಜಿಲ್ಲಾಧಿಕಾರಿ ತಿಪ್ಪೇಸ್ವಾಮಿ ಮೂಲಕ ಮನವಿ ಸಲ್ಲಿಸಿದರು.

ಕೇಂದ್ರ ಸರಕಾರವು ಹಳೆಯ ಪಿಂಚಣಿ ಯೋಜನೆಯ ಬದಲು ಹೊಸ ಪಿಂಚಣಿ ಯೋಜನೆಯನ್ನು ಜಾರಿಗೆ ತಂದು ನಿವೃತ್ತ ನೌಕರರಿಗೆ ದೊರಕುವ ಪಿಂಚಣಿ ಸೌಲಭ್ಯಗಳ ಮೇಲೆ ಕಡಿವಾಣ ಹಾಕಲು ಯತ್ನಿಸುತ್ತಿದೆ. ಇದು ಅತ್ಯಂತ ಖಂಡನೀಯವಾಗಿದೆ.

ಯಾವುದೇ ಮುನ್ಸೂಚನೆ ನೀಡದೆ ಲೋಕಸಭೆಯಲ್ಲಿ ಮಂಡಿಸಿರುವ ಈ ಕಾಯಿದೆ ದೇಶಾದ್ಯಂತ ಪಿಂಚಣಿದಾರರಲ್ಲಿ ಸಂಚಲನ ಮೂಡಿಸಿದೆ. ಈ ಕಾನೂನಿನ ಪ್ರಕಾರ ಸರಕಾರಿ ಪಿಂಚಣಿದಾರರನ್ನು ವಿವಿಧ ಗುಂಪುಗಳಾಗಿ ವಿಭಜಿಸುವ ಅಧಿಕಾರವನ್ನು ಕೇಂದ್ರ ಸರಕಾರ ಹೊಂದಿದೆ. ಹಾಗೆ ಮಾಡಿ ವೇತನ ಪರಿಷ್ಕರಣೆ ಸಮಿತಿಯ ಶಿಫಾರಸುಗಳನ್ನು ಹಾಲಿ ಇರುವ ಪಿಂಚಣಿದಾರರಿಗೆ ಅನ್ವಯಿಸದೆ, ಭವಿಷ್ಯದಲ್ಲಿ ನಿವೃತ್ತರಾಗುವ ನೌಕರರಿಗೆ ಮಾತ್ರ ಅನ್ವಯಿಸುವಂತೆ ವಿಧಿಸುವ ಹಕ್ಕು ತನಗಿದೆಯೆಂದು ಸರ್ಕಾರ ಪ್ರಕಟಿಸಿದೆ. ಇದು ಖಂಡನೀಯವಾಗಿದ್ದು, ವೇತನ ಪರಿಷ್ಕರಣೆ ಸಮಿತಿಯ ಶಿಫಾರಸು ಎಲ್ಲ ಪಿಂಚಣಿದಾರರಿಗೂ ಸಮಾನವಾಗಿ ಅನ್ವಯಿಸಬೇಕೆಂದು ಒತ್ತಾಯಿಸಿ ಪ್ರಧಾನಮಂತ್ರಿಗಳಿಗೆ ಮನವಿಪತ್ರದ ಮೂಲಕ ವಿನಂತಿಸಲಾಗಿದೆ. ಈ ಸಂದರ್ಭದಲ್ಲಿ ಜಿಲ್ಲಾ ಇಂಜಿನಿಯರ್ ಸಂಘದ ಪದಾಧಿಕಾರಿಗಳಾದ ನಿವೃತ್ತ ಇಂಜಿನಿಯರ್‌ಗಳಾದ ಟಿ.ಎಸ್. ರಾಮಶೇಷ, ಜಯಕೀರ್ತಿ, ಎಚ್.ಆರ್. ರಮೇಶ್, ಶಿವಕುಮಾರ್, ವಾಸುದೇವ್ ಮತ್ತಿತರರು ಇದ್ದರು.

ಜಿಲ್ಲಾ ನಿವೃತ್ತ ಎಂಜಿನಿಯರ್ ಸಂಘದ ಪದಾಧಿಕಾರಿಗಳು ಕೇಂದ್ರ ಸರಕಾರ ಜಾರಿಗೆ ತರಲುದ್ದೇಶಿಸಿರುವ ನೂತನ ಪಿಂಚಣಿ ಪರಿಷ್ಕರಣೆ ನೀತಿ ವಿರೋಧಿಸಿ ಪ್ರಧಾನಮಂತ್ರಿಗಳಿಗೆ ಹೆಚ್ಚುವರಿ ಜಿಲ್ಲಾಧಿಕಾರಿ ತಿಪ್ಪೇಸ್ವಾಮಿ ಮೂಲಕ ಮನವಿ ಸಲ್ಲಿಸಿದರು.

ಜಂಗಲ್ ಮಂಗಲ್ ಚಿತ್ರ ಬಿಡುಗಡೆ

ಮಾಲೂರು ಬಾಲಾಜಿ ಚಿತ್ರಮಂದಿರದಲ್ಲಿ ಸಮಾಜ ಸೇವಕ ಹೂಡಿ ಜಯಕುಮಾರ್ ಸಾರಥ್ಯದಲ್ಲಿ ಕನ್ನಡ ಚಿತ್ರ ಜಂಗಲ್ ಮಂಗಲ್ ಬಿಡುಗಡೆ ಮಾಡಲಾಯಿತು.

ಕೋಲಾರ: ಮಾಲೂರು ಪಟ್ಟಣದ ಬಾಲಾಜಿ ಚಿತ್ರಮಂದಿರದಲ್ಲಿ ಸಮಾಜ ಸೇವಕ ಹೂಡಿ ಜಯಕುಮಾರ್ ಸಾರಥ್ಯದಲ್ಲಿ ಕನ್ನಡ ಚಿತ್ರ ಜಂಗಲ್ ಮಂಗಲ್ ಬಿಡುಗಡೆ ಆಯಿತು. ಜಯಕುಮಾರ್ ಜತೆಗೆ ಉಗ್ರಂಮಂಜು, ಕಾಮಿಡಿ ಕಿಲಾಡಿ ಬಾಲನಟ ಆರ್ಯ, ಮುಖಂಡ ಹರೀಶ್ ಗೌಡ ಪೂರ್ಣ ಚಿತ್ರ ನೋಡಿ ಶುಭ ಕೋರಿದರು.

ಈ ಸಂದರ್ಭದಲ್ಲಿ ಹೂಡಿ ಜಯಕುಮಾರ್ ಅವರು ೀಕ್ಷಕರಿಗೆ ಉಚಿತವಾಗಿ ಪ್ರದರ್ಶನದ ವ್ಯವಸ್ಥೆ ಮಾಡಿದ್ದು ನೂರಾರು ಪ್ರೇಕ್ಷಕರು ಚಿತ್ರ ೀಕ್ಷಿಸಿ ಸಂಭ್ರಮಿಸಿದರು. ಇಡೀ ಚಿತ್ರ ಕೋಡ್ ಸಂದರ್ಭದ ಕಥಾನಕವಾಗಿದ್ದು ಕುಕ್ಕೆ ಸುಬ್ರಮಣ್ಯ, ಸುಳ್ಯ, ಧರ್ಮಸ್ಥಳದ ಸುಂದರ ಪರಿಸರ, ಜಲಪಾತದ ಚಿತ್ರಣ ವೀಕ್ಷಕರ ಕಣ್ಣಿಗೆ ಹಬ್ಬ ಮಾಡುತ್ತದೆ. ಉಗ್ರಂ ಮಂಜು ಖಳನಾಯಕನಾಗಿ ವಿಜೃಂಭಿಸಿದ್ದು ನಾಯಕಿ-ನಾಯಕನಿಗೆ ಭಾರೀ ಕ್ವಾಟ್ಲೆ ಮಾಡುವ ಮೂಲಕ ಗಮನ ಸೆಳೆಯುತ್ತಾರೆ. ಚಿತ್ರಕ್ಕೆ ಶುಭವಾಗಲಿ ಎಂದು ಹರಸಿದ ಹೂಡಿ ಜಯಕುಮಾರ್ ಅವರು ರೈತನ ಮಗ ಮಾಲೂರಿನ ಸುಪುತ್ರ ಉಗ್ರಂ ಮಂಜು ನಟನೆಯ ಚಿತ್ರ ಶತ ದಿನೋತ್ಸವ ಆಚರಿಸಲಿ ಎಂದು ಶುಭ ಕೋರಿದರು.

ಕರ್ನಾಟಕ ಸರ್ಕಾರ
ಕೃಷಿ ಮಾರಾಟ ಇಲಾಖೆ,
ಉಪನಿರ್ದೇಶಕರ ಕಛೇರಿ, ತುಮಕೂರು ಜಿಲ್ಲೆ, ತುಮಕೂರು
ಹೊಸಮಂಡಿಪೇಟೆ, 2ನೇ ಮುಖ್ಯ ರಸ್ತೆ, ತುಮಕೂರು. Pin-572 101
Email adrs:ddtumkur572101@rediffmail.com.
Fax No-0816-2278490

ಸಂ:ಕೃಮಾಇ: ಉನಿ:ತು: 111 :2025-26 ದಿನಾಂಕ: 15-07-2025.

-: ಪ್ರಕಟಣೆ :-

ಈ ಮೂಲಕ ಸಾರ್ವಜನಿಕರಿಗೆ/ ರೈತಬಾಂಧವರಿಗೆ / ಸಮಸ್ತ ಪೇಟೆ ಕಾರ್ಯಕರ್ತರಿಗೆ /ಕೃಷಿ ಉತ್ಪನ್ನ ಮಾರುಕಟ್ಟೆ ಸಮಿತಿಗಳಿಗೆ ತಿಳಿಸುವುದೇನೆಂದರೆ, ಹರೆ ರಾಮ ಕರ್ಮರ್ಷಿಯಲ್ಸ್, ಮಾ: ಶ್ರೀ ಸಿ. ಆರ್. ಸಂತೋಷ್ ಅಂಡ್ ಸಿ. ಎಸ್. ಸಿಂಧು, ನಂ.11, 10ನೇ ಕ್ರಾಸ್, ಎಪಿಎಂಸಿ. ಯಾರ್ಡ್ ಬಟವಾಡಿ, ತುಮಕೂರು-572103, ಅಕ್ಕಿ, ನುಚ್ಚಕ್ಕಿ ಮತ್ತು ಇತರೆ ನಿಯಂತ್ರಿತ ಕೃಷಿ ಹುಟ್ಟುವಳಿಗಳ ಖರೀದಿದಾರರು. ಇವರ ವರ್ತಕರ ಪರವಾನಿಗೆ ಸಂಖ್ಯೆ:DD/AMD/RGN/L/913/1422/2014-15, ದಿನಾಂಕ:23-10-2014 ರಲ್ಲಿ ಲೈಸೆನ್ಸ್ ಪಡೆದು ದಿನಾಂಕ :21-03-2019 ರಂದು [ದಿ:01-04-2019 ರಿಂದ 31-3-2029 ರವರೆಗೆ) ನವೀಕರಿಸಿಕೊಂಡಿರುತ್ತಾರೆ. ಈ ಸಂಸ್ಥೆಯ ಹೆಸರು ಮತ್ತು ವಿಳಾಸವನ್ನು ಬದಲಾಯಿಸಿ ಶ್ರೀ ಹರೆ ರಾಮ ಆಗ್ರೋ ಇಂಡಸ್ಟ್ರೀಸ್, C/O Sri Bakkesh Rice Industries, UNIT NO 1, Plot No.6 and 7, KIADB, 1ST PHASE, Antharasanahalli Industrial Area, Tumkur- 572106, ಎಂದು ಬದಲಾವಣೆ ಮಾಡಿಕೊಡಬೇಕೆಂದು ದಾಖಲಾತಿಗಳೊಂದಿಗೆ ಈ ಕಚೇರಿಗೆ ದಿ:03-07-2025ರಲ್ಲಿ ಮನವಿ ಸಲ್ಲಿಸಿ ಪರವಾನಗಿಯಲ್ಲಿ ತಿದ್ದುಪಡಿ ಮಾಡಿಕೊಡಲು ಕೋರಿರುತ್ತಾರೆ.

ಆದ್ದರಿಂದ ಹರೆ ರಾಮ ಕರ್ಮರ್ಷಿಯಲ್ಸ್, ಮಾ: ಶ್ರೀ ಸಿ. ಆರ್. ಸಂತೋಷ್ ಅಂಡ್ ಸಿ. ಎಸ್. ಸಿಂಧು. ನಂ.11, 10ನೇ ಕ್ರಾಸ್, ಎಪಿಎಂಸಿ. ಯಾರ್ಡ್ ಬಟವಾಡಿ, ತುಮಕೂರು -572103, ಬದಲಾಗಿ ಶ್ರೀ ಹರೆ ರಾಮ ಆಗ್ರೋ ಇಂಡಸ್ಟ್ರೀಸ್, C/O Sri Bakkesh Rice Industries, ಮಾ: ಶ್ರೀ ಸಿ. ಆರ್. ಸಂತೋಷ್ ಅಂಡ್ ಸಿ.ಎಸ್ ಸಿಂಧು , UNIT NO 1, Plot No.6 and 7, KIADB, 1ST PHASE, Antharasanahalli Industrial Area, Tumkur - 572106 ಎಂದು ತಿದ್ದುಪಡಿ ಮಾಡಲು ಸದರಿಯವರಿಂದ ಸಮಿತಿಗಾಗಲಿ/ ರೈತರಿಗಾಗಲಿ/ ವರ್ತಕರಿಗಾಗಲಿ / ಸರ್ಕಾರಕ್ಕಾಗಲಿ/ ಇತರೆ ಸಂಘ ಸಂಸ್ಥೆಗಳಿಗಾಗಲೀ ಯಾವುದೇ ಬಾಕಿ ಇರುವ ಬಗ್ಗೆ ದೂರು/ ಆಕ್ಷೇಪಣೆಗಳೇನಾದರೂ ಇದ್ದಲ್ಲಿ ಪ್ರಕಟಿಸಿದ ದಿನಾಂಕದಿಂದ 15(ಹದಿನೈದು) ದಿನಗಳೊಳಗಾಗಿ ಲಿಖಿತ ರೂಪದಲ್ಲಿ ಈ ಕಚೇರಿಗೆ ಆಕ್ಷೇಪಣೆ ಸಲ್ಲಿಸತಕ್ಕದ್ದು ನಿಗದಿತ ಅವಧಿಯಲ್ಲಿ ಆಕ್ಷೇಪಣೆಗಳು ಬಾರದೇ ಇದ್ದಲ್ಲಿ ಯಾರಿಂದಲೂ ಬಾಕಿ/ ತಕರಾರು ಇಲ್ಲವೆಂದು ಪರಿಗಣಿಸಿ ನಿಯಮಾನುಸಾರ ಲೈಸೆನ್ಸ್ ತಿದ್ದುಪಡಿ ಮಾಡಿಕೊಡಲಾಗುವುದು ಎಂದು ತಿಳಿಸಲಾಗಿದೆ.

ತಮ್ಮ ವಿಶ್ವಾಸಿ,
ಸಹಿ/-
ಉಪನಿರ್ದೇಶಕರು
ಕೃಷಿ ಮಾರಾಟ ಇಲಾಖೆ,
ತುಮಕೂರು ಜಿಲ್ಲೆ ತುಮಕೂರು

ಲೋಕ್ ಅದಾಲತ್‌ನಲ್ಲಿ 1267 ಪ್ರಕರಣ ಇತ್ಯರ್ಥ

ಶಿರಾ: ಜಿಲ್ಲಾ ಕಾನೂನು ಸೇವೆಗಳ ಪ್ರಾಕಾರ, ಜಿಲ್ಲಾ ಹಾಗೂ ತಾಲೂಕು ಕಾನೂನು ಸೇವಾ ಸಮಿತಿ, ವಕೀಲರ ಸಂಘ ಹಾಗೂ ವಿವಿಧ ಇಲಾಖೆಗಳ ಸಹಯೋಗದಲ್ಲಿ ಶಿರಾ ನ್ಯಾಯಾಲಯದ ಆವರಣದಲ್ಲಿ ಶನಿವಾರ ನಡೆದ ಲೋಕ ಆದಾಲತ್ ಕಾರ್ಯಕ್ರಮದಲ್ಲಿ ವಿಚ್ಛೇದನಕ್ಕೆ ಅರ್ಜಿ ಸಲ್ಲಿಸಿದ್ದ ಒಟ್ಟು 5 ಜೋಡಿಗಳು ಒಂದಾದರು ಹಾಗೂ 1267 ಪ್ರಕರಣಗಳು ಇತ್ಯರ್ಥಗೊಂಡವು.

ಹಿರಿಯ ಸಿವಿಲ್ ನ್ಯಾಯಾಲಯದ 386 ಪ್ರಕರಣಗಳು, ಪ್ರಧಾನ ಸಿವಿಲ್ ನ್ಯಾಯಾಲಯದ 377 ಪ್ರಕರಣಗಳು, ಅಕ ಸಿವಿಲ್ ನ್ಯಾಯಾಲಯದ 504 ಪ್ರಕರಣಗಳು ಸೇರಿ ಒಟ್ಟು 1267 ಪ್ರಕರಣಗಳು ಹಿರಿಯ ಸಿವಿಲ್ ನ್ಯಾಯಾಶರಾದ ಝುರೀಫಾ ಬಾನು.ಎ.ಆರ್, ಪ್ರಧಾನ ಸಿವಿಲ್ ನ್ಯಾಯಾಶರಾದ ನರಸಿಂಹಮೂರ್ತಿ.ಎ, ಅಕ ಸಿವಿಲ್ ನ್ಯಾಯಾಶರಾದ ಶರ್ಮಿಳಾ.ಇ.ಜೆ ಅವರ ಸಮ್ಮುಖದಲ್ಲಿ ಇತ್ಯರ್ಥಗೊಂಡವು. ಈ ಸಂದರ್ಭದಲ್ಲಿ ವಕೀಲರ ಸಂಘದ ಅಧ್ಯಕ್ಷ ಎಚ್. ಗುರುಮೂರ್ತಿ ಗೌಡ, ಕಾರ್ಯದರ್ಶಿ ಎಂ.ಎಚ್.ಶ್ರೀನಿವಾಸ್, ಸಂಧಾನಕಾರ ವಕೀಲರಾದ ಎಸ್.ಜಿ.ಶಶಿಧರ್, ಮಧು.ಬಿ. ಸೇರಿದಂತೆ ಹಲವು ವಕೀಲರು ಭಾಗವಹಿಸಿದ್ದರು.

ಶಿರಾ ನ್ಯಾಯಾಲಯದ ಆವರಣದಲ್ಲಿ ಶನಿವಾರ ನಡೆದ ಲೋಕ ಆದಾಲತ್ ಕಾರ್ಯಕ್ರಮದಲ್ಲಿ ವಿಚ್ಛೇದನಕ್ಕೆ ಅರ್ಜಿ ಸಲ್ಲಿಸಿದ್ದ ಒಟ್ಟು 5 ಜೋಡಿಗಳು ಒಂದಾದರು.

ಸಮಾಚಾರ ಸಣ್ಣದಲ್ಲ

ಅಪ್ರಾಪ್ತಗೆ ವಿವಾಹ: ಪ್ರಕರಣ ದಾಖಲು

ಮೈಸೂರು: ಅಪ್ರಾಪ್ತಗೆ ವಿವಾಹ ನೆರವೇರಿಸಿದ ಹಿನ್ನಲೆ ಬಾಲಕಿಯ ತಂದೆ, ತಾಯಿ, ಗಂಡ, ಅತ್ತೆ, ವಿರುದ್ದ ಮೈಸೂರಿನ ವಿದ್ಯಾರಣ್ಯಪುರಂ ಪೊಲೀಸ್ ಠಾಣೆಯಲ್ಲಿ ಪ್ರಕರಣ ದಾಖಲಾಗಿದೆ. ಮಹಿಳಾ ಮತ್ತು ಮಕ್ಕಳ ಅಭಿವೃದ್ಧಿ ಇಲಾಖೆ ಅಧಿಕಾರಿ ತಾರಾ ಪ್ರಕರಣ ದಾಖಲಿಸಿದ್ದಾರೆ. ಬೆಂಗಳೂರು ಮೂಲದ 12 ವರ್ಷದ ಬಾಲಕಿಯನ್ನು ಮೈಸೂರಿನ ಕುವೆಂಪುನಗರದ ಯುವಕನಿಗೆ ನೀಡಿ ಮದುವೆ ಮಾಡಿಕೊಡಲಾಗಿತ್ತು. ಈ ಮಾಹಿತಿ ಅರಿತ ಮಹಿಳಾ ಮತ್ತು ಮಕ್ಕಳ ಅಭಿವೃದ್ಧಿ ಯೋಜನೆ ಅಧಿಕಾರಿಗಳು ಸ್ಥಳಕ್ಕೆ ಭೇಟಿ ನೀಡಿ ಬಾಲಕಿಯನ್ನು ರಕ್ಷಿಸಿ ಮೈಸೂರಿನ ಬಾಲಮಂದಿರದ ವಶಕ್ಕೆ ನೀಡಿದ್ದಾರೆ. ಬಾಲಕಿ ತಂದೆ ಸಿದ್ದರಾಜು, ತಾಯಿ ಮಂಗಳಗೌರಿ, ಅಕ್ಕ ಶಾಲಿನಿ, ಬಾಲಕಿಯನ್ನ ಮದುವೆಯಾದ ಪತಿ ಅಪ್ಪು, ಅತ್ತೆ ಮಂಗಳ ವಿರುದ್ದ ಪ್ರಕರಣ ದಾಖಲಾಗಿದೆ. ಬಾಲಕಿ ಬೆಂಗಳೂರಿನ ಶಾಲೆಯೊಂದರಲ್ಲಿ 7ನೇ ತರಗತಿಯಲ್ಲಿ ಓದುತ್ತಿರುವುದಾಗಿ ವಿಚಾರಣೆ ವೇಳೆ ತಿಳಿಸಿದ್ದಾಳೆ.

ವೈದ್ಯೆ ವಿರುದ್ಧ ರೋಗಿಗಳ ಪ್ರತಿಭಟನೆ

ಮೈಸೂರು: ಮೈಸೂರಿನಲ್ಲಿ ವೈದ್ಯರೊಬ್ಬರ ವರ್ತನೆಯಿಂದ ಬೇಸತ್ತ ರೋಗಿಗಳು ವೈದ್ಯರ ವಿರುದ್ಧವೇ ಪ್ರತಿಭಟನೆ ನಡೆಸಿ ಆಕ್ರೋಶ ವ್ಯಕ್ತಪಡಿಸಿದ್ದಾರೆ. ಮೈಸೂರಿನ ಚಾಮರಾಜ ಜೋಡಿರಸ್ತೆಯ ಪ್ರಾಥಮಿಕ ಆರೋಗ್ಯ ಕೇಂದ್ರದಲ್ಲಿ ಚಿಕಿತ್ಸೆಗೆ ಬಂದ ರೋಗಿಗಳೇ ಪ್ರತಿಭಟನೆ ನಡೆಸಿದ್ದು, ವೈದ್ಯರನ್ನ ಬದಲಾಯಿಸಿ, ಇಲ್ಲವಾದರೆ ಆಸ್ಪತ್ರೆ ಮುಚ್ಚಿ ಎಂದು ಆಸ್ಪತ್ರೆಗೆ ಬೀಗ ಹಾಕಲು ಯತ್ನಿಸಿದ ಘಟನೆ ನಡೆದಿದೆ. ವೈದ್ಯೆ ಡಾ. ಮಹಾಲಕ್ಷ್ಮಿ ವಿರುದ್ಧ ರೋಗಿಗಳು ಆಕ್ರೋಶ ವ್ಯಕ್ತಪಡಿಸಿದ್ದು, ವೈದ್ಯರು ರೋಗಿಗಳ ಜೊತೆ ಸರಿಯಾಗಿ ಸ್ಪಂದಿಸುವುದಿಲ್ಲ. ಚಿಕಿತ್ಸೆ ನೀಡುವ ಬದಲು ರೋಗಿಗಳಿಗೆ ಬಯ್ಯುತ್ತಾರೆ. ಸೌಜನ್ಯದಿಂದ ವರ್ತಿಸದೆ ದುರಹಂಕಾರ ತೋರುತ್ತಾರೆ ಎಂದು ಕಿಡಿಕಾರಿದ್ದಾರೆ. ಅಲ್ಲದೆ ಸ್ಥಳಕ್ಕೆ ಡಿಎಚ್‌ಒ ಆಗಮಿಸುವಂತೆ ಬಿಗಿಪಟ್ಟು ಹಿಡಿದರು. ವಿಷಯ ತಿಳಿದು ಆಸ್ಪತ್ರೆ ದೌಡಾಯಿಸಿದ ಡಿಎಚ್ ಒ ಕುಮಾರಸ್ವಾಮಿ ತಕ್ಷಣ ವೈದ್ಯರನ್ನ ಬದಲಾಯಿಸುವ ಭರವಸೆ ನೀಡಿದರು. ಆದರೂ ಪ್ರತಿಭಟನೆಗೆ ಬಂದಿದ್ದ ರೋಗಿಗಳು ಚಿಕಿತ್ಸೆ ಪಡೆಯದೆ ವಾಪಸ್ ತೆರಳಿದ್ದಾರೆ.

ಪ್ರವಾಸಿಗರಿಗೆ ಉತ್ತಮ ಸೇವೆ ನೀಡಿ

ಮೈಸೂರು: ದಸರಾ ಮಹೋತ್ಸವ ಹಿನ್ನೆಲೆಯಲ್ಲಿ ಮೈಸೂರಿನ ಹೋಟೆಲ್ ಮಾಲೀಕರು ಹಾಗೂ ವ್ಯವಸ್ಥಾಪಕರ ಸಭೆ ಅಪರ ಜಿಲ್ಲಾಧಿಕಾರಿ ಹಾಗೂ ದಸರಾ ಸ್ಥಳಾವಕಾಶ ಉಪಸಮಿತಿಯ ಉಪವಿಶೇಷಾಧಿಕಾರಿ ಆಗಿರುವ ಡಾ.ಪಿ.ಶಿವರಾಜು ಅಧ್ಯಕ್ಷತೆಯಲ್ಲಿ ನಡೆಯಿತು. ಅತಿಥಿಗಳ ಹಾಗೂ ಗಣ್ಯಮಾನ್ಯರ ಉತ್ತಮ ವಾಸ್ತವ್ಯಕ್ಕಾಗಿ ಇಂದು ಜಿಲ್ಲಾಧಿಕಾರಿಗಳ ಕಛೇರಿಯಲ್ಲಿ ಸಭೆ ನಡೆಸಿದ ಅವರು ಸಂಬಂಧಿಸಿದವರಿಗೆ ಅಗತ್ಯ ಮಾರ್ಗದರ್ಶನ ನೀಡಿದರು. ಈ ಬಾರಿ ದಸರಾದಲ್ಲಿ ಕಳೆದ ಬಾರಿಗಿಂತ ಉತ್ತಮ ಸೇವೆ ನೀಡಿ ಪ್ರವಾಸಿಗರನ್ನು ನಮ್ಮ ಅತಿಥಿಗಳೆಂದು ತಿಳಿದು ಗೌರವಿಸಿ ಮೈಸೂರಿನ ಹಿರಿಮೆಯನ್ನು ಹೆಚ್ಚಿಸಬೇಕೆಂದು ಹೋಟೆಲ್ ಮಾಲೀಕರು ಹಾಗೂ ವ್ಯವಸ್ಥಾಪಕರಿಗೆ ನಿರ್ದೇಶನ ನೀಡಿದರು. ಸಭೆಯಲ್ಲಿ ಹಾಜರಿದ್ದ ಸಂಬಂಧಿಸಿದ ಎಲ್ಲರೂ ಮೈಸೂರಿನ ಪರಂಪರೆಯನ್ನು ಹೆಚ್ಚಿಸುವ ರೀತಿಯಲ್ಲಿ ಉತ್ತಮ ಸೇವೆ ನೀಡುವುದಾಗಿ ತಿಳಿಸಿದರು. ಸಭೆಯಲ್ಲಿ ಉಪವಿಭಾಗಾಧಿಕಾರಿ ಆಶಪ್ಪ, ತಹಶೀಲ್ದಾರ್ ಮಹೇಶ್ ಹಾಗೂ ಮೈಸೂರಿನ ಪ್ರಮುಖ ಹೋಟೆಲ್‌ಗಳ ಮಾಲೀಕರು ಹಾಗೂ ವ್ಯವಸ್ಥಾಪಕರು ಹಾಜರಿದ್ದರು.

ಸಂತ್ರಸ್ತ ಕುಟುಂಬಕ್ಕೆ ಚೆಕ್ ವಿತರಣೆ

ಚಾಮರಾಜನಗರ: ಕರಡಿ ದಾಳಿಯಿಂದ ಮೃತಪಟ್ಟ ಬಿಳಿಗಿರಿರಂಗನ ಬೆಟ್ಟದ ಸೀಗೆಬೆಟ್ಟ ಪೋಡಿನ ನಿವಾಸಿ ಸಿದ್ದು ಅವರ ನಿವಾಸಕ್ಕೆ ಶಾಸಕ ಎ.ಆರ್. ಕೃಷ್ಣಮೂರ್ತಿ ಅವರು ಇಂದು ಸಂಜೆ ತೆರಳಿ ಕುಟುಂಬಕ್ಕೆ ಸಾಂತ್ವನ ಹೇಳಿದರು. ಸಿದ್ದು ಅವರ ತಾಯಿ ಬೇದಮ್ಮ ಅವರಿಗೆ ಸರ್ಕಾರದ ಪರವಾಗಿ 5 ಲಕ್ಷ ರು. ಗಳ ಚೆಕ್ ವಿತರಣೆ ಮಾಡಿದರು. ಉಳಿಕೆ ಪರಿಹಾರ ನಿಧಿಯನ್ನು ಅವರ ಖಾತೆಗೆ ನೇರವಾಗಿ ವರ್ಗಾವಣೆ ಮಾಡಲಾಗುತ್ತದೆ. ಜಿಲ್ಲಾ ಗ್ಯಾರಂಟಿ ಯೋಜನೆಗಳ ಅನುಷ್ಠಾನ ಸಮಿತಿ ಅಧ್ಯಕ್ಷ ಎಚ್.ವಿ. ಚಂದ್ರು, ಉಪವಿಭಾಗಾಧಿಕಾರಿ ಮಹೇಶ್, ಬಿಳಿಗಿರಿರಂಗನ ಬೆಟ್ಟದ ವಲಯ ಅರಣ್ಯದ ಉಪ ಸಂರಕ್ಷಣಾಧಿಕಾರಿ ಶ್ರೀಪತಿ, ಸಹಾಯಕ ಅರಣ್ಯ ಸಂರಕ್ಷಣಾಧಿಕಾರಿ ಮಂಜುನಾಥ್, ವಲಯ ಅರಣ್ಯಾಧಿಕಾರಿ ವಾಸು, ಜಿಲ್ಲಾ ಪರಿಶಿಷ್ಟ ವರ್ಗಗಳ ಕಲ್ಯಾಣಾಧಿಕಾರಿ ಬಿಂದ್ಯಾ, ಜಿಲ್ಲಾ ಪಂಚಾಯತ್ ಮಾಜಿ ಉಪಾಧ್ಯಕ್ಷ ಜೆ. ಯೋಗೇಶ್, ಗ್ರಾಮ ಪಂಚಾಯಿತಿ ಸದಸ್ಯ ಸಿ.ಡಿ. ಮಹದೇವ್, ಇತರರು ಈ ಸಂದರ್ಭದಲ್ಲಿ ಇದ್ದರು.

VISHWAVANI TV SPECIAL
ಯುಟ್ಯೂಬ್ ಚಾನೆಲ್ ಸಬ್‌ಸ್ಕ್ರೈಬ್ ಆಗಿ

{ಪ್ರಿಯಾಂಕ್ ಖರ್ಗೆ } ಸಚಿವ

ಕರ್ನಾಟಕದಿಂದ ಆಯ್ಕೆಯಾದ ಬಿಜೆಪಿಯ ಕೇಂದ್ರ ಸಚಿವರು ತಾವು ಪ್ರತಿನಿಧಿಸುವ ರಾಜ್ಯದ ಹಿತಾಸಕ್ತಿಗಳ ಪರವಾಗಿ ನಿಲ್ಲುವ ಬದಲು ದ್ವೇಷವನ್ನು ಹರಡುವುದರ ಮೇಲೆ ಹೆಚ್ಚು ಗಮನಹರಿಸಿದ್ದಾರೆ.

ರಾಷ್ಟ್ರೀಯ ಆರೋಗ್ಯ ಕಾರ್ಯಕ್ರಮಗಳ ಪ್ರಗತಿ ಪರಿಶೀಲನೆ ಸಭೆ, ಜಿಪಂ ಸಿಇಒ ಎಸ್.ಯುಕೇಶ್ ಕುಮಾರ್

ಮಕ್ಕಳಿಗೆ ಉತ್ತಮ ವೈದ್ಯಕೀಯ ಸೌಲಭ್ಯ ಕಲ್ಪಿಸಿ

ಮೈಸೂರು: ಆರ್.ಬಿ.ಎಸ್.ಕೆ. ಕಾರ್ಯಕ್ರಮದ ಪ್ರಗತಿ ಉತ್ತಮಗೊಳಿಸಲು ಮತ್ತು ಆರೋಗ್ಯ ಸಮಸ್ಯೆಯಿಂದ ಬಳಲುತ್ತಿರುವ ಅಂಗನವಾಡಿ ಹಾಗೂ ಶಾಲಾ ಮಕ್ಕಳಿಗೆ ಉತ್ತಮ ವೈದ್ಯಕೀಯ ಸೌಲಭ್ಯ ಕಲ್ಪಿಸಲು ಹಲವು ಕ್ರಮಗಳನ್ನು ಕೈಗೊಳ್ಳಬೇಕು, ಹೆಚ್ಚಿನ ಚಿಕಿತ್ಸೆಗೆ ರೆಫರ್ ಮಾಡಲಾದ ಮಕ್ಕಳನ್ನು ಸೂಕ್ತ ಫಾಲೋ ಅಪ್ ಮಾಡುವುದು ಮತ್ತು ಚಿಕಿತ್ಸೆಯನ್ನು ಕಡ್ಡಾಯವಾಗಿ ಪೂರ್ಣಗೊಳಿಸಲು ಕ್ರಮ ವಹಿಸಬೇಕು ಎಂದು ಜಿಲ್ಲಾ ಪಂಚಾಯಿತಿ ಸಿಇಒ ಎಸ್.ಯುಕೇಶ್ ಕುಮಾರ್ ಹೇಳಿದರು.

ಜಿಲ್ಲಾ ಆರೋಗ್ಯ ಮತ್ತು ಕುಟುಂಬ ಕಲ್ಯಾಣಾಧಿಕಾರಿಗಳ ಕಚೇರಿಯ ಅನುಭವ ಮಂಟಪ ಸಭಾಂಗಣದಲ್ಲಿ ಹಮ್ಮಿಕೊಳ್ಳಲಾಗಿದ್ದ ಜಿಲ್ಲಾ ಮಟ್ಟದ ರಾಷ್ಟ್ರೀಯ ಆರೋಗ್ಯ ಕಾರ್ಯಕ್ರಮಗಳ ಪ್ರಗತಿ ಪರಿಶೀಲನೆ ಸಭೆಯ ಅಧ್ಯಕ್ಷತೆಯನ್ನು ವಹಿಸಿ ಅವರು ಮಾತನಾಡಿದರು.

ಹೃದಯ ಸಂಬಂಧ ಖಾಯಿಲೆಯಿಂದ ಬಳಲುತ್ತಿರುವ ಮಕ್ಕಳಿಗೆ ಸ್ಪೆಷಾಲಿಟಿ ಆಸ್ಪತ್ರೆಯಲ್ಲಿ ಉತ್ತಮ ವೈದ್ಯಕೀಯ ಸೇವೆ ಮತ್ತು ಶಸ್ತ್ರ ಚಿಕಿತ್ಸೆ ನಡೆಸುವ ಮೂಲಕ ಕಾರ್ಯಕ್ರಮವನ್ನು ಯಶಸ್ವಿಗೊಳಿಸಬೇಕು. ಶಾಲಾ ಮತ್ತು ಅಂಗನವಾಡಿ ಕೇಂದ್ರಗಳಲ್ಲಿನ ಮಕ್ಕಳಲ್ಲಿ ಆರೋಗ್ಯ ತಪಾಸಣೆ ನಡೆಸಿ ಶೀಘ್ರ ಪತ್ತೆ ಸೂಕ್ತ ಚಿಕಿತ್ಸೆ ನೀಡುವ ಮೂಲಕ ಮಕ್ಕಳಲ್ಲಿ ಕಂಡು ಬರುವ ನ್ಯೂನತೆ ಮತ್ತು ಖಾಯಿಲೆಗಳನ್ನು ವೈದ್ಯಕೀಯ ಹಾಗೂ ಶಸ್ತ್ರ ಚಿಕಿತ್ಸೆ ನೀಡಿ ಗುಣಪಡಿಸುವುದು ಈ ಮೂಲಕ ಶಿಶು ಮರಣ ಪ್ರಮಾಣವನ್ನು ಕಡಿಮೆಗೊಳಿಸುವ ನಿಟ್ಟಿನಲ್ಲಿ ಕ್ರಮವಹಿಸಬೇಕು ಎಂದು ತಿಳಿಸಿದರು.

ಪ್ರಗತಿ ಪರಿಶೀಲನೆ ಸಭೆಯ ಅಧ್ಯಕ್ಷತೆಯನ್ನು ವಹಿಸಿ ಜಿಲ್ಲಾ ಪಂಚಾಯಿತಿ ಸಿಇಒ ಎಸ್.ಯುಕೇಶ್ ಕುಮಾರ್ ಅವರು ಮಾತನಾಡಿದರು.

ಶಿಶು ಮರಣ ಪ್ರಕರಣಗಳಲ್ಲಿ ತಡೆಗಟ್ಟಬಹುದಾದ ಪ್ರಕರಣಗಳನ್ನು ಕಡಿಮೆ ಪ್ರಮಾಣಕ್ಕೆ ಇಳಿಸಲು ಪರಿಸ್ಥಿತಿ ಅನುಗುಣವಾಗಿ ಅಗತ್ಯ ತುರ್ತು ಕ್ರಮ ಕೈಗೊಳ್ಳಬೇಕಾಗಿದೆ. ಶಿಶು ಮರಣ ಪ್ರಕರಣಗಳ ತಾಲ್ಲೂಕುವಾರು ಸಂಪೂರ್ಣ ಮಾಹಿತಿಯನ್ನು ತಾಲ್ಲೂಕು ಆರೋಗ್ಯಾಧಿಕಾರಿಗಳಿಂದ ವಿಚಾರ ನಡೆಸಿ ಸ್ಪಷ್ಟ ಅಭಿಪ್ರಾಯದೊಂದಿಗೆ ವರದಿಯನ್ನು ಸಲ್ಲಿಸಲು ಸೂಚಿಸಿದರು.

ತಾಯಿ ಮರಣ ಪ್ರಕರಣಗಳಲ್ಲಿ ಜಿಲ್ಲಾ ಮಟ್ಟದ ಸಮಿತಿಯ ಸ್ಪಷ್ಟ ಅಭಿಪ್ರಾಯದ ವರದಿ ಪಡೆದು ಆ ವರದಿಯ ಆಧಾರದ ಮೇಲೆ ತಪ್ಪಿತಸ್ಥರ ವಿರುದ್ಧ ಕ್ರಮಕೈಗೊಳ್ಳಲು ಇಲಾಖಾ ಅಧಿಕಾರಿಗಳಿಗೆ ತಿಳಿಸಿದರಲ್ಲದೆ, ಕಾಯಕಲ್ಪ ಕಾರ್ಯಕ್ರಮದ ಪ್ರಗತಿಯಲ್ಲಿ 2025-26ನೇ ಸಾಲಿನ ಆರ್ಥಿಕ ವರ್ಷದಲ್ಲಿ ಶೇ100 ಗುರಿ ಸಾಧಿಸಲು ಸೂಚಿಸಿದರು.

ಎಲ್ಲಾ ಆರೋಗ್ಯ ಕೇಂದ್ರಗಳು ಯಾವ ತಾಲ್ಲೂಕು ಮತ್ತು ಯಾವ ಸಂಸ್ಥೆಗಳಲ್ಲಿ ಬಾಕಿ ಇದೆ ಎಂದು ಪರಿಶೀಲಿಸಿ ಮುಂದಿನ ಮೂರು ತಿಂಗಳ ಅವಧಿಯಲ್ಲಿ ಅಂತರಿಕ, ರಾಜ್ಯ ಮತ್ತು ರಾಷ್ಟ್ರೀಯ ಮೌಲ್ಯಮಾಪನದಲ್ಲಿ ಶೇ.100ರಷ್ಟು ಪ್ರಗತಿ ಸಾಧಿಸಲು ಕ್ರಮವಹಿಸುವಂತೆ ಎಲ್ಲಾ ತಾಲ್ಲೂಕು ಆರೋಗ್ಯಾಧಿಕಾರಿಗಳು ಮತ್ತು ಸಂಬಂಧಪಟ್ಟ ಆರೋಗ್ಯ ಕೇಂದ್ರಗಳ ವೈದ್ಯಾಧಿಕಾರಿಗಳಿಗೆ ಸೂಚಿಸುವಂತೆ ನಿರ್ದೇಶನ ನೀಡಿದರು.

ಗ್ರಾಮ ಪಂಚಾಯತ್‌ನಲ್ಲಿ ನಡೆಯುವ ಪಿ.ಡಿ.ಒಗಳ ಮಾಸಿಕ ಪ್ರಗತಿ ಪರಿಶೀಲನಾ ಸಭೆಯಲ್ಲಿ ಈ ಕುರಿತು ಚರ್ಚಿಸಿ ಮತ್ತು ಜಿಲ್ಲಾಧಿಕಾರಿಗಳ ಅಧ್ಯಕ್ಷತೆಯಲ್ಲಿ ನಡೆಯುವ ಕಂದಾಯ ಅಧಿಕಾರಿಗಳ ಮಾಸಿಕ ಸಭೆಯಲ್ಲಿ ಜಿಲ್ಲಾ ಸರ್ವೇಕ್ಷಣಾಧಿಕಾರಿಗಳು, ತಾಲ್ಲೂಕು ಆರೋಗ್ಯಾಧಿಕಾರಿಗಳು ಹಾಗೂ ಸಂಬಂಧಪಟ್ಟ ವೈದ್ಯಾಧಿಕಾರಿಗಳು ಭಾಗವಹಿಸಲು ಸೂಚಿಸಿದರು. ಆಯುಷ್ಮಾನ್ ಆರೋಗ್ಯ ಮಂದಿರಗಳಲ್ಲಿ ವೈದ್ಯಕೀಯ ಘನ ಬಯೋ ಮೆಡಿಕಲ್ ತ್ಯಾಜ್ಯ ವಸ್ತುಗಳ ವಿಲೇವಾರಿ ನಿರ್ವಹಣೆ ಸರ್ಕಾರ ನಿಗಧಿಪಡಿಸಿರುವ ಮಾರ್ಗಸೂಚಿ ಅನುಸಾರ ಕ್ರಮವಹಿಸಲು ಸೂಚಿಸಿದರು.

ಸಮಗ್ರ ರೋಗಗಳ ಸರ್ವೇಕ್ಷಣಾ ಕಾರ್ಯಕ್ರಮದಡಿ ಕೋವಿಡ್, ನಾಯಿ ಕಡಿತ ಮತ್ತು ಹಾವು ಕಡಿತ ಪ್ರಕರಣಗಳ ವರದಿಯಾದ ಬಗ್ಗೆ ಪರಿಶೀಲಿಸಿ ಸೂಕ್ತ ಕ್ರಮ ಕೈಕೊಳ್ಳಲು ಸೂಚಿಸಿದರು.

ರಾಷ್ಟ್ರೀಯ ಕ್ಷಯರೋಗ ನಿರ್ಮೂಲನಾ ಕಾರ್ಯಕ್ರಮದಡಿ ಜಿಲ್ಲೆಯಲ್ಲಿನ ಟಿ.ಬಿ ಘಟಕಗಳ 2025ರ ಜನವರಿ ಮಾಹೆಯಿಂದ ಜೂನ್ ಅಂತ್ಯದವರೆಗಿನ ಪ್ರಗತಿ ಪರಿಶೀಲನೆ ನಡೆಸಿ ಜಿಲ್ಲೆಯಲ್ಲಿ ಈವರೆಗೂ 75, ಮರಣ ಹೊಂದಿದ್ದು ಶೇ.7ರಷ್ಟು ಪ್ರಮಾಣದಲ್ಲಿದ್ದು ಇದು ಹೆಚ್ಚಾಗಿರುತ್ತದೆ. ಶೇ.5 ರೊಳಗಿರಬೇಕು. 75 ಟಿಬಿ ಸಾವಿನ ಪ್ರಕರಣಗಳ ವರದಿಯನ್ನು ವೈದ್ಯಾಧಿಕಾರಿಗಳ ದೃಢೀಕರಣದೊಂದಿಗೆ ಎಸ್.ಟಿ.ಎಸ್ ಸಿಬ್ಬಂದಿಗಳು ಕಛೇರಿಗೆ ಕಡ್ಡಾಯವಾಗಿ ಸಲ್ಲಿಸಬೇಕು ಎಂದು ತಿಳಿಸಿದರು.

ರಾಷ್ಟ್ರೀಯ ಕುಷ್ಠರೋಗ ನಿಯಂತ್ರಣ ಕಾರ್ಯಕ್ರಮದಡಿ ಸರ್ವೇಕ್ಷಣಾ ಕಾರ್ಯ ಚಟುವಟಿಕೆಯು ಪ್ರತಿ ಬುಧವಾರ ಕ್ಷೇತ್ರ ಮಟ್ಟದಲ್ಲಿ ಕಾರ್ಯ ಪ್ರವೃತ್ತವಾಗಿದ್ದು ಅದರಂತೆ ಮೈಸೂರು ಜಿಲ್ಲೆಯಲ್ಲಿ ಪ್ರಸ್ತುತ ಒಟ್ಟು 78 ಪ್ರಕರಣಗಳು ದೃಢಪಟ್ಟಿರುತ್ತವೆ. ಈ ಪೈಕಿ ತಿ. ನರಸೀಪುರ ಹಾಗೂ ನಂಜನಗೂಡು ಮತ್ತು ಮೈಸೂರಿನ ಕೆಲವು ಕ್ಷೇತ್ರಗಳಲ್ಲಿ ಹೆಚ್ಚಿನ ಪ್ರಕರಣಗಳು ಕಂಡು ಬರುತ್ತಿದ್ದು ಈ ಹಿನ್ನೆಲೆಯಲ್ಲಿ ಸಂಬಂಧಪಟ್ಟ ವೈದ್ಯಾಧಿಕಾರಿಗಳು ಆದ್ಯತೆಯ ಮೇರೆಗೆ ಸರ್ವೇಕ್ಷಣ ಕಾರ್ಯ ಚಟುವಟಿಕೆಯನ್ನು ತ್ವರಿತಗೊಳಿಸಿ ಸಂಶಯಾತ್ಮಕ ಪ್ರಕರಣಗಳನ್ನು ಜಿಲ್ಲಾ ಮಟ್ಟಕ್ಕೆ ತುರ್ತಾಗಿ ವರದಿ ಮಾಡಲು ಎಂದು ಹೇಳಿದರು.

ಮಾನಸಿಕ ಆರೋಗ್ಯ ಕಾರ್ಯಕ್ರಮಮದಡಿಯಲ್ಲಿ ಅನುಷ್ಠಾನವಾಗುತ್ತಿರುವ ಮನೋಚೈತನ್ಯ ಸಲಹಾ ಕೇಂದ್ರವನ್ನು ಪ್ರತಿ ಮಂಗಳವಾರ ಕಡ್ಡಾಯವಾಗಿ ನಿರ್ವಹಿಸುವುದು ಹಾಗೂ ಸಂಬಂಧಪಟ್ಟ ಪೋಟೊ ಪ್ರತಿಗಳನ್ನು ವಾಟ್ಸ್ ಆಪ್ ಮೂಲಕ ಹಂಚಿಕೊಳ್ಳಬೇಕು. ಎಲ್ಲಾ ವೃಂದದ ವೈದ್ಯಾಧಿಕಾರಿಗಳು ಹಾಗೂ ಆರೋಗ್ಯ ಸಿಬ್ಬಂದಿಗಳು ಕಡ್ಡಾಯವಾಗಿ ಕೆಎಂಎಸ್ ಮೂಲಕ ಶೇ. 100 ಹಾಜರಾತಿಯನ್ನು ನಿರ್ವಹಿಸಲು ಸೂಚಿಸಲಾಯಿತು.

ಜಿಲ್ಲಾ ಆರೋಗ್ಯ ಮತ್ತು ಕುಟುಂಬ ಕಲ್ಯಾಣಾಧಿಕಾರಿ, ಜಿಲ್ಲಾ ಆರ್.ಸಿ.ಹೆಚ್. ಅಧಿಕಾರಿಗಳು, ಜಿಲ್ಲಾ ಕ್ಷಯರೋಗ ನಿವಾರಣಾಧಿಕಾರಿಗಳು, ಜಿಲ್ಲಾ ಕುಟುಂಬ ಕಲ್ಯಾಣಾಧಿಕಾರಿಗಳು, ಜಿಲ್ಲಾ ರೋಗವಾಹಕ ಆಶ್ರಿತ ರೋಗಗಳ ನಿಯಂತ್ರಣಾಧಿಕಾರಿಗಳು, ಜಿಲ್ಲಾ ಸರ್ವೇಕ್ಷಣಾಧಿಕಾರಿಗಳು, ಜಿಲ್ಲಾ ಕುಷ್ಠರೋಗ ನಿರ್ಮೂಲನಾಧಿಕಾರಿಗಳು, ಜಿಲ್ಲಾ ಕಾಲರ ನಿಯಂತ್ರಣಾಧಿಕಾರಿಗಳು, ತಾಲೂಕು ಆರೋಗ್ಯಾಧಿಕಾರಿಗಳು, ಸೇರಿದಂತೆ ಜಿಲ್ಲಾ ಆರೋಗ್ಯ ಮೇಲ್ವಿಚಾರಣಾಧಿಕಾರಿಗಳು, ಜಿಲ್ಲಾ ಶುಶ್ರೂಷಣಾಧಿಕಾರಿಗಳು ಹಾಗೂ ಇತರೆ ಸಿಬ್ಬಂದಿ ಉಪಸ್ಥಿತರಿದ್ದರು.

> **ಶಿಶು ಮರಣ ಪ್ರಕರಣಗಳಲ್ಲಿ ತಡೆಗಟ್ಟಬಹುದಾದ ಪ್ರಕರಣಗಳನ್ನು ಕಡಿಮೆ ಪ್ರಮಾಣಕ್ಕೆ ಇಳಿಸಲು ಪರಿಸ್ಥಿತಿ ಅನುಗುಣವಾಗಿ ಅಗತ್ಯ ತುರ್ತು ಕ್ರಮ ಕೈಗೊಳ್ಳಬೇಕಾಗಿದೆ. ಶಿಶು ಮರಣ ಪ್ರಕರಣಗಳ ತಾಲ್ಲೂಕುವಾರು ಸಂಪೂರ್ಣ ಮಾಹಿತಿಯನ್ನು ತಾಲ್ಲೂಕು ಆರೋಗ್ಯಾಧಿಕಾರಿಗಳಿಂದ ವಿಚಾರ ನಡೆಸಿ ಸ್ಪಷ್ಟ ಅಭಿಪ್ರಾಯದೊಂದಿಗೆ ವರದಿ ಸಲ್ಲಿಸಬೇಕು.**
> -ಎಸ್.ಯುಕೇಶ್ ಕುಮಾರ್, ಜಿಪಂ ಸಿಇಒ

ಲೋಕ ಅದಾಲತ್: 1ಲಕ್ಷ ಪ್ರಕರಣ ಇತ್ಯರ್ಥ

ಚಾಮರಾಜನಗರ: ಈ ಬಾರಿಯ ಲೋಕ್ ಅದಾಲತ್‌ನಲ್ಲಿ ಒಂದು ಲಕ್ಷಕ್ಕೂ ಅಧಿಕ ಪ್ರಕರಣಗಳನ್ನು ದಾಖಲೆ ಪ್ರಮಾಣದಲ್ಲಿ ಇತ್ಯರ್ಥಪಡಿಸಲಾಗಿದೆ ಎಂದು ಪ್ರಧಾನ ಜಿಲ್ಲಾ ಸೆಷನ್ಸ್ ನ್ಯಾಯಾಧೀಶರು ಹಾಗೂ ಜಿಲ್ಲಾ ಕಾನೂನು ಸೇವೆಗಳ ಪ್ರಾಧಿಕಾರದ ಅಧ್ಯಕ್ಷರಾದ ಜಿ. ಪ್ರಭಾವತಿ ಅವರು ಹೇಳಿದರು.

ನಗರದ ಜಿಲ್ಲಾ ನ್ಯಾಯಾಲಯದ ಆವರಣದಲ್ಲಿರುವ ವ್ಯಾಜ್ಯಪೂರ್ವ ಪರಿಹಾರ ಕೇಂದ್ರದಲ್ಲಿಂದು ನಡೆದ ಪತ್ರಿಕಾ ಗೋಷ್ಠಿಯಲ್ಲಿ ಅವರು ಈ ವಿಷಯ ತಿಳಿಸಿದರು.

ರಾಷ್ಟ್ರೀಯ ಹಾಗೂ ರಾಜ್ಯ ಕಾನೂನು ಸೇವೆಗಳ ಪ್ರಾಧಿಕಾರ ನಿರ್ದೇಶನದ ಮೇರೆಗೆ ಸರ್ವರಿಗೂ ನ್ಯಾಯ ಒದಗಿಸುವ ಪರಿಕಲ್ಪನೆಯಡಿ ಜನಸಾಮಾನ್ಯರ ಅನುಕೂಲಕ್ಕಾಗಿ, ಪ್ರಕರಣಗಳನ್ನು ತ್ವರಿತವಾಗಿ ಇತ್ಯರ್ಥಪಡಿಸುವ ಸಲುವಾಗಿ ಜುಲೈ 12ರಂದು ಜಿಲ್ಲೆಯಾದ್ಯಂತ ಮೆಗಾ ಲೋಕ್ ಅದಾಲತ್ ಹಮ್ಮಿಕೊಳ್ಳಲಾಗಿತ್ತು. ಈ ಅದಾಲತ್‌ನಲ್ಲಿ ನ್ಯಾಯಾಲಯದ 3271 ಹಾಗೂ 98160 ವ್ಯಾಜ್ಯಪೂರ್ವ ಪ್ರಕರಣಗಳು ಸೇರಿದಂತೆ ಒಟ್ಟು 1,01,431 ಪ್ರಕರಣಗಳನ್ನು ಇತ್ಯರ್ಥಪಡಿಸಲಾಗಿದೆ ಎಂದು ಜಿಲ್ಲಾ ನ್ಯಾಯಾಧೀಶರು ತಿಳಿಸಿದರು.

ನ್ಯಾಯಾಲಯದ ಪ್ರಕರಣಗಳಲ್ಲಿ ಚಾಮರಾಜನಗರ ತಾಲೂಕಿನ 435, ಯಳಂದೂರು 783, ಕೊಳ್ಳೇಗಾಲ 1678 ಹಾಗೂ ಗುಂಡ್ಲುಪೇಟೆ ತಾಲೂಕಿನ 375 ಸೇರಿದಂತೆ ಒಟ್ಟು 3271 ಮತ್ತು ವ್ಯಾಜ್ಯಪೂರ್ವ ಪ್ರಕರಣಗಳಲ್ಲಿ ಚಾಮರಾಜನರ ತಾಲೂಕಿನ 64908, ಯಳಂದೂರು 9524, ಕೊಳ್ಳೇಗಾಲ 15232 ಹಾಗೂ ಗುಂಡ್ಲುಪೇಟೆ ತಾಲೂಕಿನ 8496 ಪ್ರಕರಣಗಳು ಸೇರಿದಂತೆ ಒಟ್ಟು 1,01,431 ಪ್ರಕರಣಗಳನ್ನು ಇತ್ಯರ್ಥಪಡಿಸಲಾಗಿದೆ. ದಂಡ ಹಾಗೂ ಪರಿಹಾರ ರೂಪದಲ್ಲಿ ನ್ಯಾಯಾಲಯದ ಪ್ರಕರಣಗಳಲ್ಲಿ ರು. 7,51,31,120 ರು. ಮತ್ತು ವ್ಯಾಜ್ಯಪೂರ್ವ ಪ್ರಕರಣಗಳಿಂದ 8,64,22,883 ರು. ಗಳು ಸೇರಿದಂತೆ ಒಟ್ಟು 16,15,54,003 ರು. ಗಳನ್ನು ಸಂಗ್ರಹಿಸಲಾಗಿದೆ ಎಂದು ಮಾಹಿತಿ ನೀಡಿದರು.

ಈ ಹಿಂದಿನ ಅದಾಲತ್‌ಗಳಿಗಿಂತ ಈ ಬಾರಿ ದಾಖಲೆಯ ಪ್ರಮಾಣದಲ್ಲಿ ಪ್ರಕರಣಗಳು ಇತ್ಯರ್ಥವಾಗಿರುವುದು ಹೆಮ್ಮೆಯ ಸಂಗತಿಯಾಗಿದೆ. ಲೋಕ್ ಅದಾಲತ್ ಯಶಸ್ಸಿಗೆ ಜಿಲ್ಲಾ ಹಾಗೂ ತಾಲೂಕು ಕಾನೂನು ಸೇವಾ ಪ್ರಾಧಿಕಾರದೊಂದಿಗೆ ಸಹಕರಿಸಿದ ವಕೀಲರು, ಕಕ್ಷಿದಾರರು, ಜಿಲ್ಲೆಯ ಎಲ್ಲಾ ನ್ಯಾಯಾಧೀಶರು, ಜಿಲ್ಲಾಡಳಿತ, ಜಿಲ್ಲಾ ಪಂಚಾಯತ್, ಪೊಲೀಸ್ ಇಲಾಖೆ, ಕಾರ್ಮಿಕ, ಕಂದಾಯ, ಅಬಕಾರಿ, ತಂಬಾಕು ನಿಯಂತ್ರಣ ಘಟಕ, ಬ್ಯಾಂಕ್ ಅಧಿಕಾರಿಗಳು ಸೇರಿದಂತೆ ಎಲ್ಲರಿಗೂ ಜಿಲ್ಲಾ ನ್ಯಾಯಾಧೀಶರು ಅಭಿನಂದನೆ ತಿಳಿಸಿದರು. ಹಿರಿಯ ಸಿವಿಲ್ ನ್ಯಾಯಾಧೀಶರು ಹಾಗೂ ಜಿಲ್ಲಾ ಕಾನೂನು ಸೇವೆಗಳ ಪ್ರಾಧಿಕಾರದ ಸದಸ್ಯ ಕಾರ್ಯದರ್ಶಿ ಈಶ್ವರ್, ಜಿಲ್ಲಾ ವಕೀಲರ ಸಂಘದ ಅಧ್ಯಕ್ಷರಾದ ನಂಜಯ್ಯ ಅವರು ಪತ್ರಿಕಾಗೋಷ್ಠಿಯಲ್ಲಿ ಇದ್ದರು.

ಅಮಿತ್ ಶಾರನ್ನು ಭೇಟಿಯಾದ ಯದುವೀರ್

ಮಡಿಕೇರಿ: ಮೈಸೂರು-ಕೊಡಗು ಕ್ಷೇತ್ರದ ಸಂಸದ ಯದುವೀರ್ ಕೃಷ್ಣದತ್ತ ಚಾಮರಾಜ ಒಡೆಯರ್ ಅವರು ಕೇಂದ್ರ ಗೃಹ ಸಚಿವ ಅಮಿತ್ ಶಾ ಅವರನ್ನು ನವದೆಹಲಿಯಲ್ಲಿ ಭೇಟಿಯಾಗಿ ಕೊಡಗು-ಮೈಸೂರು ಲೋಕಸಭಾ ಕ್ಷೇತ್ರದ ಸಮಗ್ರ ಅಭಿವೃದ್ಧಿ ಹಾಗೂ ಇತರೆ ಪ್ರಮುಖ ವಿಷಯಗಳ ಬಗ್ಗೆ ಸಮಾಲೋಚನೆ ನಡೆಸಿದರು.

ಸಚಿವರ ಭೇಟಿ ನಂತರ ಮಾಧ್ಯಮ ಪ್ರಕಟಣೆ ಹೊರಡಿಸಿರುವ ಸಂಸದರು, ಮೈಸೂರು-ಕೊಡಗು ಕ್ಷೇತ್ರದ ಸಮಸ್ಯೆಗಳು ಹಾಗೂ ಅದಕ್ಕೆ ಸೂಕ್ತ ಪರಿಹಾರ ಕಂಡುಕೊಳ್ಳುವ ನಿಟ್ಟಿನಲ್ಲಿ ಕ್ರಮಗಳನ್ನು ಕೈಗೊಳ್ಳಬೇಕಾದ ಬಗ್ಗೆ ಮನವಿ ಮಾಡಲಾಗಿದೆ ಎಂದು ಹೇಳಿದ್ದಾರೆ.

ರಾಷ್ಟ್ರೀಯ ವಿಪತ್ತು ನಿರ್ವಹಣಾ ನಿಧಿ ಬಿಡುಗಡೆ ಮಾಡುವ ಬಗ್ಗೆ ಗೃಹ ಸಚಿವರಿಗೆ ಮನವರಿಕೆ ಮಾಡಿಕೊಡಲಾಯಿತು. ಕೊಡಗಿನಲ್ಲಿ ಇತ್ತೀಚೆಗೆ ಸುರಿದ ಮಳೆಯಿಂದಾಗಿ ಆಸ್ತಿಪಾಸ್ತಿ ನಷ್ಟವಾಗಿದೆ. ಇವುಗಳಿಗೆ ಎನ್‌ಡಿಆರ್‌ಎಫ್ ಮೂಲಕ ಪರಿಹಾರ ಒದಗಿಸಲು ಅವಕಾಶ ಮಾಡಿಕೊಡಬೇಕೆಂದು ಮನವಿ ಮಾಡಲಾಯಿತು.

ಕೊಡಗು ಜಿಲ್ಲೆಯಾದ್ಯಂತ ಈ ಬಾರಿ ಅತಿ ಹೆಚ್ಚು ಮಳೆಯಾಗಿದ್ದು, ಹೆಚ್ಚುವರಿ ಪರಿಹಾರ ಬಿಡುಗಡೆ ಮಾಡಬೇಕು. ಹೆಚ್ಚುವರಿ ಅನುದಾನ ಬಿಡುಗಡೆ ಮಾಡಿದರೆ, ತಡೆಗೋಡೆಗಳನ್ನು, ರಸ್ತೆಗಳನ್ನು ದುರಸ್ತಿ ಮಾಡಿಸಲು ಸಾಧ್ಯವಾಗಲಿದೆ ಎಂದು ವಿವರಿಸಿದ್ದೇನೆ. ಇದಕ್ಕೆ ಸಚಿವರು ಸಕಾರಾತ್ಮಕವಾಗಿ ಸ್ಪಂದಿಸಿದ್ದಾರೆ ಎಂದು ಸಂಸದರು ಹೇಳಿದ್ದಾರೆ.

ತಂಬಾಕು ಮತ್ತು ಕಾಫಿ ಬೆಳೆಗಾರರು ಎದುರಿಸುತ್ತಿರುವ ಸಮಸ್ಯೆಗಳ ಬಗ್ಗೆ ಹಾಗೂ ಮಳೆಯಿಂದ ಆಗಿರುವ ನಷ್ಟಕ್ಕೆ ಪರಿಹಾರ ದೊರಕಿಸಿಕೊಡಬೇಕು ಎಂದು ಗೃಹ ಸಚಿವರಿಗೆ ಮನವರಿಕೆ ಮಾಡಿಕೊಟ್ಟಿರುವುದಾಗಿ ಯದುವೀರ್ ತಿಳಿಸಿದ್ದಾರೆ.

ಕೇಂದ್ರ ಗೃಹ ಸಚಿವ ಅಮಿತ್ ಶಾರನ್ನು ಸಂಸದ ಯದುವೀರ್ ಅವರು ಭೇಟಿಯಾದರು.

ಬಾಂಗ್ಲಾ ವಲಸಿಗರ ಸಂಖ್ಯೆ ಹೆಚ್ಚಳ: ಕೊಡಗು ಜಿಲ್ಲೆಯಲ್ಲಿ ಇತ್ತೀಚಿನ ದಿನಗಳಲ್ಲಿ ಬಾಂಗ್ಲಾ ವಲಸಿಗರ ಸಂಖ್ಯೆ ಹೆಚ್ಚಾಗುತ್ತಿದ್ದು, ಸೂಕ್ತ ಕಾನೂನು ಕ್ರಮ ಕೈಗೊಳ್ಳುವಂತೆ ಒತ್ತಾಯಿಸಿ ಗೃಹ ಸಚಿವ ಅಮಿತ್ ಶಾ ಅವರಿಗೆ ಮನವಿ ಸಲ್ಲಿಸಲಾಗಿದೆ.

ಅಕ್ರಮ ಬಾಂಗ್ಲಾ ವಲಸಿಗರ ಸಂಖ್ಯೆ ಕೊಡಗು ಜಿಲ್ಲೆಯಲ್ಲಿ ಇತ್ತೀಚೆಗೆ ಹೆಚ್ಚಾಗುತ್ತಿರುವ ಆತಂಕದ ಬಗ್ಗೆ ತಿಳಿಸಲಾಗಿದೆ. ಈ ವಿಷಯದ ಕುರಿತು ಗೃಹ ಸಚಿವಾಲಯದಿಂದ ಸೂಕ್ತ ಕ್ರಮಗಳನ್ನು ತೆಗೆದುಕೊಳ್ಳಬೇಕು ಎಂದು ಕೋರಿಕೊಂಡಿದ್ದೇನೆ. ಎಲ್ಲಾ ವಿಷಯಗಳನ್ನು ಕೂಲಂಕಷವಾಗಿ ಆಲಿಸಿದ ಗೃಹ ಸಚಿವರು ಕಾಲಮಿತಿಯಲ್ಲಿ ಸೂಕ್ತ ಕ್ರಮಗಳನ್ನು ತೆಗೆದುಕೊಳ್ಳುವ ಭರವಸೆ ನೀಡಿದ್ದಾರೆ ಎಂದು ಸಂಸದ ಯದುವೀರ್ ಒಡೆಯರ್ ಮಾಹಿತಿ ನೀಡಿದ್ದಾರೆ.

ಸರೋಜಾದೇವಿ ಅಂತ್ಯಕ್ರಿಯೆ

ಚನ್ನಪಟ್ಟಣ ತಾಲೂಕಿನ ದಶವಾರ ಗ್ರಾಮದಲ್ಲಿ ಅಗಲಿದ ಬಿ. ಸರೋಜಾದೇವಿ ಅವರಿಗೆ ಡಿಸಿಎಂ ಡಿ.ಕೆ. ಶಿವಕುಮಾರ್ ಅಂತಿಮ ನಮನ ಸಲ್ಲಿಸಿದರು.

ಬೆಂಗಳೂರು ದಕ್ಷಿಣ (ರಾಮನಗರ): ಅಗಲಿದ ಚಿತ್ರರಂಗದ ಹಿರಿಯ ನಟಿ, ಅಭಿನಯ ಸರಸ್ವತಿ ಬಿ. ಸರೋಜಾದೇವಿ ಅವರ ಅಂತ್ಯಕ್ರಿಯೆ ಸಕಲ ಸರಕಾರಿ ಗೌರವಗಳೊಂದಿಗೆ ಚನ್ನಪಟ್ಟಣ ತಾಲೂಕಿನ ದಶವಾರ ಗ್ರಾಮದಲ್ಲಿ ಮಂಗಳವಾರ ಸಂಜೆ ನೆರವೇರಿತು.

ಬಳಿಕ ಸುದ್ದಿಗಾರರೊಂದಿಗೆ ಮಾತನಾಡಿದ ಉಪಮುಖ್ಯಮಂತ್ರಿ ಡಿ.ಕೆ.ಶಿವಕುಮಾರ್ ಅವರು, ನಾಡಿಗೆ ಗೌರವ ತಂದುಕೊಟ್ಟ ಬಿ. ಸರೋಜಾದೇವಿ ಅವರು ನಮ್ಮೂರಿನ ಮಗಳು, ನಮ್ಮ ನೆಲದಲ್ಲಿ ಮಣ್ಣಾಗಿರುವುದು ನಮ್ಮ ಸುದೈವ, ಅವರ ಆದರ್ಶಗಳು ನಮಗೆ ದಾರಿದೀಪ ಚಿತ್ರರಂಗಕ್ಕೆ ಅವರು ನೀಡಿರುವ ಕೊಡುಗೆ ವರ್ಣಿಸಲು ಸಾಧ್ಯವಿಲ್ಲ, ಅವರನ್ನು ಕಳೆದುಕೊಂಡು ಚಿತ್ರರಂಗ ಬಡವಾಗಿದೆ, ಅವರ ಕಲಾಸೇವೆಗಾಗಿ ಅವರ ಹೆಸರು ಶಾಶ್ವತವಾಗಿ ಉಳಿಯುವಂತೆ ಮಾಡಲು ಸರ್ಕಾರದ ಮಟ್ಟದಲ್ಲಿ ಚರ್ಚಿಸಿ ಕಾರ್ಯಕ್ರಮ ರೂಪಿಸಲಾಗುವುದು, ಅವರ ಸಾವಿನ ನೋವನ್ನು ಭರಿಸುವ ಶಕ್ತಿಯನ್ನು ಕುಟುಂಬಕ್ಕೆ ನೀಡುವಂತೆ ಭಗವಂತನಲ್ಲಿ ಪ್ರಾರ್ಥಿಸುತ್ತೇನೆ ಎಂದರು.

ವಾರದ ಹಿಂದೆ ಗ್ರಾಮಕ್ಕೆ ಬಂದು ಹೋಗಿದ್ದರು, ಇಷ್ಟು ಬೇಗ ಅವರನ್ನು ಮೃತ್ಯು ಆವರಿಸಿದ್ದು ನಮಗೆ ದಿಕ್ಕುತೋಚದಂತೆ ಮಾಡಿದೆ, ಅವರು ನಮ್ಮ ನಾಡಿಗೆ ಗೌರವ ತಂದುಕೊಟ್ಟವರು, ನಮ್ಮ ಊರಿನ ಹೆಸರನ್ನು ಇಡೀ ದೇಶದಲ್ಲೇ ಪರಿಚಯವಾಗುವಂತೆ ಮಾಡಿದವರು, ನೂರಾರು ಪ್ರಶಸ್ತಿಗಳನ್ನು ಗಳಿಸಿದವರು, ಗ್ರಾಮಕ್ಕೆ ಅವರ ಕೊಡುಗೆ ಅಪಾರ, ಅವರಿಲ್ಲದೆ ಮನೆ ಈಗ ಅನಾಥವಾಗಿದೆ ಎಂದು ಗ್ರಾಮದ ಮಹಿಳೆಯರು ಕಣ್ಣೀರುಗರೆದರು.

ಡಿಂಕಾ ಹಾಲು ಒಕ್ಕೂಟ ರಾಜ್ಯಕ್ಕೆ ಮಾದರಿ

ಪಾಂಡವಪುರ: ಡಿಂಕಾ ಹಾಲು ಉತ್ಪಾದಕರ ಸಹಕಾರ ಸಂಘವು ರಾಜ್ಯಕ್ಕೆ ಮಾದರಿ ಸಂಘವಾಗಿದ್ದು, ಇಲ್ಲಿನ ಮಂಗಳಮ್ಮ ಎಂಬ ರೈತ ಮಹಿಳೆ ದಕ್ಷಿಣ ಭಾರತದಲ್ಲಿಯೇ ಅಧಿಕ ಹಾಲು ಉತ್ಪಾದನೆ ಮಾಡುವ ಮೂಲಕ ಸಂಘದ ಕೀರ್ತಿ ಹೆಚ್ಚಿಸಿದ್ದಾರೆ ಎಂದು ಮನ್‌ಮುಲ್ ನಿರ್ದೇಶಕ ಸಿ.ಶಿವಕುಮಾರ್ ಬಣ್ಣಿಸಿದರು.

ತಾಲೂಕಿನ ಡಿಂಕಾ ಹಾಲು ಉತ್ಪಾದಕರ ಸಹಕಾರ ಸಂಘದ ಅಧ್ಯಕ್ಷ ಡಿ.ಈ.ಕಲಿಗಣೇಶ್ ಅಧ್ಯಕ್ಷತೆಯಲ್ಲಿ ನಡೆದ 2024-25ನೇ ಸಾಲಿನ ಸರ್ವ ಸದಸ್ಯರ ವಾರ್ಷಿಕ ಮಹಾಸಭೆಯನ್ನು ಉದ್ಘಾಟಿಸಿ ಅವರು ಮಾತನಾಡಿದರು.

ಡಿಂಕಾ ಹಾಲು ಉತ್ಪಾದಕರ ಸಂಘ ಅಧಿಕ ಹಾಲು ಉತ್ಪಾದನೆ ಮಾಡುವ ಜತೆಗೆ ಉತ್ತಮವಾದ ಆರ್ಥಿಕ ವಹಿವಾಟು ನಡೆಸಿಕೊಂಡು ಲಾಭದಾಯಕವಾಗಿ ಮುನ್ನೆಯುತ್ತಿದ್ದು, ವಾರ್ಷಿಕವಾಗಿ ಲಕ್ಷಾಂತರ ರೂ. ಲಾಭಗಳಿಸುವ ಜತೆಗೆ ಉತ್ಪಾದಕರಿಗೆ ಬೋನಸ್ ಸಹ ವಿತರಣೆ ಮಾಡುವ ಜತೆಗೆ ಸಂಘಗಳು ಜಿಲ್ಲೆಗೆ ಮಾದರಿಯಾಗಿದೆ ಎಂದು ಬಣ್ಣಿಸಿದರು.

ಮನ್‌ಮುಲ್ ಒಕ್ಕೂಟವು ಹಾಲು ಉತ್ಪಾದನೆಯಲ್ಲಿ ರಾಜ್ಯಕ್ಕೆ 3ನೇ ಸ್ಥಾನದಲ್ಲಿದೆ. ಜತೆಗೆ ಇತ್ತೀಚಿನ ದಿನಗಳಲ್ಲಿ ಒಕ್ಕೂಟಕ್ಕೆ ಅಧಿಕ ಹಾಲು ಪೂರೈಕೆಯಾಗುತ್ತಿದೆ. ಸಂಘಗಳಲ್ಲಿ ಉತ್ಪಾದಕರಿಗೆ ಹಾಲಿನ ಬೆಣ್ಣೆ ಅಂಶದ ಆಧಾರದ ಮೇಲೆ ಉತ್ಪಾದಕರಿಗೆ ಹಣ ನೀಡಬೇಕು ಎಂದು ತಿಳಿಸಿದರು.

ಮನ್‌ಮುಲ್ ನಿರ್ದೇಶಕನಾಗಿ ಆಯ್ಕೆಯಾದ ಬಳಿಕ ತಾಲೂಕಿನ 70-60 ಡೇರಿಗಳಿಗೆ ಭೇಟಿಕೊಟ್ಟು ಅಲ್ಲಿನ ಸ್ಥಿತಿಗತಿಗಳನ್ನು ಅವಲೋಕನ ಮಾಡಿದ್ದೇನೆ. ಮುಂದಿನ ದಿನಗಳಲ್ಲಿ ಒಕ್ಕೂಟದಿಂದ ದೊರೆಯುವ ಎಲ್ಲಾ ಸೌಲಭ್ಯಗಳನ್ನು ಸಂಘಗಳಿಗೆ ಒದಗಿಸಿಕೊಡುವ ಪ್ರಯತ್ನ ನಡೆಸಲಾಗುವುದು ಎಂದರು.

ಸರ್ವ ಸದಸ್ಯರ ವಾರ್ಷಿಕ ಮಹಾಸಭೆಯನ್ನು ಮನ್‌ಮುಲ್ ನಿರ್ದೇಶಕ ಸಿ.ಶಿವಕುಮಾರ್ ಅವರು ಉದ್ಘಾಟಿಸಿದರು.

ಉಪವ್ಯವಸ್ಥಾಪಕ ಆರ್.ಪ್ರಸಾದ್ ಮಾತನಾಡಿ, ಕಡ್ಡಾಯವಾಗಿ ಎಲ್ಲಾ ಡೇರಿಗಳು ಕಾಮನ್‌ಸಾಫ್ಟವೇರ್ ಯಂತ್ರವನ್ನು ಅಳವಡಿಕೆ ಮಾಡಿಕೊಳ್ಳಬೇಕು, ತಾಲೂಕಿನಲ್ಲಿ ಇರುವ 148 ಡೇರಿಗಳ ಪೈಕಿ ಹೀಗಾಗಲೆ 112 ಡೇರಿಗಳಲ್ಲಿ ಕಾಮನ್ ಸಾಫ್ಟವೇರ್ ಅಳವಡಿಸಿಕೊಂಡಿದ್ದಾರೆ. ಜತೆಗೆ ಒಕ್ಕೂಟದಿಂದ ಶೀಘ್ರವೇ ಚಾಪಕ್ ಕಟ್ಟರ್, ಹಾಲು ಕರೆಯುವ ತಂತ್ರ, ರಬ್ಬರ್ ಮ್ಯಾಟ್‌ಗಳನ್ನು ವಿತರಣೆ ಮಾಡಲಾಗುವುದು ಎಂದರು.

ಪಶುಸಂಗೋಪನೆ ಸಹಾಯಕ ನಿರ್ದೇಶಕ ಮಹೇಂದ್ರ ಮಾತನಾಡಿ, ಪಶು ಸಂಗೋಪನೆ ಇಲಾಖೆಯಿಂದ ರಾಸುಗಳಿಗೆ ಹಾಕುವ ಎಲ್ಲಾ ಲಸಿಕೆಗಳನ್ನು ಹಾಕಿಸಿಕೊಳ್ಳಬೇಕು, ಜತೆಗೆ ಭಾರತ ಸರಕಾರ 2030ಕ್ಕೆ ದಕ್ಷಿಣ ಭಾರತ ರಾಜ್ಯಗಳನ್ನು ಕಾಲುಬಾಯಿ ಜ್ವರ ಮುಕ್ತ ರಾಜ್ಯ ಎಂಬುದಾಗಿ ಘೋಷಣೆ ಮಾಡಲು ತೀರ್ಮಾನಿಸಿದೆ. ಪ್ರಾಣಿಗಳಲ್ಲಿ ಕಂದು ರೋಗ ಲಕ್ಷಣಗಳು ಕಂಡುಬರುತ್ತಿದ್ದು, ಇದು ಪ್ರಾಣಿಗಳಿಗೆ ಮನುಷ್ಯರಿಗೆ ಹರಡುವ ಸಾಧ್ಯತೆಗಳಿವೆ ಹಾಗಾಗಿ ಕಡ್ಡಾಯವಾಗಿ 8 ತಿಂಗಳ ಒಳಗಿನ ಹೆಣ್ಣು ಕರುಗಳಿಗೆ ಇದರ ಲಸಿಕೆ ಹಾಕಿಸಬೇಕು ಎಂದು ತಿಳಿಸಿದರು.

ಇದೇವೇಳೆ ಅಧಿಕ ಹಾಲು ಪೂರೈಕೆ ಮಾಡಿದ ರೈತ ಮಹಿಳೆ ಮಂಗಳಮ್ಮ, ಮಂಜು, ಡಿ.ಇ.ಮಂಜು ಅವರನ್ನು ಸನ್ಮಾನಿಸಲಾಯಿತು.

ಸಂದರ್ಭದಲ್ಲಿ ಡೇರಿ ಅಧ್ಯಕ್ಷ ಡಿ.ಈ.ಕಲಿಗಣೇಶ್, ಉಪಾಧ್ಯಕ್ಷೆ ಸೌಮ್ಯ, ಮಾರ್ಗ ವಿಸ್ತರ್ಣಾಧಿಕಾರಿ ಉಷಾ, ನಾಗೇಂದ್ರ, ನಿರ್ದೇಶಕರಾದ ಗಿರೀಶ್, ಡಿ.ವಿ.ಶಿವಣ್ಣ, ಮಹದೇವಪ್ಪ, ಡಿ.ಎಂ.ಇಂದ್ರೇಶ್, ಶಿವಲಿಂಗಪ್ಪ, ಮಹೇಶ್, ಪ್ರೇಮಮ್ಮ, ಕೃಷ್ಣಶೆಟ್ಟಿ, ಡಿ.ಎಂ.ಪುಟ್ಟೇಗೌಡ, ಶ್ರೀನಿವಾಸಯ್ಯ, ರಮಾದೇವಿ, ಕಾರ್ಯದರ್ಶಿ ಡಿ.ಎಂ.ಶಿವಪ್ಪ, ಪರೀಕ್ಷಕ ಜಿ. ಕೇಶವಾಚಾರ್ ಸೇರಿದಂತೆ ಹಲವರು ಇದ್ದರು.

ಎಂ.ಆರ್.ಪಿ ಸಮುದಾಯ ಭವನದ ಆವರಣದಲ್ಲಿ ಎಸ್.ಎಸ್.ಎಲ್.ಸಿ, ಪಿ.ಯು.ಸಿ, ಪದವಿ ವಿದ್ಯಾರ್ಥಿಗಳಿಗೆ ಪ್ರತಿಭಾ ಪುರಸ್ಕಾರ

ಪ್ರತಿಭಾವಂತ ವಿದ್ಯಾರ್ಥಿಗಳನ್ನು ಪ್ರೋತ್ಸಾಹಿಸಿ: ಸಚಿವ

ನಾಗಮಂಗಲ: ಪ್ರತಿಭಾವಂತ ವಿದ್ಯಾರ್ಥಿಗಳಿಗೆ ಪ್ರೋತ್ಸಾಹ ನೀಡದರೆ ಮತ್ತಷ್ಟು ಉನ್ನತ ಸಾಧನೆ ಮಾಡಲು ಪ್ರೇರಣೆ ಸಿಗುತ್ತದೆ ಎಂಬ ನಿಟ್ಟಿನಲ್ಲಿ ಈ ಕಾರ್ಯಕ್ರಮವನ್ನು ಆಯೋಜಿಸಲಾಗಿದೆ ಎಂದು ಕೃಷಿ ಹಾಗೂ ಮಂಡ್ಯ ಜಿಲ್ಲಾ ಉಸ್ತುವಾರಿ ಸಚಿವ ಎನ್. ಚೆಲುವರಾಯಸ್ವಾಮಿ ತಿಳಿಸಿದರು.

ಪಟ್ಟಣದ ಎಂ.ಆರ್.ಪಿ ಸಮುದಾಯ ಭವನದ ಆವರಣದಲ್ಲಿ ಮಂಗಳವಾರ ಕೃಷಿ ಸಚಿವ ಎನ್. ಚಲುವರಾಯಸ್ವಾಮಿ ಅವರಿಂದ ಆಯೋಜಿಸಿದ್ದ 2024-25 ನೇ ಸಾಲಿನ ಎಸ್.ಎಸ್.ಎಲ್.ಸಿ, ಪಿ.ಯು.ಸಿ, ಪದವಿಗಳಲ್ಲಿ ಪ್ರಸಕ್ತ ಸಾಲಿನಲ್ಲಿ ಹೆಚ್ಚು ಅಂಕ ಪಡೆದ ತಾಲೂಕಿನ ವಿದ್ಯಾರ್ಥಿಗಳು ಸೇರಿದಂತೆ ಎನ್.ಎಂ.ಎಂ.ಎಸ್ ಪರೀಕ್ಷೆಯಲ್ಲಿ ಉತ್ತೀರ್ಣರಾದ ವಿದ್ಯಾರ್ಥಿಗಳಿಗೆ ಪ್ರತಿಭಾ ಪುರಸ್ಕಾರ ಮತ್ತು ಅಭಿನಂದನಾ ಸಮಾರಂಭವನ್ನು ಉದ್ಘಾಟಿಸಿ ಅವರು ಮಾತನಾಡಿದರು.

ಪ್ರತಿಭಾವಂತ ವಿದ್ಯಾರ್ಥಿಗಳಿಗೆ ಪ್ರೋತ್ಸಾಹ ನೀಡದರೆ ಮತ್ತಷ್ಟು ಉನ್ನತ ಸಾಧನೆ ಮಾಡಲು ಪ್ರೇರಣೆ ಸಿಗುತ್ತದೆ ಎಂಬ ನಿಟ್ಟಿನಲ್ಲಿ ಈ ಕಾರ್ಯಕ್ರಮವನ್ನು ಆಯೋಜಿಸಲಾಗಿದೆ. ಹಳೆ ಮೈಸೂರು ಭಾಗದಲ್ಲಿ ಆದಿಚುಂಚನಗಿರಿ ಮಠ ಮತ್ತು ಜೆ.ಎಸ್.ಎಸ್ ಮಠಗಳು ಶಿಕ್ಷಣ ನೀಡುವ ಉನ್ನತ ಕೇಂದ್ರಗಳಾಗಿ ಬೆಳೆದಿವೆ. ನಾವು ಎಷ್ಟು ಶಿಕ್ಷಣವನ್ನು ಪಡೆಯುತ್ತವೇ ಎಂಬುದಕ್ಕಿಂತ ಎಂತ ಸಂಸ್ಕಾರ, ಮೌಲ್ಯಗಳನ್ನು ಬೆಳೆಸಿಕೊಳ್ಳುತ್ತೇವೆ ಎಂಬುದು ಮುಖ್ಯವಾಗಿರುತ್ತದೆ. ನಾನು ಇಷ್ಟು ಎತ್ತರಕ್ಕೆ ಬೆಳೆಯಲು ಬಾಲಗಂಗಾಧರನಾಥ ಸ್ವಾಮೀಜಿ ಮತ್ತು ಶಿವಕುಮಾರ ಸ್ವಾಮೀಜಿ ಅವರ ಒಡನಾಟ, ಆಶೀರ್ವಾದ ಮುಖ್ಯವಾಗಿದೆ. ಆದಿಚುಂಚನಗಿರಿ ಮಠವು ಶಿಕ್ಷಣ ಮತ್ತು ಆರೋಗ್ಯ ಕ್ಷೇತ್ರಕ್ಕೆ ಅಪಾರ ಕೊಡುಗೆ ನೀಡುತ್ತಿರುವುದು ಅತ್ಯಂತ ಪ್ರಶಂಸನೀಯವಾಗಿದೆ. ತಾಲೂಕಿನಲ್ಲಿ ಇಂದು ಕಾರ್ಯ ನಿರ್ವಹಿಸುತ್ತಿವೆಯೋ ಅವುಗಳಲ್ಲಿ ಅರ್ಧದಷ್ಟು ನಾನು ಶಾಸಕನಾದ ಅವಧಿಯಲ್ಲಿ ಪ್ರಾರಂಭವಾಗಿವೆ ಎಂಬುದು ಹೆಮ್ಮೆಯ ವಿಚಾರ. ನಾನು ವಿರೋಧ ಪಕ್ಷ, ಆಡಳಿತ ಪಕ್ಷಗಳಲ್ಲಿ ಇದ್ದಾಗಲೂ ಅಭಿವೃದ್ಧಿ ಕಾರ್ಯಗಳಿಗೆ ಒತ್ತು ನೀಡಿದ್ದೇನೆ. ನಮ್ಮ ತಾಲ್ಲೂಕು ಕೇಂದ್ರದಲ್ಲಿ ನಾನು ಮೊದಲು ಸಚಿವನಾದ ಸಮಯದಲ್ಲಿ ಪ್ರಪ್ರಥಮವಾಗಿ ಪದವಿ ಕಾಲೇಜು, ಐ.ಟಿಐ ಕಾಲೇಜುಗಳನ್ನು ಪ್ರಾರಂಭಿಸಿದ್ದು, ತಾಲ್ಲೂಕಿನ ವಿದ್ಯಾರ್ಥಿಗಳಿಗೆ ಅನುಕೂಲವಾಗಿದೆ. ಮಿನಿ ವಿಧಾನ ಸೌಧ, ಬಸ್ ಡಿಪೋ, ಆರ್.ಟಿ.ಒ ಸೇರಿದಂತೆ ತಾಲೂಕು ಆಸ್ಪತ್ರೆ ಮೇಲ್ದರ್ಜೆಗೇರಿಸುವ ಜೊತೆಗೆ ತಾಲೂಕಿನಾದ್ಯಂತ ಜನರಿಗಾಗಿ ಕೆಲಸ ಮಾಡಿದ್ದೇನೆ ಎಂದರು.

ಪ್ರತಿಭಾ ಪುರಸ್ಕಾರ ಮತ್ತು ಅಭಿನಂದನಾ ಸಮಾರಂಭವನ್ನು ಸಚಿವ ಎನ್. ಚೆಲುವರಾಯಸ್ವಾಮಿ ಅವರು ಉದ್ಘಾಟಿಸಿದರು.

ಕಾರ್ಯಕ್ರಮದಲ್ಲಿ ಸಾನೀಧ್ಯವಹಿಸಿ ಆಶೀರ್ವಚನ ನೀಡಿ ಮಾತನಾಡಿದ ಆದಿಚುಂಚನಗಿರಿ ಮಠದ ಪ್ರಧಾನ ಕಾರ್ಯದರ್ಶಿ ಪ್ರಸನ್ನನಾಥ ಸ್ವಾಮೀಜಿ ಅವರು ಮಕ್ಕಳನ್ನು ಪ್ರೋತ್ಸಾಹಿಸುವುದು ತಂದೆತಾಯಿಯ ಮತ್ತು ಸಮಾಜದ ಕರ್ತವ್ಯವಾಗಿದೆ.ವಿದ್ಯಾರ್ಥಿಗಳು ಶಿಕ್ಷಕರು ಕಲಿಸುವ ವಿಷಯವನ್ನು ತಲೆಗೆ ತುಂಬಿಕೊಳ್ಳುವ ಜೊತೆಗೆ ಅದನ್ನು ನಿರಂತರವಾಗಿ ಮೆಲುಕು ಹಾಕುವ ಕೆಲಸವನ್ನು ಮಾಡಬೇಕು ಎಂದರು.

ಕಾರ್ಯಕ್ರಮದಲ್ಲಿ ತಾಲೂಕಿನ ವ್ಯಾಪ್ತಿಯಲ್ಲಿ ಹೆಚ್ಚು ಅಂಕ ಪಡೆದ 335ಕ್ಕೂ ಹೆಚ್ಚು ಪ್ರತಿಭಾವಂತ ವಿದ್ಯಾರ್ಥಿಗಳಿಗೆ ನಗದು, ಪುಸ್ತಕ ಮತ್ತು ಪ್ರಶಸ್ತಿ ಪತ್ರವನ್ನು ನೀಡಿ ಗೌರವಿಸಲಾಯಿತು. ಜೊತೆಗೆ ಸ್ನಾತಕೋತರ ಪದವಿಯಲ್ಲಿ ಚಿನ್ನದ ಪದಕ ಪಡೆದ ತಾಲ್ಲೂಕಿನ ಪ್ರತಿಭಾವಂತ ವಿದ್ಯಾರ್ಥಿಗಳನ್ನು, ತಾಲೂಕಿನ ಎಲ್ಲಾ ಶಾಲೆಗಳ ಮುಖ್ಯ ಶಿಕ್ಷಕರನ್ನು ಸನ್ಮಾನಿಸಲಾಯಿತು.

ಕಾರ್ಯಕ್ರಮದಲ್ಲಿ ಬಿಇಒ ಕೆ.ಯೋಗೇಶ್, ಪುರಸಭೆ ಅಧ್ಯಕ್ಷ ಅಲಿ ಅನ್ಸರ್ ಪಾಷ, ಪ್ರಾಥಮಿಕ ಶಾಲಾ ಶಿಕ್ಷಕರ ಸಂಘದ ಜಿಲ್ಲಾಧ್ಯಕ್ಷ ಜೆ.ವೈ. ಮಂಜುನಾಥ್, ಡಿ.ಡಿ.ಪಿ.ಐ ಚಲುರಾಜು, ಬ್ಲಾಕ್ ಕಾಂಗ್ರೆಸ್ ಅಧ್ಯಕ್ಷ ಎನ್.ಜೆ.ರಾಜೇಶ್, ಪಿಎಲ್ ಡಿ ಬ್ಯಾಂಕ್ ಅಧ್ಯಕ್ಷ ವೆಂಕಟೇಶ್, ಮುಖಂಡರಾದ ತಿಮ್ಮರಾಯಿ, ಸಚಿನ್ ಚಲುವರಾಯಸ್ವಾಮಿ, ಸುನೀಲ್ ಲಕ್ಷ್ಮೀಕಾಂತ್, ಎಲೆಕೊಪ್ಪ ದಿನೇಶ್, ಕೃಷ್ಣಮೂರ್ತಿ ಸೇರಿದಂತೆ ಪ್ರತಿಭಾವಂತ ವಿದ್ಯಾರ್ಥಿಗಳು ಇದ್ದರು.

ಉಪನಗರ ವರ್ತುಲ ರಸ್ತೆ (STRR) ಯೋಜನಾ ಪ್ರಾಧಿಕಾರ

ಬೆಂ.ಮ.ಪ್ರಾ

ಎಲ್.ಆರ್.ಡಿ.ಇ ಕಟ್ಟಡ, ನಂ.1, ಅಲಿ ಆಸ್ಕರ್ ರಸ್ತೆ, ಬೆಂಗಳೂರು – 560 052 ದೂರವಾಣಿ ಸಂಖ್ಯೆ: 080–22263479

ಸಂಖ್ಯೆ: STRRPA/TP/CLU/44/2025-26 ದಿನಾಂಕ: 09.07.2025

"ಪ್ರಕಟಣೆ"

ಕರ್ನಾಟಕ ನಗರ ಮತ್ತು ಗ್ರಾಮಾಂತರ ಯೋಜನಾ ಕಾಯ್ದೆ 1961ರ ಕಲಂ 14(ಎ) ರ ಅಡಿಯಲ್ಲಿ ಈ ಕೆಳಕಂಡ ಅರ್ಜಿದಾರರು **"ವ್ಯವಸಾಯ"** ವಲಯದಿಂದ **"ವಸತಿ"** ಭೂಉಪಯೋಗಕ್ಕೆ ಭೂಉಪಯೋಗ ಬದಲಾವಣೆ ಕೋರಿ ಅರ್ಜಿ ಸಲ್ಲಿಸಿರುತ್ತಾರೆ. ಭೂಉಪಯೋಗ ಬದಲಾವಣೆ ಪ್ರಸ್ತಾವನೆಯ ವಿವರಗಳು ಈ ಕೆಳಕಂಡಂತೆ ಇರುತ್ತವೆ. ಸದರಿ ಭೂಉಪಯೋಗ ಬದಲಾವಣೆ ಪ್ರಸ್ತಾವನೆಯ ಬಗ್ಗೆ ಯಾವುದೇ ಆಕ್ಷೇಪಣೆಗಳಿದ್ದಲ್ಲಿ, ಈ ಪ್ರಕಟಣೆ ಪ್ರಕಟವಾದ ದಿನಾಂಕದಿಂದ 15 ದಿವಸಗಳೊಳಗಾಗಿ ಆಕ್ಷೇಪಣೆಗಳನ್ನು ಲಿಖಿತವಾಗಿ ಸದಸ್ಯ ಕಾರ್ಯದರ್ಶಿಗಳು, ಉಪನಗರ ವರ್ತುಲ ರಸ್ತೆ (STRR) ಯೋಜನಾ ಪ್ರಾಧಿಕಾರ, ಬೆಂಗಳೂರು ಕಛೇರಿಗೆ ಸಲ್ಲಿಸಲು ತಿಳಿಸಲಾಗಿದೆ. ನಿಗದಿತ ಅವಧಿಯ ನಂತರ ಬರುವ ಯಾವುದೇ ಆಕ್ಷೇಪಣೆಗಳನ್ನು ಪರಿಗಣಿಸಲಾಗುವುದಿಲ್ಲ.

ಅರ್ಜಿದಾರರ ಹೆಸರು ಮತ್ತು ವಿಳಾಸ	ತಾಲ್ಲೂಕು	ಹೋಬಳಿ	ಗ್ರಾಮ	ಸರ್ವೆ ನಂ.	ವಿಸ್ತೀರ್ಣ ಎ–ಗು	ಅನುಮೋದಿತ ಮಹಾ ಯೋಜನೆಯಂತೆ ಭೂಉಪಯೋಗ	ಬದಲಾವಣೆ ಕೋರಿರುವ ಭೂಉಪಯೋಗ
ಶ್ರೀ ವಿ. ಶ್ರೀನಿವಾಸ್ ಬಿನ್ ಹೆಚ್.ಎನ್. ವೆಂಕಟರಮಣಪ್ಪ	ದೊಡ್ಡಬಳ್ಳಾಪುರ	ಕಸಬಾ	ಶಿವಪುರ	114/3 119/3 119/4 119/6 119/5	1–28 ಮತ್ತು 0–02 'ಎ' ಖರಾಬು 1–01 0–10 ಪೈಕಿ 0–01 1–00 ಪೈಕಿ 0–30 0–06	ವ್ಯವಸಾಯ	ವಸತಿ
ಶ್ರೀ ಕೃಷ್ಣಮೂರ್ತಿ ವಿ. ಬಿನ್ ವೆಂಕಟರಮಣಪ್ಪ ಹೆಚ್.ಎನ್.	ದೊಡ್ಡಬಳ್ಳಾಪುರ	ಕಸಬಾ	ಶಿವಪುರ	119/1 119/2 121/4 121/5 121/7 121/12 121/13 121/15	1–22 0–37 0–30 0–18½ 0–18½ 0–18½ 0–06 0–05½	ವ್ಯವಸಾಯ	ವಸತಿ
ಶ್ರೀ ಹೆಚ್. ಎಂ. ಮುನಿರಾಜು ಬಿನ್ ಲೇಟ್ ಮುನಿಸಂಜೀವಪ್ಪ	ದೊಡ್ಡಬಳ್ಳಾಪುರ	ಕಸಬಾ	ಶಿವಪುರ	119/8	0–01	ವ್ಯವಸಾಯ	ವಸತಿ
ಶ್ರೀಮತಿ ಉಷಾ ಬಿನ್ ಹೆಚ್. ಎಂ. ಮುನಿರಾಜು	ದೊಡ್ಡಬಳ್ಳಾಪುರ	ಕಸಬಾ	ಶಿವಪುರ	119/8	0–02	ವ್ಯವಸಾಯ	ವಸತಿ
ಶ್ರೀಮತಿ ಸುಮ ಎಂ. ಬಿನ್ ಹೆಚ್. ಎಂ. ಮುನಿರಾಜು	ದೊಡ್ಡಬಳ್ಳಾಪುರ	ಕಸಬಾ	ಶಿವಪುರ	119/8	0–02	ವ್ಯವಸಾಯ	ವಸತಿ
ಶ್ರೀಮತಿ ಮಾಲ ಎಂ. ಬಿನ್ ಹೆಚ್.ಎಂ. ಮುನಿರಾಜು	ದೊಡ್ಡಬಳ್ಳಾಪುರ	ಕಸಬಾ	ಶಿವಪುರ	119/8	0–02	ವ್ಯವಸಾಯ	ವಸತಿ
ಶ್ರೀ ಹೆಚ್.ಎಂ. ವೆಂಕಟಪ್ಪ ಬಿನ್ ಲೇಟ್ ಮುನಿಸಂಜೀವಪ್ಪ	ದೊಡ್ಡಬಳ್ಳಾಪುರ	ಕಸಬಾ	ಶಿವಪುರ	119/7	0–10 ಪೈಕಿ 0–06	ವ್ಯವಸಾಯ	ವಸತಿ

ಷರಾ:– ಪ್ರಸ್ತಾವನೆಯಲ್ಲಿನ ಅರ್ಜಿದಾರರು ಪ್ರಶ್ನಿತ ಜಮೀನಿನಲ್ಲಿ ವಿನ್ಯಾಸ ಅಭಿವೃದ್ಧಿಪಡಿಸುವುದರಿಂದ ಬಡವರು, ಮಧ್ಯಮ ವರ್ಗದವರಿಗೆ ಯೋಗ್ಯ ಬೆಲೆಯಲ್ಲಿ ನಿವೇಶನಗಳು ಲಭ್ಯವಾಗುತ್ತದೆ, ವಿನ್ಯಾಸ ಅಭಿವೃದ್ಧಿ ಕಾಮಗಾರಿಗಳು ನಡೆಯುವಾಗ ಸ್ಥಳೀಯ ಕೂಲಿ ಕಾರ್ಮಿಕರಿಗೆ ಉದ್ಯೋಗ ದೊರಕುತ್ತದೆ. ಈ ವಿನ್ಯಾಸ ಅಭಿವೃದ್ಧಿಯಿಂದ ಸುತ್ತಮುತ್ತಲಿನ ಪ್ರದೇಶ ಅಭಿವೃದ್ಧಿಗೆ ಸಹಕಾರಿಯಾಗಲಿದೆ ಎಂದು ತಿಳಿಸುತ್ತಾ ಸದರಿ ಪ್ರದೇಶವನ್ನು **'ವ್ಯವಸಾಯ ವಲಯ'** ದಿಂದ **'ವಸತಿ'** ವಲಯಕ್ಕೆ ಭೂಉಪಯೋಗ ಬದಲಾವಣೆ ಮಾಡಿಕೊಳ್ಳಲು ಇಚ್ಛಿಸಿರುವುದಾಗಿ ತಿಳಿಸಿರುತ್ತಾರೆ.

"ಸದಸ್ಯ ಕಾರ್ಯದರ್ಶಿರವರ ದಿನಾಂಕ: 17.03.2025ರ ಅಧಿಕೃತ ಜ್ಞಾಪನ ಪತ್ರದಲ್ಲಿ ಅಧಿಕಾರ ಪ್ರತ್ಯೋಜಿಸಿರುವಂತೆ ಸಹಿ ಮಾಡಿದೆ."

ಸಹಿ/–
ಸದಸ್ಯ ಕಾರ್ಯದರ್ಶಿಗಳ ಪರವಾಗಿ
ನಗರ ಮತ್ತು ಗ್ರಾಮಾಂತರ ಯೋಜನಾ
ಜಂಟಿ ನಿರ್ದೇಶಕರು, ಉಪನಗರ ವರ್ತುಲ ರಸ್ತೆ (STRR)
ಯೋಜನಾ ಪ್ರಾಧಿಕಾರ, ಬೆಂಗಳೂರು.

ಡಿಐಪಿಆರ್/ಸಿಪಿ/1840/ಸಿಸಿಎಲ್/2025–26

ಪುರಸಭಾ ಕಾರ್ಯಾಲಯ, ತಿ.ನರಸೀಪುರ ಮೈಸೂರು ಜಿಲ್ಲೆ.

Email : itstaff_ulb_tnarasipura@yahoo.comPhone: 08227-261232
Website: www.tnarasipuratown.gov.inFax : 08227-261232

ನಂ: ಪುಸ/ತಿನಪುರ/ಕಿಅ/ಟೆಂಡರ್ಎಸ್ಎಫ್ಸಿ&15ನೇ ಹ.ಯೋ/2025–26 ದಿನಾಂಕ: 14.07.2025

ಟೆಂಡರ್ ಪ್ರಕಟಣೆ

ತಿ.ನರಸೀಪುರ ಪುರಸಭಾ ವ್ಯಾಪ್ತಿಯಲ್ಲಿ2025–26ನೇ ಸಾಲಿನ ಎಸ್ಎಫ್ಸಿ ಅನುದಾನ, ಎಸ್.ಎಫ್.ಸಿ ಕುಡಿಯುವ ನೀರು ಅನುದಾನ ಮತ್ತು 15ನೇ ಹಣಕಾಸು ಅನುದಾನ ಮತ್ತು ವಿವಿಧ ಸಾಲುಗಳ 15ನೇ ಹಣಕಾಸು ಯೋಜನೆಗಳಲ್ಲಿ ಉಳಿಕೆಯಾಗಿರುವ ಮೊತ್ತಕ್ಕೆ ಅಭಿವೃದ್ಧಿ ಕಾಮಗಾರಿಗಳನ್ನು ನಿರ್ವಹಿಸಲು ಲೋಕೋಪೋಯೋಗಿ ಇಲಾಖೆಯಲ್ಲಿ ಚಾಲ್ತಿ ಸಾಲಿಗೆ ನೋಂದಾಯಿತ 3ನೇ ದರ್ಜೆ ಹಾಗೂ ಮೇಲ್ಪಟ್ಟ ಅರ್ಹ ಗುತ್ತಿಗೆದಾರರಿಂದ KW-1& KW-2 ನಿಯಮಗಳ ಅನ್ವಯ ಹಾಗೂ 1999 ಹಾಗೂ 2000ರ ಪಾರದರ್ಶಕ ಕಾಯ್ದೆಗೆ ಒಳಪಟ್ಟು ಟೆಂಡರನ್ನು ಆಹ್ವಾನಿಸಲಾಗಿದೆ. ಆಸಕ್ತಿಯುಳ್ಳ ಗುತ್ತಿಗೆದಾರರರು http://kppp.karnataka.gov.in ನಿಂದ ಟೆಂಡರ್ ಷರತ್ತು ಹಾಗೂ ದಾಸ್ತಾವೇಜ್‌ನ್ನು ಡೌನ್‌ಲೋಡ್ ಮಾಡಿಕೊಂಡು ಆನ್‌ಲೈನ್ ಮುಖಾಂತರ ಟೆಂಡರ್‌ಗಳನ್ನು ಸಲ್ಲಿಸಬಹುದು.

1) ಟೆಂಡರ್ ಸಲ್ಲಿಸಲು ಕಡೆಯ ದಿ: 30.07.2025 ಸಂಜೆ 4.00 ಗಂಟೆವರೆಗೆ 2) ಟೆಂಡರ್ ತೆರೆಯುವ ದಿ: 31.07.2025 ಸಂಜೆ 4.30 ಗಂಟೆಗೆ ಅಥವಾ ಮುಂದೆ ಸೂಚಿಸುವ ದಿನಾಂಕದಂದು ತೆರೆಯಲಾಗುವುದು.

ಕ್ರ ಸಂ	ವಿವರ	ಟೆಂಡರ್ ಮೀಸಲಾತಿ	ಟೆಂಡರ್‌ಗಿಟ್ಟ ಮೊತ್ತ (ರೂ. ಲಕ್ಷಗಳಲ್ಲಿ)	ಇ.ಎಂ.ಡಿ ಮೊತ್ತ (ರೂಗಳಲ್ಲಿ)
1.	DMA/2025-26/OW/WORK_INDENT44254	ಸಾಮಾನ್ಯ	3.00	7500
2.	DMA/2025-26/OW/WORK_INDENT44256	Cat-II(A)	3.00	3750
3.	DMA/2025-26/OW/WORK_INDENT44257	SC	6.00	7500
4.	DMA/2025-26/RD/WORK_INDENT44258	ಸಾಮಾನ್ಯ	3.00	7500
5.	DMA/2025-26/RD/WORK_INDENT44259	Cat-II(A)	3.00	3750
6.	DMA/2025-26/OW/WORK_INDENT44260	ಸಾಮಾನ್ಯ	3.00	7500
7.	DMA/2025-26/OW/WORK_INDENT44261	ಸಾಮಾನ್ಯ	3.00	7500
8.	DMA/2025-26/OW/WORK_INDENT44262	Cat-I	5.00	6250
9.	DMA/2025-26/OW/WORK_INDENT44263	ಸಾಮಾನ್ಯ	4.00	10000
10.	DMA/2025-26/OW/WORK_INDENT44264	ಸಾಮಾನ್ಯ	6.00	15000
11.	DMA/2025-26/OW/WORK_INDENT44265	ಸಾಮಾನ್ಯ	3.00	7500
12.	DMA/2025-26/OW/WORK_INDENT44266	ಸಾಮಾನ್ಯ	9.00	22500
13.	DMA/2025-26/OW/WORK_INDENT44267	ST	3.00	3750
14.	DMA/2025-26/OW/WORK_INDENT44268	ಸಾಮಾನ್ಯ	6.00	15000
15.	DMA/2025-26/OW/WORK_INDENT44269	ST	5.00	6250
16.	DMA/2025-26/OW/WORK_INDENT44270	ಸಾಮಾನ್ಯ	3.00	7500
17.	DMA/2025-26/OW/WORK_INDENT44271	Cat-II(A)	20.00	25000
18.	DMA/2025-26/OW/WORK_INDENT44272	ಸಾಮಾನ್ಯ	20.00	50000
19.	DMA/2025-26/OW/WORK_INDENT44273	ST	16.40	20500
20.	DMA/2025-26/OW/WORK_INDENT44274	SC	1.85	2350
21.	DMA/2025-26/OW/WORK_INDENT44275	ಸಾಮಾನ್ಯ	1.34	3350
22.	DMA/2025-26/EL/WORK_INDENT44276	ಸಾಮಾನ್ಯ	1.34	3350
23.	DMA/2025-26/EL/WORK_INDENT44277	SC	1.34	1675
24.	DMA/2025-26/EL/WORK_INDENT44278	ಸಾಮಾನ್ಯ	1.34	3350
25.	DMA/2025-26/EL/WORK_INDENT44279	SC	1.36	1700
26.	DMA/2025-26/OW/WORK_INDENT44838	ಸಾಮಾನ್ಯ	3.00	7500
27.	DMA/2025-26/WS/WORK_INDENT44840	SC	6.00	7500
28.	DMA/2025-26/OW/WORK_INDENT44841	Cat-I	10.00	12500
29.	DMA/2025-26/EL/WORK_INDENT44842	SC	10.00	12500
30.	DMA/2025-26/WS/WORK_INDENT44843	Cat-II(A)	24.40	24400
31.	DMA/2025-26/OW/WORK_INDENT44844	ಸಾಮಾನ್ಯ	1.13	2813
32.	DMA/2025-26/OW/WORK_INDENT44845	ಸಾಮಾನ್ಯ	1.15	2875
33.	DMA/2025-26/WS/WORK_INDENT44846	ಸಾಮಾನ್ಯ	1.24	3100
34.	DMA/2025-26/WS/WORK_INDENT44847	Cat-II(A)	0.98	1250
35.	DMA/2025-26/EL/WORK_INDENT44848	ಸಾಮಾನ್ಯ	1.36	3400
36.	DMA/2025-26/OW/WORK_INDENT44849	ಸಾಮಾನ್ಯ	3.56	8900
37.	DMA/2023-24/OW/WORK_INDENT17043/ CALL-2	ಸಾಮಾನ್ಯ	88.66	177350
38.	DMA/2025-26/IND5055	-	1.34	3350
39.	DMA/2024-25/IND4301/CALL-2	-	60.00	120000

ಸೂಚನೆ: 1) ಕಾರಣಾಂತರಗಳಿಂದ ಮೇಲೆ ತಿಳಿಸಿದ ಟೆಂಡರ್ ದಿನಾಂಕಗಳು ಮತ್ತು ಇತರೆ ಬದಲಾವಣೆಗಳಿದ್ದಲ್ಲಿ ಹಾಗೂ ಹೆಚ್ಚಿನ ವಿವರಗಳಿಗೆ ಗುತ್ತಿಗೆದಾರರು http://kppp.karnataka.gov.inಪೋರ್ಟಲ್‌ನಲ್ಲಿ ನೋಡಿಕೊಳ್ಳುವುದು.
2) GST will be added to the contract Amount

ಸಹಿ/– ಅಧ್ಯಕ್ಷರು, ಪುರಸಭೆ ತಿ.ನರಸೀಪುರ ಸಹಿ/– ಮುಖ್ಯಾಧಿಕಾರಿ, ಪುರಸಭೆ, ತಿ.ನರಸೀಪುರ

DIPR/DDMYS/631/KSMCA/369/2025-26

ಸಾರ್ವಜನಿಕ ಆಸ್ಪತ್ರೆ, ಯಲಹಂಕ

ಬೆಂಗಳೂರು – 560064. ದೂರವಾಣಿ ಸಂಖ್ಯೆ: 080–28563885
ಇ–ಮೇಲ್: amoghyelahanka@gmail.com

ಸಂಖ್ಯೆ: ಸಾ.ಆ.ಯ/ಪಥ್ಯಹಾರ/ಟೆಂ/15/2025–26 ದಿನಾಂಕ: 14–07–2025

ಟೆಂಡರ್ ಪ್ರಕಟಣೆ (ಕೆಪಿಪಿ–ಪೋರ್ಟಲ್‌ನಲ್ಲಿ ಮಾತ್ರ)

ಯಲಹಂಕ, ಸಾರ್ವಜನಿಕ ಆಸ್ಪತ್ರೆಯಲ್ಲಿ 2025–26 ನೇ ಸಾಲಿನ ಒಳರೋಗಿಗಳಿಗೆ ಸಿದ್ದ ಪಡಿಸಿದ ಪಥ್ಯಾಹಾರ ಮತ್ತು ಬ್ರೆಡ್, ಟೀ / ಕಾಫಿ, ಹಾಲು, ಮೊಟ್ಟೆ, ಬಾಳೆಹಣ್ಣು ಸರಬರಾಜು ಮಾಡಲು ಇ-ಸಂಗ್ರಹಣಾ ವೇದಿಕೆಯ ಮುಖಾಂತರ ಇ–ಟೆಂಡರ್ ಕರೆಯಲಾಗಿದೆ. ಟೆಂಡರ್ ಅವಧಿಯು ಆದೇಶ ನೀಡುವ ದಿನಾಂಕದಿಂದ **31–03–2026 ರ ವರೆಗೆ** ಮಾತ್ರ ಇರುತ್ತದೆ. ಒಟ್ಟು ಟೆಂಡರ್‌ನ ಅಂದಾಜು ಮೌಲ್ಯ ಒಂದು ವರ್ಷಕ್ಕೆ ಸಿದ್ದಪಡಿಸಿದ ಆಹಾರ (ಪಥ್ಯಾಹಾರ), ಬಾಳೆಹಣ್ಣು ಮತ್ತು ಹಾಲು, ಬ್ರೆಡ್, ಟೀ / ಕಾಫಿ, ಹಾಲು, ಮೊಟ್ಟೆ, ಬಾಳೆಹಣ್ಣು ಸರಬರಾಜಿಗೆ **ರೂ. 30,00,000/–** ನಿಗದಿಪಡಿಸಿದೆ.

ಟೆಂಡರ್‌ನ ದಿನಾಂಕಗಳ ವಿವರಗಳು ಈ ಕೆಳಗಿನಂತಿರುತ್ತವೆ:

1) Tender No.: **DHFWS/2025-26/SE/623, 2)** Tender Opening Date and Time, Commencement of downloading of E-Tender forms from Website: **https://kppp.karnataka.gov.in from 16-07-2025, 4.00 PM onwards. 3)** Last date for uploading of Tender Documents in e-Procurement Platform: **23-07-2025 upto 4.00 PM. 4)** EMD Amount for Supply of Cooked Food, Banana & Milk: **Rs. 85,000/- (2.5%). 5)** Date and Time for Opening of Tender: **26-07-2025 at 4.00 PM at Office of the Administration Medical Officer, General Hospital, Yelahanka.**

ಹೆಚ್ಚಿನ ಮಾಹಿತಿಗಾಗಿ ಕಛೇರಿಯ ಸಮಯದಲ್ಲಿ ಈ ಕೆಳಗೆ ಸಹಿ ಮಾಡಿದವರನ್ನು ಸಂಪರ್ಕಿಸಲು ಕೋರಲಾಗಿದೆ.

ಸಹಿ/– ಆಡಳಿತ ವೈದ್ಯಾಧಿಕಾರಿಗಳು,
ಸಾರ್ವಜನಿಕ ಆಸ್ಪತ್ರೆ, ಯಲಹಂಕ, ಬೆಂಗಳೂರು.

ವಾಸಾಸಂಇ/ವಾ.ಪ್ರ/1833/ಅಡ್ವಟೋರ್/2025–26

ಕರ್ನಾಟಕ ಸರ್ಕಾರ

ನಗರಸಭಾ ಕಾರ್ಯಾಲಯ, ಮಡಿಕೇರಿ. ಕೊಡಗು ಜಿಲ್ಲೆ.

ದೂರವಾಣಿ: 08272–228323 ಫ್ಯಾಕ್ಸ್: 08272–223998
e-mail: itstaff ulb madikeril@vahoo.com
ಕಾವೇರಿ ಕಲಾಕ್ಷೇತ್ರದ ಹತ್ತಿರ, ಮಡಿಕೇರಿ – 571201

ಸಂ:ಮಬಸ/ತಾಂತ್ರಿಕ/ಜೆಇ.4/ಅಮೃತ್2.0/ಟೆಂಡರ್–08/2025–26 ದಿನಾಂಕ: 15.07.2025

ಟೆಂಡರ್ ಪ್ರಕಟಣೆ

2024–25ನೇ ಸಾಲಿನ ಅಮೃತ್ 2.0 ಯೋಜನೆಯಡಿ ಸಿವಿಲ್ ಕಾಮಗಾರಿಗಳನ್ನು ನಿರ್ವಹಿಸಲು, ಕರ್ನಾಟಕ ಸಾರ್ವಜನಿಕ ಸಂಗ್ರಹಣೆಯಲ್ಲಿ ಪಾರದರ್ಶಕ ಆದ್ಯಾದೇಶ 1999 ಹಾಗೂ ನಿಯಮ 2000 ಕ್ಕೆ ಒಳಪಟ್ಟು ಲೋಕೋಪಯೋಗಿ ಇಲಾಖೆಯಲ್ಲಿ ನೋಂದಾಯಿಸಲ್ಪಟ್ಟಿರುವ ಆಸಕ್ತಿಯುಳ್ಳ ಅರ್ಹ ಗುತ್ತಿಗೆದಾರರಿಂದ ಸ್ಟಾಂಡರ್ಡ್ ಟೆಂಡರ್ ಡಾಕ್ಯುಮೆಂಟ್ (ಕೆ.ಡಬ್ಲ್ಯೂ–1) ನಿಯಮಾವಳಿಯಂತೆ KPP ಪೋರ್ಟಲ್ ಮೂಲಕ ಟೆಂಡರ್ ಆಹ್ವಾನಿಸಲಾಗಿದೆ. ಆಸಕ್ತಿಯುಳ್ಳ ಅರ್ಹ ಗುತ್ತಿಗೆದಾರರು ಟೆಂಡರ್ ವಿವರಗಳನ್ನು KPP ಪೋರ್ಟಲ್ ಮೂಲಕ ಪಡೆದುಕೊಂಡು ನಂತರ ಭರ್ತಿ ಮಾಡಿದ. ಟೆಂಡರ್‌ಗಳನ್ನು KPP ಪೋರ್ಟಲ್ ಮುಖಾಂತರ ಸಲ್ಲಿಸಬಹುದು. ಹೆಚ್ಚಿನ ಮಾಹಿತಿ, ಕಾಮಗಾರಿ ವಿವರಣೆ, ನಿಭಂದನೆ ಹಾಗೂ ಷರತ್ತುಗಳಿಗೆ ಕಛೇರಿ ವೇಳೆಯಲ್ಲಿ ಈ ಕಛೇರಿಯ ತಾಂತ್ರಿಕ ಶಾಖೆಯನ್ನು ಸಂಪರ್ಕಿಸುವುದು. ಟೆಂಡರ್ ಡೌನ್‌ಲೋಡ್, ಅಪ್‌ಲೋಡ್, ಟೆಂಡರ್ ಪ್ರೋಸೆಸಿಂಗ್ ಮತ್ತು ಇ.ಎಂ.ಡಿ ಪಾವತಿ ಬಗ್ಗೆ ಸಂಬಂಧಪಟ್ಟಂತೆ ವಿವರಗಳನ್ನು ಪ್ರೊಕ್ಯುರ್‌ಮೆಂಟ್ ಪೋರ್ಟಲ್ ಮುಖಾಂತರ ಪಡೆಯಬಹುದು.

ಸಹಿ/–	ಸಹಿ/–	ಸಹಿ/–
(ಪಿ ಕಲಾವತಿ)	(ಮಹೇಶ್ ಜೈನಿ)	(ಹೆಚ್.ಆರ್ ರಮೇಶ್)
ಅಧ್ಯಕ್ಷರು,	ಉಪಾಧ್ಯಕ್ಷರು,	ಪೌರಾಯುಕ್ತರು,
ನಗರಸಭೆ, ಮಡಿಕೇರಿ	ನಗರಸಭೆ, ಮಡಿಕೇರಿ	ನಗರಸಭೆ, ಮಡಿಕೇರಿ

ಕರ್ನಾಟಕ ಸರ್ಕಾರ – ಕರ್ನಾಟಕ ಅರಣ್ಯ ಇಲಾಖೆ

ಮುಖ್ಯ ಅರಣ್ಯ ಸಂರಕ್ಷಣಾಧಿಕಾರಿಗಳ ಕಛೇರಿ, ಕಾರ್ಯಯೋಜನೆ ಮತ್ತು ಮೋಜಣಿ, ಶಿವಮೊಗ್ಗ.

ಇ–ಟೆಂಡರ್ ಪುಕಟಣೆ ಸಂಖ್ಯೆ: ಸಂಖ್ಯೆ: ಕಾಯೋಮೋಶಿ /ಎ2/ಮೋಜಣಿ/ಇ–ಟೆಂಡರ್/ಸಿಆರ್–15/2025–26 E–1815793 ದಿನಾಂಕ: 09.07.2025

ಇ–ಪ್ರೊಕ್ಯೂರ್ ಮೆಂಟ್ ಮುಖಾಂತರ ಮರು ಇ–ಟೆಂಡರ್ ಪ್ರಕಟಣೆ

2025–26 ನೇ ಸಾಲಿನಲ್ಲಿ ಶಿವಮೊಗ್ಗ, ಭದ್ರಾವತಿ, ಶಿವಮೊಗ್ಗ ವನ್ಯಜೀವಿ ವಿಭಾಗ ಮತ್ತು ಕುದುರೆಮುಖ ವನ್ಯಜೀವಿ ವಿಭಾಗಗಳಲ್ಲಿನ ವಿವಿಧ ವಲಯಗಳ ಅಧಿಸೂಚಿತ ಅರಣ್ಯ ಪ್ರದೇಶಗಳ ಮರುಮೋಜಣಿ ಕಾಮಗಾರಿಗಳನ್ನು ಅನುಷ್ಠಾನಗೊಳಿಸಲು ಇ–ಪ್ರೊಕ್ಯೂರ್‌ಮೆಂಟ್ ಮುಖಾಂತರ ಒಟ್ಟು ಅಂದಾಜು ರೂ. 111.32 ಲಕ್ಷಗಳ ಒಟ್ಟು 04 ಕಾಮಗಾರಿಗಳಿಗೆ ಮರು ಇ–ಟೆಂಡರ್ ಗಳನ್ನು ಆಹ್ವಾನಿಸಲಾಗಿದೆ. ಆಸಕ್ತ ಅರ್ಹ ಅರಣ್ಯ ಗುತ್ತಿಗೆದಾರರು ದಿನಾಂಕ: 25.07.2025 ರ ಸಂಜೆಯೊಳಗೆ as per KPPP-Portal ಮುಖಾಂತರ ಇ–ಟೆಂಡರನ್ನು ಸಲ್ಲಿಸಬಹುದಾಗಿದೆ. ಇ–ಆಡಳಿತ ಕೇಂದ್ರ ಅಥವಾ ವೆಬ್ ಸೈಟ್ (https://kppp.karnataka.gov.in) ನಲ್ಲಿ ಪ್ರಕಟಿಸಿದಂತೆ ವಿವರಗಳನ್ನು ಖಚಿತಪಡಿಸಿಕೊಂಡು ಟೆಂಡರ್‌ನಲ್ಲಿ ಭಾಗವಹಿಸಬಹುದು. ಹೆಚ್ಚಿನ ಮಾಹಿತಿಗಾಗಿ ಈ ಕಛೇರಿಯ ದೂರವಾಣಿ ಸಂಖ್ಯೆ: 08182–250785 ಅಥವಾ ಖುದ್ದಾಗಿ ಕಛೇರಿ ವೇಳೆಯಲ್ಲಿ ಸಂಪರ್ಕಿಸಬಹುದಾಗಿರುತ್ತದೆ.

ಸಹಿ/–(ವೀರೇಶಗೌಡ ಪೋಲಿಸ್ ಪಾಟೀಲ್)
ಉಪ ಅರಣ್ಯ ಸಂರಕ್ಷಣಾಧಿಕಾರಿ ಹಾಗೂ ಅರಣ್ಯ ಸಂರಕ್ಷಣಾಧಿಕಾರಿಗಳ ತಾಂತ್ರಿಕ ಸಹಾಯಕರು, ಕಾರ್ಯಯೋಜನೆ ಮತ್ತು ಮೋಜಣಿ, ಶಿವಮೊಗ್ಗ

ವಾ.ಸಾ.ಸಂ.ಇ/ಕೆಸ್ಎಂಸಿಎ/ಶಿ/25–26/97/07/589

ಕೃಷ್ಣಾ ಭಾಗ್ಯ ಜಲ ನಿಗಮ ನಿಯಮಿತ

(ಕರ್ನಾಟಕ ಸರ್ಕಾರದ ಒಂದು ಉದ್ಯಮ)
ಕಾರ್ಯನಿರ್ವಾಹಕ ಅಭಿಯಂತರರ ಕಾರ್ಯಾಲಯ, ಕೃಭಾಜನಿನಿ,
ಎ ಎಲ್ ಬಿ ಸಿ ವಿಭಾಗ, ಆಲಮಟ್ಟಿ – 586201
ತಾ: ಬ.ಬಾಗೇವಾಡಿ, ಜಿ:ವಿಜಯಪುರ.

ಸಂ:ಕೃ.ಭಾ.ಜ.ನಿ.ನಿ/ಎಎಲ್‌ಬಿಸಿ–ವಿಭಾಗ/ಡಿ.ಎಮ್/ವಿಶೇಷ ದುರಸ್ತಿ/2025–26/499 ದಿನಾಂಕ: 11.07.2025

ಅಲ್ಪಾವಧಿ ಸಂಕ್ಷಿಪ್ತ ಟೆಂಡರ್ ಪ್ರಕಟಣೆ (ಇ–ಪ್ರಾಕ್ಯೂರ್‌ಮೆಂಟ್ ಮುಖಾಂತರ)

ಮಾನ್ಯ ವ್ಯವಸ್ಥಾಪಕ ನಿರ್ದೇಶಕರು, ಕೃಭಾಜನಿನಿ, ಬೆಂಗಳೂರು, ಇವರ ಪರವಾಗಿ ಕಾರ್ಯನಿರ್ವಾಹಕ ಅಭಿಯಂತರರು, ಕೃಭಾಜನಿನಿ, ಎ ಎಲ್ ಬಿ ಸಿ ವಿಭಾಗ ಆಲಮಟ್ಟಿ ತಾ: ನಿಡಗುಂದಿ ಜಿಲ್ಲೆ: ವಿಜಯಪುರ ಇವರು ಶೇಕಡಾವಾರು ಟೆಂಡರನ್ನು ಕೆಪಿಡಬ್ಲ್ಯೂಡಿ ತೃತೀಯ ದರ್ಜೆ ಮತ್ತು ಮೇಲ್ಪಟ್ಟು ಗುತ್ತಿಗೆದಾರರಿಂದ **ಮುಖ್ಯ ಸ್ಥಾವರ (ಹೆಡ್ ವರ್ಕ) ಮತ್ತು ಕಾಲುವೆಗಳ ವಿಶೇಷ ದುರಸ್ತಿ ಕಾಮಗಾರಿಗಳಿಗೆ** ಟೆಂಡರನ್ನು ಆಹ್ವಾನಿಸಲಾಗಿರುತ್ತದೆ. ಕೆ.ಟಿ.ಟಿ.ಪಿ ಕಾಯ್ದೆ ನಿಯಮ–28 ರನ್ವಯ **KW–1** ರಲ್ಲಿ **ಏಕ ಲಕೋಟೆ** ಪದ್ಧತಿಯನ್ನು ಅನುಸರಿಸಲಾಗುವದು. ಗುತ್ತಿಗೆದಾರರು ಭದ್ರತಾ ಠೇವಣಿ ಸಹಿತ ಏಕ ಲಕೋಟೆಯಲ್ಲಿ ಟೆಂಡರನ್ನು ಸಂದಾಯ ಮಾಡುವಂತೆ ಕೋರಲಾಗಿದೆ. ಟೆಂಡರಗಿಟ್ಟ ಕಾಮಗಾರಿಗಳ ಒಟ್ಟು ಮೊತ್ತ **ರೂ. 106.58 ಲಕ್ಷಗಳು (ಕನಿಷ್ಟ ರೂ.3.37 ಲಕ್ಷ ಗರಿಷ್ಟ ರೂ.14.25 ಲಕ್ಷ)**

ಇಂಡೆಂಟ್ ಸಂಖ್ಯೆ:– **General – 2188, 2189, 2238, 2237, 2278, 2281, 2190, 2243, 2244, 2245 & 2211.**
CAT-I – 2187 & 2234.
CAT(IIA) – 2236 & 2304. SC-2242, 2241 & 2239.
ST-2186 & 2240.

ಟೆಂಡರ ಪ್ರಕ್ರಿಯೆಯ ವಿವಿಧ ಹಂತಗಳು:

1) ಟೆಂಡರ ಡಾಕುಮೆಂಟನ್ನು ಇ–ಪೋರ್ಟಲ್‌ನಲ್ಲಿ ವೀಕ್ಷಿಸುವ & ಭರ್ತಿ ಮಾಡಿದ ಬಿಡ್‌ನ್ನು ಸಲ್ಲಿಸುವ ಕಾಲಾವಧಿ **ದಿನಾಂಕ: 16.07.2025 ರಿಂದ 25.07.2025 ರ ಸಾಯಂಕಾಲ 5.00 ಘಂಟೆಯವರೆಗೆ.**

2) ಬಿಡ್‌ನ್ನು ತೆರೆಯುವ **ದಿನಾಂಕ: 28.07.2025 ಬೆಳಿಗ್ಗೆ 11.00 ಘಂಟೆಯ ನಂತರ.**

ಯಾವದೇ ಸಂದರ್ಭದಲ್ಲಾದರೂ, ಯಾವದೇ ಕಾರಣ ನೀಡದೇ ಟೆಂಡರನ್ನು ಅಂಗೀಕರಿಸುವ ಅಥವಾ ತಿರಸ್ಕರಿಸುವ ಹಕ್ಕನ್ನು ಈ ಕೆಳಗೆ ಸಹಿ ಮಾಡಿರುವವರು ಕಾಯ್ದಿರಿಸಿಕೊಂಡಿರುತ್ತಾರೆ. ಟೆಂಡರಗೆ ಸಂಬಂಧಿಸಿದ ಹೆಚ್ಚಿನ ಮಾಹಿತಿಯನ್ನು ಈ ಕಛೇರಿಯ ಅವಧಿಯಲ್ಲಿ ಅಥವಾ https://kppp.karnataka.gov.in/#/portal/portal ವೆಬ್‌ಸೈಟನಲ್ಲಿ ಪಡೆದುಕೊಳ್ಳಬಹುದು.

ವಾಸಾಸಂಇ/ವಿಜಯಪುರ/181/ಕೆಎಸ್ಎಂಸಿಎ/2025–26

ಸಹಿ/– ಕಾರ್ಯನಿರ್ವಾಹಕ ಅಭಿಯಂತರರು,
ಕೃಭಾಜನಿನಿ, ಎ ಎಲ್ ಬಿ ಸಿ ವಿಭಾಗ, ಆಲಮಟ್ಟಿ

ಇಬ್ಬರು ಕೊಲೆ ಆರೋಪಿಗಳ ಕಾಲಿಗೆ ಗುಂಡೇಟು

ವಿಜಯಪುರ: ನಗರದಲ್ಲಿ ನಡೆದ ಕೊಲೆ ಪ್ರಕರಣದ ಇಬ್ಬರು ಆರೋಪಿಗಳ ಮೇಲೆ ಪೊಲೀಸರು ಮಂಗಳವಾರ ಗುಂಡಿನ ದಾಳಿ ಮಾಡಿ ಬಂಧಿಸಿದ್ದಾರೆ.

ಆರೋಪಿಗಳಾದ ಆಕಾಶ್ ಕಲ್ಲವ್ವಗೋಳ ಮತ್ತು ಸುದೀಪ್ ಅಲಿಯಾಸ್ ಸುಭಾಷ ಬಗಲಿ ಎಂಬುವವರೇ ಗುಂಡೇಟು ತಿಂದವರು. ಆಕಾಶ್ ವಿರುದ್ಧ ಈಗಾಗಲೇ ಏಳು ಕೇಸ್ ಗಳು ದಾಖಲಾಗಿದ್ದವು. ಇದೇ ಕೊಲೆ ಪ್ರಕರಣದ ಇನ್ನೂ ನಾಲ್ವರು ಆರೋಪಿಗಳು ತಲೆಮರೆಸಿಕೊಂಡಿದ್ದಾರೆ.

ಪ್ರಕರಣದ ಹಿನ್ನೆಲೆ: ನಗರದ ಎಸ್.ಎಸ್.ಕಾಂಪ್ಲೆಕ್ಸ್‌ನಲ್ಲಿರುವ ಅಮರ ವರ್ಷಿಣಿ ಬ್ಯಾಂಕ್ ನ ಆವರಣದಲ್ಲಿ ಸೋಮವಾರ ಮಧ್ಯಾಹ್ನ ಸುಶೀಲ್ ಕುಮಾರ ಕಾಳೆ ಎಂಬಾತನ ಮೇಲೆ ದುಷ್ಕರ್ಮಿಗಳು ದಾಳಿ ಮಾಡಿದ್ದರು. ಮಾರಕಾಸ್ತ್ರ ಮತ್ತು ನಾಡ ಪಿಸ್ತೂಲ್ ನಿಂದ ದಾಳಿ ನಡೆಸಿ ಪರಾರಿಯಾಗಿದ್ದರು. ಇದರಿಂದ ತೀವ್ರವಾಗಿ ಗಾಯಗೊಂಡಿದ್ದ ಸುಶೀಲ್ ಚಿಕಿತ್ಸೆಗೆ ಸ್ಪಂದಿಸದೇ ಸಾವಿಗೀಡಾಗಿದ್ದ. ಈ ಕುರಿತು ಪ್ರಕರಣ ದಾಖಲಿಸಿಕೊಂಡಿದ್ದ ಗಾಂಧಿ ಚೌಕ್ ಠಾಣೆ ಪೊಲೀಸರು ಆರೋಪಿಗಳ ಪತ್ತೆಗೆ ಬಲೆ ಬೀಸಿದ್ದರು. ಮಂಗಳವಾರ ಬೆಳಗಿನ ಜಾವ ಆರೋಪಿಗಳು ನಗರ ಹೊರವಲಯದ ಇಟ್ಟಂಗಿಹಾಳ ಬಳಿ ಪರಾರಿಯಾಗಲು ಯತ್ನಿಸುವ ಮಾಹಿತಿ ತಿಳಿದು ಪೊಲೀಸರು ಬಂಧನಕ್ಕೆ ಕಾರ್ಯಾಚರಣೆ ನಡೆಸಿದ್ದಾರೆ. ಈ ವೇಳೆ ಆರೋಪಿಗಳು ತಮ್ಮ ಬಳಿಯಿದ್ದ ನಾಡ ಪಿಸ್ತೂಲ್ ಮೂಲಕ ಗುಂಡಿನ ದಾಳಿ ನಡೆಸಲು ಸಹ ಪ್ರಯತ್ನಿಸಿದ್ದಾರೆ. ಆಗ ಪೊಲೀಸರು ತಮ್ಮ ಆತ್ಮರಕ್ಷಣೆಗಾಗಿ ಆರೋಪಿಗಳ ಕಾಲಿಗೆ ಗುಂಡು ಹಾರಿಸಿದ್ದಾರೆ.

ಬಿಜೆಪಿ ರಾಜ್ಯಾಧ್ಯಕ್ಷರ ಆಯ್ಕೆ ಪ್ರಕ್ರಿಯೆ ಜಟಿಲ

← ಮೊದಲಪುಟದಿಂದ

ಈ ಎಲ್ಲ ವರದಿಗಳು ಕೇಂದ್ರದ ವರಿಷ್ಠರಿಗೆ ತಲುಪಿವೆ. ಇದನ್ನೆಲ್ಲ ಪರಿಗಣಿಸಿ ಒಂದು ನಿರ್ಧಾರಕ್ಕೆ ಬರಬೇಕಾಗಿದ್ದ ಕೇಂದ್ರ ಬಿಜೆಪಿ ಇನ್ನೂ ಮೀನಮೇಷ ಎಣಿಸುತ್ತಿರುವುದು ಕೂಡ ಬಿಎಸ್‌ವೈ ಪಾಳಯದಲ್ಲಿ ಹಲವು ಅನುಮಾನ ಹುಟ್ಟುಹಾಕಿದೆ.

ಬತ್ತಿದ ಉತ್ಸಾಹ: ಪ್ರತಿಪಕ್ಷವಾಗಿ ಈ ಹಿಂದೆಲ್ಲಾ ಸದ್ದು ಮಾಡಿದ್ದ ಬಿಜೆಪಿ ಇದೀಗ ಸೊರಗಿ ಹೋಗುತ್ತಿದೆ. ಪಕ್ಷದ ಕಾರ್ಯಕರ್ತರಲ್ಲೂ ಉತ್ಸಾಹ ಬತ್ತುತ್ತಿದೆ. ಪ್ರತಿಪಕ್ಷವಾಗಿ ಬಿಜೆಪಿ ಯಾವತ್ತೂ ಸಕ್ಸಸ್ ಎಂಬ ವಾತಾವರಣ ಇತ್ತು. ಆಡಳಿತ ಪಕ್ಷದ ವಿರುದ್ಧ ಹೋರಾಟ ರೂಪಿಸುವಲ್ಲಿ ಹಾಗೂ ತಂತ್ರಗಾರಿಕೆ ರೂಪಿಸುವಲ್ಲಿ ಬಿಜೆಪಿ ಪರಿಣಾಮಕಾರಿ ಎಂಬ ಅಭಿಪ್ರಾಯ ಇತ್ತು. ಆದರೆ ಅದು ಇದೀಗ ಇಲ್ಲವಾಗಿದೆ.

ಬಿಜೆಪಿ ಪ್ರತಿಪಕ್ಷವಾಗಿ ಸಂಪೂರ್ಣ ವಿಫಲವಾಗಿ ರಾಜ್ಯ ಸರಕಾರದ ವಿರುದ್ಧ ಹಲವು ಸಂದರ್ಭದಲ್ಲಿ ಹೋರಾಟ ನಡೆಸುವ ಅವಕಾಶ ಇದ್ದಾಗಲೂ ಕೈಚೆಲ್ಲಿ ಕುಳಿತುಕೊಂಡಂತಿದೆ. ಬಿಜೆಪಿ ಕಾರ್ಯಕರ್ತ (ಕೇಡರ್) ಆಧಾರಿತ ಪಕ್ಷ. ಪಕ್ಷದ ನಾಯಕತ್ವ ಕೊಟ್ಟ ಸೂಚನೆಯನ್ನು ಕೇಡರ್‌ಗಳು ತಳಮಟ್ಟದಲ್ಲಿ ಯಶಸ್ವಿಯಾಗಿ ಜಾರಿಗೊಳಿಸುತ್ತವೆ. ಆದರೆ ಇದೀಗ ಬಿಜೆಪಿ ಕಾರ್ಯಕರ್ತರಲ್ಲಿ ಉತ್ಸಾಹ ಬತ್ತಿದೆ. ಪಕ್ಷದಲ್ಲಿರುವ ಗೊಂದಲಗಳು ನಮ್ಮನ್ನು ಧೃತಿಗೆಡಿಸಿವೆ. ಪ್ರತಿಪಕ್ಷವಾಗಿ ನಾವು ವಿಫಲವಾಗುತ್ತಿದ್ದೇವೆ. ನಾಯಕರ ನಡುವಿನ ಕಚ್ಚಾಟದಲ್ಲಿ ಪಕ್ಷ ದುರ್ಬಲವಾಗುತ್ತಿದೆ. ಹೀಗೇ ಮುಂದುವರಿದರೆ ಭವಿಷ್ಯದಲ್ಲಿ ಮತ್ತಷ್ಟು ಹಿನ್ನಡೆ ಆಗುವುದು ಖಚಿತ ಎನ್ನುತ್ತಾರೆ ನೊಂದ ಕಾರ್ಯಕರ್ತರು. ಅಲ್ಲದೆ, ಬಿಜೆಪಿ ನಾಯಕರಲ್ಲೂ ಪಕ್ಷದಲ್ಲಿ ಕಾಣಿಸಿಕೊಳ್ಳುತ್ತಿರುವ ಗೊಂದಲಗಳು ನಿರಾಸಕ್ತಿ ಮೂಡಿಸಿದೆ ಎನ್ನುವುದು ಈಗ ಗುಟ್ಟಾಗಿ ಉಳಿದಿಲ್ಲ ಹಾಗೂ ಬಿಜೆಪಿಯ ರಾಜ್ಯ ಕಚೇರಿಯಲ್ಲೇ ಉತ್ಸಾಹ ಕಾಣದೆ ಪಕ್ಷದ ನಾಯಕರು ಕಚೇರಿಯ ಕಡೆಗೆ ಮುಖ ಮಾಡದೆ ಎಂದಿನ ಕಳೆ ಕಾಣದಂತಾಗಿದೆ.

..ಭಾರೀ ಮಳೆ

← ಮೊದಲಪುಟದಿಂದ

ನಂತರ ಎರಡು ದಿನ (ಜುಲೈ 19ರವರೆಗೆ) ಸಾಧಾರಣದಿಂದ ಭಾರೀ ಮಳೆ ಆಗಲಿದ್ದು, 'ಯೆಲ್ಲೋ ಅಲರ್ಟ್' ಘೋಷಿಸಲಾಗಿದೆ. ನಂತರ ಮತ್ತೆ ಕರಾವಳಿಯಲ್ಲಿ ಮಳೆ ಚುರುಕಾಗಲಿದೆ.

ಒಳನಾಡು ಜಿಲ್ಲೆಗಳಿಗೂ ಭಾರೀ ಮಳೆ: ಕರ್ನಾಟಕದ ಒಳನಾಡು ಜಿಲ್ಲೆಗಳಾದ ಹಾಸನ, ಕೊಡಗು ಮತ್ತು ಚಿಕ್ಕಮಗಳೂರು ಜಿಲ್ಲೆಗಳಲ್ಲಿ ಜುಲೈ 18 ಮತ್ತು 19 ರಂದು ವ್ಯಾಪಕ ಮಳೆ ಆಗಲಿದೆ. ಚಂಡಮಾರುತ ಪ್ರಸರಣದ ಅಬ್ಬರ ಈ ಜಿಲ್ಲೆಗಳ ಮೇಲೂ ಆಗಲಿದ್ದು, ಎರಡು ದಿನ ಭಾರೀ ಮಳೆ ಹಿನ್ನೆಲೆ 'ಆರೆಂಜ್ ಅಲರ್ಟ್' ಘೋಷಿಸಲಾಗಿದೆ. ಬೆಳಗಾವಿ ಜಿಲ್ಲೆಗೆ ಒಂದು ದಿನ ಮಾತ್ರ ಭಾರೀ ಮಳೆ ಬರಲಿದೆ.

ದೇಶದ ಪ್ರಧಾನಿಗಳನ್ನು ಪ್ರಶ್ನಿಸೋದೇ ತಪ್ಪಾ?: ಸಚಿವ ಸಂತೋಷ್ ಲಾಡ್

ಧಾರವಾಡ: ಬಿಜೆಪಿಯವರಿಗೆ ಕೇಂದ್ರ ಸರಕಾರದ ವಿರುದ್ಧ ಒಂದೇ ಒಂದು ಪ್ರಶ್ನೆ ಕೇಳಬಾರದು. ಇವರಿಗೆ ಕೇವಲ ರಾಜ್ಯದ ವಿಷಯ ಮಾತನಾಡಬೇಕು. ಇವರು ಮಾತ್ರ ಪ್ರಪಂಚದ ಯಾವುದೇ ವಿಷಯದ ಬಗ್ಗೆ, ಯಾರ ಬಗ್ಗೆ ಬೇಕಾದರೂ ಮಾತನಾಡಬಹುದೇ ಎಂದು ಸಚಿವ ಸಂತೋಷ್ ಲಾಡ್ ಅವರು ಪ್ರಶ್ನಿಸಿದರು. ಸುದ್ದಿಗಾರರೊಂದಿಗೆ ಮಾತನಾಡಿದ ಅವರು, ಬಿಜೆಪಿಯವರು ರಾಹುಲ್ ಗಾಂಧಿ, ಇಂದಿರಾ ಗಾಂಧಿ, ನೆಹರು ಬಗ್ಗೆ ಮಾತನಾಡಬಹುದು. ಪ್ರಪಂಚದ ಎಲ್ಲ ನಾಯಕರ ಬಗ್ಗೆ ಮಾತನಾಡಬಹುದು. ಆದರೆ ಕಾಂಗ್ರೆಸ್‌ನವರು ಮಾತ್ರ ಅವರಿಗೆ ಏನೂ ಕೇಳಬಾರದು. ಮುಜುಗರ ಆಗುವ ಪ್ರಶ್ನೆ ಕೇಳಬಾರದು. ಕೇಳಿದರೆ ಸಂತೋಷ್ ಲಾಡ್ ಹಾಗೆ ಮಾತನಾಡುತ್ತಾನೆ. ಹೀಗೆ ಮಾತನಾಡುತ್ತಾನೆ ಎಂದು ಹೇಳ್ತಾರೆ ಎಂದು ಹೇಳಿದರು.

ಟ್ರಂಪ್ ಯಾರ ಫ್ರೆಂಡ್: ಭಾರತ–ಪಾಕ್ ನಡುವಿನ ಯುದ್ಧ ನಿಲ್ಲಿಸಿದೆ ಎಂದು ಅಮೆರಿಕ ಅಧ್ಯಕ್ಷ ಡೊನಾಲ್ಡ್ ಟ್ರಂಪ್ ಅವರು ಕಳೆದ 40–50 ದಿನಗಳಲ್ಲಿ ಹಲವಾರು ಬಾರಿ ಹೇಳಿದ್ದಾರೆ. ಹಾಗಾದರೆ ಟ್ರಂಪ್ ಯಾರ ಫ್ರೆಂಡ್. ಟ್ರಂಪ್ ಹೇಳಿಕೆ ಬಗ್ಗೆ ಯಾವುದೇ ಸಚಿವರು, ಹೋಗಲಿ ಪ್ರಧಾನಿ ಇದಕ್ಕೆ ಉತ್ತರ ಕೊಡುತ್ತಿಲ್ಲ. ಇದನ್ನು ಪ್ರಶ್ನೆ ಮಾಡಿದ್ದೇವೆ. ತಪ್ಪೇನಿದೆ ಎಂದು ಸಮರ್ಥಿಸಿಕೊಂಡರು.

ಬಿಜೆಪಿಯಲ್ಲಿ ಇಂಗ್ಲಿಷ್ ಮಾತನಾಡುವವರು ಇಲ್ಲವೇ: ಪ್ರಧಾನಿ ಮೋದಿ ಅವರು ಈವರೆಗೆ 90 ದೇಶಕ್ಕೆ ಹೋಗಿದ್ದಾರೆ. ಶಶಿತರೂರ್ ಅವರು ಇವರಿಗೆ ಯಾಕೆ ಬೇಕು. ಇವರು ವಿಶ್ವಗುರು ಅಲ್ಲವೇ. ಬಿಜೆಪಿಯಲ್ಲಿ ಇಂಗ್ಲಿಷ್ ನಲ್ಲಿ ಸಮರ್ಥವಾಗಿ ಮಾತನಾಡುವವರು ಯಾರು ಇಲ್ಲವೇ. ಮೋದಿ ಅವರ ಕಾಲದಲ್ಲಿ ಭಾರತಕ್ಕೆ ವಿಶ್ವದ ಬೆಂಬಲದ ಕಡಿಮೆ ಆಗಿದೆ ಎಂದು ಹೇಳಿದರು.

ಶುಕ್ಲಾ ಶುಭಾಗಮನ

← ಮೊದಲಪುಟದಿಂದ

ಸ್ಪ್ಲಾಶ್ ಡೌನ್ ಮಾಡುವ ಮೊದಲು ಎರಡು ಪ್ಯಾರಾಚೂಟ್‌ಗಳು 2.55 ನಿಮಿಷಗಳ ಮೊದಲು ತೆರೆದವು, ನಂತರ ಸ್ಪ್ಲಾಶ್ ಡೌನ್ ಮಾಡುವ ಮೊದಲು 2.30 ನಿಮಿಷಗಳ ಮೊದಲು ನಾಲ್ಕು ಮುಖ್ಯ ಪ್ಯಾರಾಚೂಟ್‌ಗಳನ್ನು ತೆರೆಯಲಾಯಿತು. ಬಳಿಕ ಡಿಯಾಗೊ ಕರಾವಳಿಯಲ್ಲಿ ಈ ನೌಕೆ ಇಳಿಯಿತು. ಶನಾನ್ ಎಂಬ ಹಡಗಿನಲ್ಲಿ ನೌಕೆಯನ್ನು ಹೇರಿಕೊಂಡ ಸಿಬ್ಬಂದಿ, ಗಗನಯಾನಿಗಳನ್ನು ಸುರಕ್ಷಿತವಾಗಿ ಹೊರಕ್ಕೆ ಹೊರಬರಲು ನೆರವಾದರು. ಮೂರು ವಾರಗಳ ಕಾಲ ಬಾಹ್ಯಾಕಾಶದಲ್ಲಿದ್ದ ಈ ನಾಲ್ವರು ಭೂಮಿಯ ಗುರುತ್ವಾಕರ್ಷಣ ಶಕ್ತಿಗೆ ಹೊಂದಿಕೊಳ್ಳುವ ಯತ್ನದ ಭಾಗದಂತೆ ಸಣ್ಣ ಹೆಜ್ಜೆಗಳನ್ನಿಡುತ್ತಿದ್ದುದು ಕಂಡುಬಂತು.

288 ಬಾರಿ ಭೂಕಕ್ಷೆ ಸುತ್ತಿದ: ತಮ್ಮ ಕಾರ್ಯಾಚಣೆರಲ್ಲಿ 12.2 ಮಿಲಿಯನ್ ಕಿಲೋ ಮೀಟರ್‌ಗಳನ್ನು ಕ್ರಮಿಸಿ ರುವ ಆಕ್ಸಿಯಮ್–4 ಸಿಬ್ಬಂದಿ, ಭೂಮಿಯ ಸುತ್ತ ಸುಮಾರು 433 ಗಂಟೆಗಳನ್ನು ಕಳೆದಿದ್ದಾರೆ. 18 ದಿನಗಳಲ್ಲಿ ಒಟ್ಟು 288 ಬಾರಿ ಭೂಕಕ್ಷೆ ಯನ್ನು ಸುತ್ತಿದ ನಂತರ, ಆಕ್ಸಿಯಮ್ ಮಿಷನ್ 4 ಸಿಬ್ಬಂದಿ ಅಧಿಕೃತವಾಗಿ ಮನೆಗೆ ಮರಳಿದ್ದಾರೆ.

...ಅಂತಿಮ ವಿದಾಯ

← ಮೊದಲಪುಟದಿಂದ

ಇದಕ್ಕೂ ಮುನ್ನ ಬಿಡದಿ, ರಾಮನಗರ ಹಾಗೂ ಚನ್ನಪಟ್ಟಣದ ದಾರಿ ಉದ್ದಕ್ಕೂ ಅಭಿಮಾನಿಗಳು ಅಂತಿಮ ನಮನ ಸಲ್ಲಿಸಿದರು.

ಚನ್ನಪಟ್ಟಣದ ಗಾಂಧಿ ಭವನದ ಬಳಿ ಕೆಲ ಹೊತ್ತು ಸಾರ್ವಜನಿಕ ದರ್ಶನಕ್ಕೆ ಅವಕಾಶ ಮಾಡಿಕೊಡಲಾಗಿತ್ತು. ಬಳಿಕ ಹುಟ್ಟೂರು ದಶವಾರ ಗ್ರಾಮಕ್ಕೆ ವಾಹನ ಸಂಚರಿಸಿತು. ದಶವಾರ ಗ್ರಾಮದ ಹೊರ ವಲಯದಲ್ಲಿರುವ ಸರೋಜಾದೇವಿ ಅವರ ಮೆಚ್ಚಿನ ತೋಟದಲ್ಲೇ ಸಂಪ್ರದಾಯಗಳ ಪ್ರಕಾರ ಅಂತಿಮ ವಿಧಿವಿಧಾನಗಳು ನೆರವೇರಿತು. ಪೊಲೀಸರು ಗಾಳಿಯಲ್ಲಿ ಮೂರು ಸುತ್ತು ಗುಂಡು ಹಾರಿಸುವ ಮೂಲಕ ಗೌರವ ವಂದನೆ ಸಲ್ಲಿಸಿದರು. ಡಿಸಿಎಂ ಡಿ.ಕೆ ಶಿವಕುಮಾರ್, ಸ್ಥಳೀಯ ಶಾಸಕ ಸಿ.ಪಿ.ಯೋಗೇಶ್ವರ್ ಸೇರಿದಂತೆ ಸ್ಥಳೀಯ ರಾಜಕೀಯ ಮುಖಂಡರು, ಸಂಬಂಧಿಕರು, ಚಲನಚಿತ್ರ ನಟರು, ನಿರ್ಮಾಪಕರು, ನಿರ್ದೇಶಕರು ಹಾಗೂ ಗ್ರಾಮಸ್ಥರು ಅಂತ್ಯಸಂಸ್ಕಾರದಲ್ಲಿ ಭಾಗಿಯಾಗಿದ್ದರು.

ಕರ್ನಾಟಕ ಸರಕಾರ

ಕೆ.ಎಚ್. ಪಾಟೀಲ್ ವೈದ್ಯಕೀಯ ವಿಜ್ಞಾನಗಳ ಸಂಸ್ಥೆ, ಗದಗ

ದೂರವಾಣಿ / ಫ್ಯಾಕ್ಸ್ ಸಂಖ್ಯೆ :08372–297213, ಇ–ಮೇಲ್ : gimsgadag@gmail.com

ಸಂ. ಕೆಎಚ್‌ಪಿವೈವಿಸಂ/ಟೆಂಡರ್/P.S/2025–26 ದಿನಾಂಕ: 15.07.2025

ಇ–ಟೆಂಡರ್ ಪ್ರಕಟಣೆ

ಕೆ.ಎಚ್.ಪಾಟೀಲ ವೈದ್ಯಕೀಯ ವಿಜ್ಞಾನಗಳ ಸಂಸ್ಥೆ, ಬೋಧಕ ಆಸ್ಪತ್ರೆ ಗದಗ ಇಲ್ಲಿಗೆ Plasma Sterilizer ಉಪಕರಣ ಸರಬರಾಜಿಗಾಗಿ ಆಸಕ್ತಿಯುಳ್ಳ ತಯಾರಕರಿಂದ, ಅಧಿಕೃತ ಮಾರಾಟಗಾರರಿಂದ ಹಾಗೂ ಸಂಘ ಸಂಸ್ಥೆಗಳಿಂದ ದ್ವಿ–ಲಕೋಟೆ ಪದ್ಧತಿಯಲ್ಲಿ ಇ–ಪ್ರೋಕ್ಯೂರ್‌ಮೆಂಟ್ ಮೂಲಕ ಟೆಂಡರ್‌ನ್ನು **ದಿನಾಂಕ: 16.07.2025** ರಿಂದ **ದಿನಾಂಕ: 05.08.2025ರ ಸಾಯಂಕಾಲ 4:00** ಗಂಟೆವರೆಗೆ ಇ–ಪೋರ್ಟಲ್ ಸಂಖ್ಯೆ: **DME/2025-26/IND1560 (https://kppp.karnataka.gov.in/)** ನಲ್ಲಿ ಟೆಂಡರ್ ಅಪ್‌ಲೋಡ್ ಮಾಡಬಹುದಾಗಿದೆ. ಹೆಚ್ಚಿನ ಮಾಹಿತಿಗಾಗಿ ಕರ್ತವ್ಯದ ದಿನಗಳಲ್ಲಿ ಕೆಳಗಡೆ ಸಹಿ ಮಾಡಿದವರ ಕಚೇರಿಗೆ ಸಂಪರ್ಕಿಸಬಹುದು.

ಸಹಿ/– ನಿರ್ದೇಶಕರು
ಕೆ.ಎಚ್.ಪಾಟೀಲ್ ವೈದ್ಯಕೀಯ ವಿಜ್ಞಾನಗಳ ಸಂಸ್ಥೆ,
ಗದಗ

ವಾ.ಸಾ.ಇ/ಗದಗ/176/ದೇಶಪಾಂಡೆಪಬ್ಲಿಸಿಟಿ/2025–26

ಕರ್ನಾಟಕ ಸರ್ಕಾರ

ಉಪ ನಿರ್ದೇಶಕರ ಕಛೇರಿ, ಸಮಾಜ ಕಲ್ಯಾಣ ಇಲಾಖೆ, ಉತ್ತರ ಕನ್ನಡ ಜಿಲ್ಲೆ, ಜಿಲ್ಲಾಧಿಕಾರಿಗಳ ಕಛೇರಿ, ಕಾರವಾರ–581301.

Phone: 08382-226514/9480843047 ಇ–ಮೇಲ್: ddswo.karwar@gmail.com

ಸಂ/ಉನಿಸಕಇಕಾ/ಕವಶಿಸಸ/ಸಿರಿಧಾನ್ಯ/ಸಿಆರ್–03/2025–26 ದಿನಾಂಕ: 14.07.2025

ಇ–ಟೆಂಡರ್ ಪ್ರಕಟಣೆ

ಉತ್ತರಕನ್ನಡ ಜಿಲ್ಲೆಯ ಕರ್ನಾಟಕ ವಸತಿ ಶಿಕ್ಷಣ ಸಂಸ್ಥೆಗಳ ಸಂಘ (KRIES) ಅಡಿಯಲ್ಲಿ ಕಾರ್ಯನಿರ್ವಹಿಸುತ್ತಿರುವ ಸಮಾಜ ಕಲ್ಯಾಣ ಇಲಾಖೆ, ಹಿಂದುಳಿದ ವರ್ಗಗಳ ಕಲ್ಯಾಣ ಇಲಾಖೆ, ಪರಿಶಿಷ್ಟ ವರ್ಗಗಳ ಕಲ್ಯಾಣ ಇಲಾಖೆಯ 27 ವಸತಿ ಶಾಲೆಗಳಿಗೆ ಸಿರಿಧಾನ್ಯ ಆಧಾರಿತ ಆಹಾರ ಸಾಮಗ್ರಿಗಳ ಪೂರೈಕೆ ಮಾಡುವ ಬಗ್ಗೆ (ಅಂದಾಜು ಮೊತ್ತ ರೂ.1,62,90,720/–) ದಿನಾಂಕ: 14.07.2025 ರಂದು ಇ–ಟೆಂಡರ್ ಆಹ್ವಾನಿಸಲಾಗಿದೆ. ಆಸಕ್ತ ಟೆಂಡರ್‌ದಾರರು ಕೊನೆಯ ದಿನಾಂಕ: 28.07.2025 ರ ಸಂಜೆ 4.00 ಗಂಟೆಯೊಳಗೆ ಇ–ಪ್ರೋಕ್ಯೂರ್‌ಮೆಂಟ್ ಪೋರ್ಟಲ್ ಮೂಲಕ ಟೆಂಡರನ್ನು ಸಲ್ಲಿಸಬಹುದಾಗಿದೆ. ಟೆಂಡರ್ ನಮೂನೆಗಳನ್ನು ಹಾಗೂ ಷರತ್ತುಗಳನ್ನು ಇ–ಪ್ರೊಕ್ಯೂರಮೆಂಟ್ ವಿಳಾಸ kppp.karnataka.gov.in ನಲ್ಲಿ ಪಡೆಯಬಹುದಾಗಿದೆ.

ಸಹಿ/– (ವೈ.ಕೆ. ಉಮೇಶ)
ಉಪನಿರ್ದೇಶಕರು
ಸಮಾಜ ಕಲ್ಯಾಣ ಇಲಾಖೆ, ಉ.ಕ.ಕಾರವಾರ

DIPR/KWR/KSMCA/283/25-26 dt.15.07.25

ಪತಿಯನ್ನು ನದಿಗೆ ತಳ್ಳಿದ ಕೇಸ್: ವಿಚ್ಛೇದನಕ್ಕೆ ಮುಂದಾದ ದಂಪತಿ

ರಾಯಚೂರು: ಜಿಲ್ಲೆಯ ಕೃಷ್ಣಾ ನದಿಯ ಗುರ್ಜಾಪುರ ಬ್ಯಾರೇಜ್ ಬಳಿ ಫೋಟೊ ತೆಗೆಯುವ ನೆಪದಲ್ಲಿ ಪತಿಯನ್ನು ಪತ್ನಿ ನದಿಗೆ ತಳ್ಳಿದ ಆರೋಪ ಪ್ರಕರಣಕ್ಕೆ ಈಗ ಟ್ವಿಸ್ಟ್ ಸಿಕ್ಕಿದೆ. ಪತ್ನಿಯಿಂದ ವಿಚ್ಛೇದನ ಪಡೆಯಲು ಪತಿ ತಾತಪ್ಪ ಮುಂದಾಗಿದ್ದಾನೆ. ಪತ್ನಿ ಗದ್ದೆಮ್ಮ ಸಹ ಸ್ವಯಂ ವಿವಾಹ ವಿಚ್ಛೇದನ ಒಪ್ಪಿಗೆ ಪತ್ರಕ್ಕೆ ಸಹಿ ಹಾಕಿದ್ದಾಳೆ. ಕುಟುಂಬದ ಹಿರಿಯರ ಸಮ್ಮುಖದಲ್ಲಿ ಮಾತುಕತೆ ನಡೆಸಿ ಕುಟುಂಬಸ್ಥರು ಬಾಂಡ್ ಬರೆಯಿಸಿಕೊಂಡಿದ್ದಾರೆ. ಘಟನೆ ಬಳಿಕ ಇಬ್ಬರು ಒಟ್ಟಿಗೆ ಇರುವುದು ಬೇಡ ಅಂತ ನಿರ್ಧರಿಸಿದ್ದಾರೆ. ಮದುವೆಯಾಗಿ ಕೆಲವೇ ದಿನಕ್ಕೆ ಸಂಸಾರ ಕೆಟ್ಟಿದ್ದರೂ ನಮ್ಮ ತಮ್ಮ ಹೇಳಿಕೊಂಡಿರಲಿಲ್ಲ. ನದಿಗೆ ತಳ್ಳಿದ ಬಳಿಕ ಗಂಡನಿಗೆ ಚಪ್ಪಲಿ ತೋರಿಸಿದ್ದಾಳೆ. ಕೂಡಲೇ ತನ್ನ ಚಿಕ್ಕಮ್ಮಳಿಗೆ ಫೋನ್ ಮಾಡಿ ನದಿಗೆ ಬಿದ್ದಿದ್ದಾನೆ ಅಂತ ಹೇಳಿದ್ದಾಳೆ ಅಂತ ತಾತಪ್ಪನ ಸಹೋದರರು ಆರೋಪಿಸಿದ್ದಾರೆ. ನಾವು ಪೊಲೀಸ್ ಠಾಣೆಯಲ್ಲಿ ಪ್ರಕರಣ ದಾಖಲಿಸಲ್ಲಾ, ಕೋರ್ಟ್‌ನಲ್ಲಿ ವಿಚ್ಛೇದನ ಪಡೆಯುತ್ತೇವೆ ಎಂದಿದ್ದಾರೆ.

ಸಮಾಚಾರ ಸಣ್ಣದಲ್ಲ

ಚಾಕು ಇರಿತ: ಚಿಕಿತ್ಸೆ ಫಲಿಸದೆ ಸಾವು

ಹುಬ್ಬಳ್ಳಿ: ಕಳೆದ ವಾರ ಧಾರವಾಡದ ಕಂಠಿ ಗಲ್ಲಿಯಲ್ಲಿ ಹಾಡಹಗಲೇ ಚಾಕು ಇರಿತಕ್ಕೊಳಗಾಗಿ ಗಂಭೀರ ಗಾಯಗೊಂಡಿದ್ದ ರಾಘವೇಂದ್ರ ಗಾಯಕವಾಡ ಕೆಎಂಸಿಆರ್‌ಐ ಆಸ್ಪತ್ರೆಯಲ್ಲಿ ಚಿಕಿತ್ಸೆಗೆ ಸ್ಪಂದಿಸದೆ ಮಂಗಳವಾರ ಕೊನೆಯುಸಿರೆಳೆದಿದ್ದಾನೆ. ಮಲಿಕ್ ಎಂಬಾತ ರಾಘವೇಂದ್ರನಿಗೆ ಚಾಕುವಿನಿಂದ ಇರಿದಿದ್ದು ಗಂಭೀರ ಗಾಯಗೊಂಡ ಈತನಿಗೆ ಕೆಎಂಸಿಆರ್‌ಐ ಆಸ್ಪತ್ರೆಯಲ್ಲಿ ಚಿಕಿತ್ಸೆ ನೀಡಲಾಗುತ್ತಿತ್ತು. ಆದರೆ ಬಲವಾದ ಇರಿತವಾಗಿದ್ದರಿಂದ ಚಿಕಿತ್ಸೆ ಫಲಕಾರಿಯಾಗದೆ ರಾಘವೇಂದ್ರ ಮೃತಪಟ್ಟಿದ್ದಾನೆ ಎಂದು ಮೂಲಗಳು ತಿಳಿಸಿವೆ.

ನಾಡದೋಣಿ ಮಗುಚಿ 3 ಸಾವು

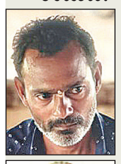

ಉಡುಪಿ: ನಾಡದೋಣಿ ಮಗುಚಿ ಮೂವರು ಮೀನುಗಾರರು ನೀರುಪಾಲಾಗಿರುವ ಘಟನೆ ಉಡುಪಿ ಜಿಲ್ಲೆ ಬೈಂದೂರು ತಾಲೂಕಿನ ಗಂಗೊಳ್ಳಿಯಲ್ಲಿ ನಡೆದಿದೆ. ಸುರೇಶ್ ಖಾರ್ವಿ (45), ರೋಹಿತ್ ಖಾರ್ವಿ (38), ಜಗ್ಗು ಯಾನೆ ಜಗದೀಶ್ ಖಾರ್ವಿ (36) ನೀರುಪಾಲಾದ ಮೀನುಗಾರರು. ಅರಬ್ಬಿ ಸಮುದ್ರ ಪ್ರಕ್ಷುಬ್ಧಗೊಂಡ ಹಿನ್ನೆಲೆ ವಾಪಸ್ ಆಗುವಾಗ ದೋಣಿ ಮಗುಚಿದೆ. ದೋಣಿ ಮಗುಚಿದ ವೇಳೆ ಓರ್ವ ನೀರಿಗೆ ಬಿದ್ದಿದ್ದಾನೆ. ಆತನನ್ನು ರಕ್ಷಿಸಲು ಮುಂದಾದ ಇನ್ನಿಬ್ಬರು ಕೂಡ ನೀರುಪಾಲಾಗಿದ್ದಾರೆ. ಸದ್ಯ ನೀರುಪಾಲಾದ ಮೀನುಗಾರರಿಗೆ ಸಮುದ್ರದಲ್ಲಿ ಹುಡುಕಾಟ ನಡೆಸಲಾಗುತ್ತಿದೆ.

ವಿದ್ಯುತ್ ತಂತಿ ಸ್ಪರ್ಶಿಸಿ ರೈತ ಸಾವು

ಮೂಡಿಗೆರೆ: ಆಕಸ್ಮಿಕವಾಗಿ ವಿದ್ಯುತ್ ತಂತಿ ಸ್ಪರ್ಶಿಸಿ ರೈತರೊಬ್ಬರು ಸಾವನ್ನಪ್ಪಿರುವ ಘಟನೆ ತಾಲೂಕಿನ ಊರುಬಗೆ ಗ್ರಾ.ಪಂ. ವ್ಯಾಪ್ತಿಯ ಬೈರಾಪುರ ಗ್ರಾಮದಲ್ಲಿ ಮಂಗಳವಾರ ನಡೆದಿದೆ. ಬೈರಾಪುರ ಗ್ರಾಮದ ನಾಗೇಶ್ ಗೌಡ (72) ಮೃತ ಕೃಷಿಕ. ನಾಗೇಶ್ ಅವರು ಮಂಗಳವಾರ ಮಧ್ಯಾಹ್ನ ತಮ್ಮ ಜಾನುವಾರುಗಳನ್ನು ಮೇಯಿಸಲು ತೆರಳಿದ್ದ ವೇಳೆ ಬೈರಾಪುರ ಸರಕಾರಿ ಶಾಲೆಯ ಸಮೀಪ ವಿದ್ಯುತ್ ಸ್ಪರ್ಶಿಸಿ ಸಾವನ್ನಪ್ಪಿದ್ದಾರೆ. 11 ಕೆಂ.ವಿ. ವಿದ್ಯುತ್ ಪವರ್ ಲೈನ್ ಕಂಬದ ಬಳಿ ವಿದ್ಯುತ್ ಗ್ರೌಂಡ್ ಆಗಿದ್ದು ಘಟನೆಗೆ ಕಾರಣ ಎಂದು ಮೆಸ್ಕಾಂ ಅಧಿಕಾರಿಗಳು ತಿಳಿಸಿದ್ದಾರೆ. ಆ ಸ್ಥಳದಲ್ಲಿ ಜಾನುವಾರುಗಳನ್ನು ಮೇಯಿಸಲು ಹೋದಾಗ ನಾಗೇಶ್ ಅವರಿಗೆ ವಿದ್ಯುತ್ ಸ್ಪರ್ಶಿಸಿ ಸ್ಥಳದಲ್ಲೇ ಸಾವನಪ್ಪಿದ್ದಾರೆ ಎಂದು ತಿಳಿದು ಬಂದಿದೆ.

ಬಾಂಬ್ ಬೆದರಿಕೆ ಆರೋಪಿ ಪತ್ತೆ

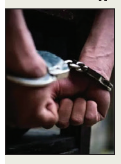

ಭಟ್ಕಳ: ನಗರ ಠಾಣೆಗೆ ಬಾಂಬ್ ಬೆದರಿಕೆ ಇ ಮೇಲ್ ಸಂದೇಶ ಕಳುಹಿಸಿದ್ದ ವ್ಯಕ್ತಿಗಳನ್ನು ಕೊನೆಗೂ ಪತ್ತೆಹಚ್ಚುವಲ್ಲಿ ಪೊಲೀಸರು ಯಶಸ್ವಿಯಾಗಿದ್ದಾರೆ. ಪ್ರಮುಖ ಆರೋಪಿಯನ್ನು ನಿತೀನ್ ಶರ್ಮಾ ಅಲಿಯಾಸ್ ಖಾಲಿದ್ ಎಂದು ಗುರುತಿಸಲಾಗಿದ್ದು, ಇನ್ನೋರ್ವ ಕಣ್ಣನ್ ಗುರುಸ್ವಾಮಿಯನ್ನು ಕೂಡ ವಶಕ್ಕೆ ಪಡೆಯಲಾಗಿದೆ. ಮೈಸೂರಿನ ಕೇಂದ್ರ ಕಾರಾಗೃಹದಲ್ಲಿರುವ ಆರೋಪಿ ಖಾಲಿದ್‌ನನ್ನು ಬಾಡಿ ವಾರಂಟ್ ಪಡೆದು ಹೆಚ್ಚಿನ ವಿಚಾರಣೆ ನಡೆಸಲು ಪೊಲೀಸರು ಮುಂದಾಗಿದ್ದಾರೆ. ವಿಶೇಷ ತನಿಖಾ ತಂಡ ಮೊದಲು ತಮಿಳುನಾಡಿಗೆ ತೆರಳಿ ಕಣ್ಣನ್ ಗುರುಸ್ವಾಮಿಯನ್ನು ವಶಕ್ಕೆ ಪಡೆದು ವಿಚಾರಣೆ ನಡೆಸಿದ್ದು, ಈತನ ಮೊಬೈಲ್‌ನಿಂದಲೇ ಆರೋಪಿ ನಿತೀನ್ ಶರ್ಮಾ ಅಲಿಯಾಸ್ ಖಾಲಿದ್ ಇಮೇಲ್ ಸಂದೇಶ ಕಳುಹಿಸಿದ್ದಾನೆ. ಗುರುಸ್ವಾಮಿ ಯಿಂದ ಮನೆಗೆ ಕರೆ ಮಾಡಬೇಕು ಎಂದು ಹೇಳಿ ಮೊಬೈಲ್ ಪಡೆದು ಈ ರೀತಿಯ ಕೃತ್ಯ ಎಸಗಿದ್ದಾನೆ.

ಪೊಲೀಸರ ಮೇಲೆ ಹಲ್ಲೆಗೆ ಯತ್ನ: ಗುಂಡು

ಕಾರವಾರ: ಜಾತಿ ನಿಂದನೆ ಪ್ರಕರಣ ಎದುರಿಸುತ್ತಿರುವ ಆರೋಪಿಯ ಬಂಧನಕ್ಕೆ ತೆರಳಿದ ಪೊಲೀಸರ ಮೇಲೆ ಆರೋಪಿ ಪ್ರವೀಣ ಮನೋಹರ ಸುಧೀರ (37) ಹಲ್ಲೆಗೆ ಯತ್ನಿಸಿದ ಹಿನ್ನೆಲೆಯಲ್ಲಿ ಆತನ ಕಾಲಿಗೆ ಗುಂಡೇಟು ನೀಡಿ ಬಂಧಿಸಿದ ಘಟನೆ ಯಲ್ಲಾಪುರ ತಾಲೂಕಿನ ಕಣ್ಣಿಗೇರಿ ಸಮೀಪದ ಅರಣ್ಯ ಪ್ರದೇಶದಲ್ಲಿ ನಡೆದಿದೆ. ಜೊಯಿಡಾ ತಾಲೂಕು ರಾಮನಗರ ಪೊಲೀಸ್ ಠಾಣೆಯಲ್ಲಿ ಸುಧೀರ ವಿರುದ್ಧ ಮಾ.31 ರಂದು ಸರಕಾರಿ ಕರ್ತವ್ಯಕ್ಕೆ ಅಡ್ಡಿಪಡಿಸಿ, ಜಾತಿ ನಿಂದನೆ ಮಾಡಿದ್ದ ಪ್ರಕರಣ ದಾಖಲಾಗಿತ್ತು. ಪರಾರಿಯಾಗಿದ್ದ ಆರೋಪಿಯು ಕಣ್ಣಿಗೇರಿ ಅರಣ್ಯ ಪ್ರದೇಶದಲ್ಲಿ ಆರೋಪಿ ಅಡಗಿರುವ ಮಾಹಿತಿ ಆಧರಿಸಿ ಪೊಲೀಸರು ದಾಳಿ ಮಾಡಿದ್ದರು.

ವಿಶ್ವವಾಣಿ ಕ್ಲಬ್ ಹೌಸ್
16.07.2025
ಬುಧವಾರದ ಅತಿಥಿ
ಶ್ರೀಮತಿ ನಾಗರತ್ನ ಸಾಲಗಾಮೆ
ವಿಷಯ
ಗೌರಮ್ಮನ ವಚನಗಳು 13
vishwavani.news

ಐಐಎಸ್‌ಸಿ – ಅರಣ್ಯ ಇಲಾಖೆ ಒಡಂಬಡಿಕೆಗೆ ಅರಣ್ಯ ಸಚಿವ ಈಶ್ವರ ಖಂಡ್ರೆ ನೇತೃತ್ವದಲ್ಲಿ ಸಹಿ

ಮಾನವ-ಆನೆ ಸಂಘರ್ಷ ನಿಯಂತ್ರಣಕ್ಕೆ ಆನೆಪಥ

ಬೆಂಗಳೂರು: ರಾಜ್ಯದಲ್ಲಿ ಹೆಚ್ಚುತ್ತಿರುವ ಆನೆ-ಮಾನವ ಸಂಘರ್ಷ ನಿಯಂತ್ರಿಸಲು ಮತ್ತು ಕಾಡಿನಂಚಿನ ರೈತರ ಬೆಳೆ ರಕ್ಷಿಸುವ ನಿಟ್ಟಿನಲ್ಲಿ ಆನೆ ಪಥ (ಕಾರಿಡಾರ್), ಆವಾಸಸ್ಥಾನ ರಕ್ಷಣೆಗೆ ಆಧುನಿಕ ತಂತ್ರಜ್ಞಾನ ಬಳಸಲು ತೀರ್ಮಾನಿಸಲಾಗಿದ್ದು, ಐಐಎಸ್‌ಸಿ ಯೊಂದಿಗೆ ಒಡಂಬಡಿಕೆಗೆ ಸಹಿ ಹಾಕಲಾಗಿದೆ ಎಂದು ಅರಣ್ಯ, ಜೀವಶಾಸ್ತ್ರ ಮತ್ತು ಪರಿಸರ ಸಚಿವ ಈಶ್ವರ ಬಿ.ಖಂಡ್ರೆ ತಿಳಿಸಿದ್ದಾರೆ.

ವಿಕಾಸಸೌಧದ ತಮ್ಮ ಕಚೇರಿಯಲ್ಲಿ ಐಐಎಸ್‌ಸಿ ಯ ಪ್ರೊ.ರಮನ್ ಸುಕುಮಾರ್ ಮತ್ತು ಮುಖ್ಯ ವನ್ಯಜೀವಿ ಪರಿಪಾಲಕ ಪಿ.ಸಿ.ರೇ ಸಹಿ ಹಾಕಿ ಒಡಂಬಡಿಕೆ ವಿನಿಮಯ ಮಾಡಿಕೊಂಡ ಕಾರ್ಯಕ್ರಮದಲ್ಲಿ ಮಾತನಾಡಿ, ಹಾಸನ, ಕೊಡಗು ಭಾಗದಲ್ಲಿ ಹೆಚ್ಚಾಗಿ ಆನೆ-ಮಾನವ ಸಂಘರ್ಷವಿದ್ದು, ಜೀವಹಾನಿ, ಬೆಳೆ ಹಾನಿ ಸಂಭವಿಸುತ್ತಿದೆ ಇದರ ನಿಯಂತ್ರಣಕ್ಕೆ ಎಲ್ಲ ಸಾಧ್ಯ ಕ್ರಮಗಳನ್ನು ಇಲಾಖೆ ಕೈಗೊಳ್ಳುತ್ತಿದೆ ಎಂದರು.

ಪ್ರಸ್ತುತ ಮಾನವ-ಆನೆ ಸಂಘರ್ಷ ಇತರ ಪ್ರದೇಶಕ್ಕೂ ವಿಸ್ತರಿಸುತ್ತಿದ್ದು, ಪರಿಸರ ಸಂಶೋಧನೆ ಮತ್ತು ಕ್ಷೇತ್ರ ಅನುಷ್ಠಾನ ಸಮನ್ವಯಗೊಳಿಸುವ ಮೂಲಕ, ಆನೆಪಥ, ಆವಾಸಸ್ಥಾನಗಳ ಸಂರಕ್ಷಣೆಗೆ ಈ ಒಡಂಬಡಿಕೆ ಮಾಡಿಕೊಳ್ಳಲಾಗಿದೆ. ಏಷ್ಯನ್ ಆನೆಗಳ ಭೂಪ್ರದೇಶ ನಿರ್ವಹಣೆಗಾಗಿ ಐದು ವರ್ಷಗಳ ಸಹಯೋಗದ ಯೋಜನೆ ಅನುಷ್ಠಾನಗೊಳಿಸಲಾಗುತ್ತಿದೆ. ಸ್ಯಾಟಲೈಟ್ ಟೆಲಿಮೆಟ್ರಿ, ಕ್ಯಾಮೆರಾ ಟ್ರ್ಯಾಪ್‌ಗಳು ಮತ್ತು ಜಿಐಎಸ್ ಮಾದರಿಗಳನ್ನು ಬಳಸಿಕೊಂಡು ಆನೆ ಕಾರಿಡಾರ್‌ಗಳನ್ನು ಗುರುತಿಸುವುದು ಮತ್ತು ಆನೆಗಳ ಸುಗಮ ಸಂಚಾರಕ್ಕೆ ಎದುರಾಗಿರುವ

ವಿಕಾಸಸೌಧದ ಸಚಿವ ಈಶ್ವರ್ ಖಂಡ್ರೆ ಅವರ ಕಚೇರಿಯಲ್ಲಿ ಐಐಎಸ್‌ಸಿ ಯ ಪ್ರೊ.ರಮನ್ ಸುಕುಮಾರ್ ಮತ್ತು ಮುಖ್ಯ ವನ್ಯಜೀವಿ ಪರಿಪಾಲಕ ಪಿ.ಸಿ.ರೇ ಸಹಿ ಹಾಕಿ ಒಡಂಬಡಿಕೆ ವಿನಿಮಯ ಮಾಡಿಕೊಂಡರು.

> **ಕರ್ನಾಟಕ ಸೇರಿದಂತೆ ದೇಶಾದ್ಯಂತ ಮಾನವ-ವನ್ಯಜೀವಿ ಸಂಘರ್ಷ ಹೆಚ್ಚಾಗುತ್ತಿದ್ದು, ನಾವು ಕಾರಣಗಳನ್ನು ತಿಳಿಯುವುದು ಇಂದಿನ ಅಗತ್ಯ. ಈ ನಿಟ್ಟಿನಲ್ಲಿ ಈ ಒಡಂಬಡಿಕೆ ಮಹತ್ವಪೂರ್ಣ. ಈ ಅಧ್ಯಯನದಿಂದ ಅಥವಾ ಯೋಜನೆಯ ಅನುಷ್ಠಾನದಿಂದ ಸಂಪೂರ್ಣವಾಗಿ ಮಾನವ-ಆನೆ ಸಂಘರ್ಷ ನಿರ್ಮೂಲನೆ ಮಾಡಲು ಸಾಧ್ಯವಾಗುವುದಿಲ್ಲ. ಆದರೆ ಪರಿಣಾಮಕಾರಿಯಾಗಿ ಸಂಘರ್ಷ ತಗ್ಗಿಸಬಹುದಾಗಿದೆ.**
> **ಪ್ರೊ.ರಮನ್ ಸುಕುಮಾರ್**, ಐಐಎಸ್‌ಸಿ

ಅಡೆತಡೆಗಳನ್ನು ಗುರುತಿಸುವುದು ಈ ಯೋಜನೆಯ ಮುಖ್ಯ ಉದ್ದೇಶವಾಗಿದೆ. ಆನೆ ಲದ್ದಿಯಲ್ಲಿರುವ ಹಾರ್ಮೋನ್ ಗಳ ಪರೀಕ್ಷೆ ನಡೆಸುವ ಮೂಲಕ ಆನೆಗಳ ದೇಹದ ಸ್ಥಿತಿ ಮತ್ತು ಒತ್ತಡ ಸೂಚಕಗಳನ್ನು ಅಂದಾಜು ಮಾಡಲಾಗುತ್ತದೆ. ಅದೇ ರೀತಿ ಬೆಳೆ ನಾಶದ ಮಾದರಿಗಳ ಅಧ್ಯಯನ, ಸಂಘರ್ಷದ ಹಾದಿ ತುಳಿದ ಆನೆಗಳ ಅಧ್ಯಯನ - ವಿಶ್ಲೇಷಣೆ ಮಾಡಿ ರೈತರಿಗೆ ಅರಿವು ಮೂಡಿಸುವುದೂ ಈ ಯೋಜನೆಯ ಭಾಗವಾಗಿದೆ ಎಂದರು.

ಯೋಜನೆಯ ಅವಧಿ:
2025-2029 (5 ವರ್ಷ)
ಆರ್ಥಿಕ ವೆಚ್ಚ: 4.74 ಕೋಟಿ ರು.
(ಕರ್ನಾಟಕ ಅರಣ್ಯ ಇಲಾಖೆಯ ನೆರವು)
ಮೌಲ್ಯಮಾಪನ: ವರ್ಷಕ್ಕೆ ಎರಡು ಬಾರಿ ಪರಿಶೀಲನಾ ಸಭೆಗಳು, ವಾರ್ಷಿಕ ವರದಿಗಳು, ಮತ್ತು ಸಕಾಲಿಕ ದತ್ತಾಂಶದ ಡ್ಯಾಶ್ ಬೋರ್ಡ್ ನಿರ್ವಹಣೆ.

ಹಳೆ ಮೈಸೂರು ಭಾಗದಲ್ಲಿ ಹೆಚ್ಚಿನ ಅಧ್ಯಯನ
ಮೈಸೂರು ಆನೆ ಸಂರಕ್ಷಿತ ಪ್ರದೇಶದ ವ್ಯಾಪ್ತಿಯ ಪ್ರಮುಖ ಅರಣ್ಯ ವಿಭಾಗಗಳು ಹಾಗೂ ಸಂರಕ್ಷಿತ ಪ್ರದೇಶಗಳು ಅಂದರೆ ಹುಲಿ ಸಂರಕ್ಷಿತ ಪ್ರದೇಶಗಳು, ರಾಷ್ಟ್ರೀಯ ಉದ್ಯಾನವನಗಳು, ವನ್ಯಜೀವಿ ಅಭಯಾರಣ್ಯಗಳು ಹಾಗೂ ಮಾನವ ವಾಸವಿರುವ ಕೃಷಿ ಪ್ರದೇಶಗಳಲ್ಲಿ ಯೋಜನೆಯನ್ನು ಅನುಷ್ಠಾನಗೊಳಿಸಲಾಗುವುದು. ಸಂಶೋಧನಾ ಚಟುವಟಿಕೆಗಳನ್ನು ಭಾರತೀಯ ವಿಜ್ಞಾನ ಮಂದಿರದ ಪರಿಸರ ಶಾಸ್ತ್ರ ಕೇಂದ್ರ, ಹಾಗೂ ಏಷಿಯನ್ ನೇಚರ್ ಕನ್ಸರ್ವೇಷನ್ ಫೌಂಡೇಶನ್, ಫೌಂಡೇಶನ್ ಫಾರ್ ಇಕಲಾಜಿಕಲ್ ರಿಸರ್ಚ್, ಅಡ್ವಕಸಿ ಅಂಡ್ ಲರ್ನಿಂಗ್, ನ್ಯಾಶನಲ್ ಇನ್ಸ್ಟಿಟ್ಯೂಟ್ ಆಫ್ ಅಡ್ವಾನ್ಸ್ಡ್ ಸ್ಟಡೀಸ್ ಸಹಯೋಗದಲ್ಲಿ ನಡೆಸಲುದ್ದೇಶಿಸಲಾಗಿದೆ. ಸ್ಥಳಾಂತರಗೊಂಡ ಆನೆಗಳಿಗಾಗಿ ಮೃದು ಬಿಡುಗಡೆ ಶಿಷ್ಟಾಚಾರ, ಥ್ರ್ಯಾಪ್ ಕಾಲರ್‌ಗಳು, ಬಜರ್ ಗಳು ಮತ್ತು ಸಮುದಾಯ ಬೆಂಬಲಿತ ಬೇಲಿಗಳಂತಹ ನವೀನ ಉಪಕರಣಗಳ ಅಭಿವೃದ್ಧಿಗೂ ಈ ಯೋಜನೆ ಸಹಕಾರಿಯಾಗಲಿದೆ ಎಂದು ತಿಳಿಸಿದರು.

ಮುನ್ನೆಚ್ಚರಿಕೆಯ ಗಂಟೆ: ಆನೆಗಳು ನಾಡಿನತ್ತ ಬಂದಾಗ ಮುನ್ನೆಚ್ಚರಿಕೆಯ ಗಂಟೆ ಮೊಳಗಿಸುವ ವ್ಯವಸ್ಥೆ ರೂಪಿಸುವ ಹಾಗೂ ಸ್ವಯಂ ಚಾಲಿತ ಧ್ವನಿಯಂತ್ರಗಳ

ಹುಲಿಗಳ ಸಾವಿಗೆ ಕೀಟನಾಶಕ ಕಾರಣ

ಚಾಮರಾಜನಗರ: ಮಲೆಮಹದೇಶ್ವರ ವನ್ಯಜೀವಿಧಾಮದಲ್ಲಿ ಐದು ಹುಲಿಗಳ ಸಾವಿಗೆ ಕೀಟನಾಶಕ ಕಾರಣವೆಂದು ಉನ್ನತ ಮಟ್ಟದ ತನಿಖಾ ಸಮಿತಿಯ ಅಂತಿಮ ವರದಿಯಲ್ಲಿ ಉಲ್ಲೇಖವಾಗಿದೆ. ಹುಲಿಗಳ ಸಾವಿಗೆ ಸಂಬಂಧಿಸಿದಂತೆ ರಚಿಸಿದ್ದ ಉನ್ನತ ಮಟ್ಟದ ತನಿಖಾ ಸಮಿತಿಯು ಈಗಾಗಲೇ ಅಂತಿಮ ವರದಿಯನ್ನು ಅರಣ್ಯ ಸಚಿವ ಈಶ್ವರ್ ಖಂಡ್ರೆ ಅವರಿಗೆ ಸಲ್ಲಿಸಿದೆ.

ಹಸು ಹಾಗೂ ಐದು ಹುಲಿಗಳ ಅಂಗಾಂಗ ಮಾದರಿಗಳನ್ನು ಪ್ರಯೋಗಾಲಯಕ್ಕೆ ಕಳುಹಿಸಿದ್ದ ವೇಳೆ ಕಾರ್ಬೋಫ್ಯುರಾನ್ ಎಂಬ ಕೀಟನಾಶಕ ಪತ್ತೆಯಾಗಿದ್ದು, ವಿಷಕಾರಿ ಕೀಟನಾಶಕ ಮಿಶ್ರಿತ ಹಸುವಿನ ಮಾಂಸ ತಿಂದು ಐದು ಹುಲಿಗಳು ಅಸುನೀಗಿದೆ ಎಂದು ವರದಿಯಲ್ಲಿ ಹೇಳಲಾಗಿದೆ.

ಈ ಕುರಿತು ಪರಿಸರವಾದಿ ಜೋಸೆಫ್ ಹೂವರ್ ಮಾಹಿತಿ ಹಂಚಿಕೊಂಡಿದ್ದು, ಕಾರ್ಬೋಫ್ಯೂರನ್ ಕೀಟನಾಶಕವನ್ನು ಬೇಟೆಗಾರರೇ ಅತ್ಯಧಿಕವಾಗಿ ಬಳಸುತ್ತಾರೆ. ಇದರ ಬಗ್ಗೆ ತಿಳಿದೇ ಆರೋಪಿಗಳು ಹುಲಿಗಳನ್ನು ಕೊಂದಿದ್ದಾರೆ. ಅರಣ್ಯ ಇಲಾಖೆ ಮತ್ತು ಸರಕಾರಗಳು ಕಾಡಿನ ರಕ್ಷಣೆ ಮತ್ತು ವನ್ಯಜೀವಿ ರಕ್ಷಣೆಯಲ್ಲಿ ಹೊಸ ವಿಧಾನ ಕಂಡುಕೊಳ್ಳಬೇಕಿದೆ ಎಂದಿದ್ದಾರೆ.

ಪಂಚಮಸಾಲಿ ಮುಖಂಡರ ಸಭೆಯಲ್ಲಿ ಮೃತ್ಯುಂಜಯ ಸ್ವಾಮೀಜಿ ಬೇಸರ

ಶ್ರೀಮಠಕ್ಕೆ ಬೀಗ, ಮನಸ್ಸಿಗೆ ಗಾಯ

ಬಾಗಲಕೋಟೆ: ನಾನು ಸಮಾಜಕ್ಕೆ 2ಎ ಮೀಸಲಾತಿ ಕೊಡಿಸುವವರೆಗೆ ಶ್ರೀಪೀಠಕ್ಕೆ ಬರಲ್ಲ ಎಂದು ಹಿಂದೆಯೇ ಪ್ರತಿಜ್ಞೆ ಮಾಡಿದ್ದೆ. ಅದರಂತೆ

ರಾಜ್ಯಾದ್ಯಂತ ಸುತ್ತಿ ಸಮಾಜವನ್ನು ಸಂಘಟಿಸಿ ಮೀಸಲಾತಿಗೆ ಆಗ್ರಹಿಸುವ ಕೆಲಸ ಮಾಡಿದ್ದೇನೆ. ಆದರೆ, ಶ್ರೀಪೀಠಕ್ಕೆ ಬೀಗ ಹಾಕಿದ್ದಾರೆಂಬ ಸುದ್ದಿ ತಿಳಿದು ಮನಸ್ಸಿಗೆ ನೋವಾಗಿದೆ ಎಂದು ಕೂಡಲಸಂಗಮದ ಪಂಚಮಸಾಲಿ ಪೀಠದ ಬಸವಜಯ ಮೃತ್ಯುಂಜಯ ಸ್ವಾಮೀಜಿ ಬೇಸರ ವ್ಯಕ್ತಪಡಿಸಿದರು.

ಸುದ್ದಿಗಾರರೊಂದಿಗೆ ಮಾತನಾಡಿದ ಅವರು, ಇಲ್ಲಿರುವ ಎಲ್ಲ ಭಕ್ತರು ನನ್ನನ್ನು ಪೀಠಕ್ಕೆ ಹೋಗಿ ಎಂದರೆ ಪೀಠಕ್ಕೆ ಹೋಗುತ್ತೇನೆ. ಇಲ್ಲದಿದ್ದರೆ ಇಲ್ಲಿಯೇ ಭಕ್ತರ ಮನೆಯಲ್ಲಿರುತ್ತೇನೆ ಎಂದರು.

ನನ್ನ ಸ್ವಾಭಿಮಾನಕ್ಕೆ ಪೆಟ್ಟುಬಿದ್ದಿದೆ: ಹುನಗುಂದ ಶಾಸಕ ವಿಜಯಾನಂದ ಕಾಶಪ್ಪನವರ ಹಾಗೂ ನಾನು ಗುರು ಶಿಷ್ಯರು. ಸಮಾಜದ ಹಿರಿಯರು ಇಬ್ಬರನ್ನು ಕರೆದು ಸರಿ ಮಾಡುತ್ತಾರೆ. ಸೋಮವಾರದ ಘಟನೆ ನನ್ನ ಸ್ವಾಭಿಮಾನಕ್ಕೆ ಪೆಟ್ಟುಬಿದ್ದಿದೆ. ಅವರು ತಪ್ಪು ತಿಳಿದಿದ್ದು, ಆ ಎಲ್ಲ ಗೊಂದಲಗಳನ್ನು ಪರಿಹರಿಸುತ್ತೇವೆ. ಕೂಡಲಸಂಗಮದ ಭಕ್ತರೊಂದಿಗೆ ಅವರು (ಕಾಶಪ್ಪನವರ) ಮಾತನಾಡಿದ್ದಾರೆ. ಅವರ ಮಾತಿನಂತೆ ಕೂಡಲಸಂಗಮ ಭಕ್ತರು ಕರೆಯಲು ಬಂದಿದ್ದಾರೆ ಎಂದರು.

ನನಗೇನೂ ಆಸೆಯೇ ಇಲ್ಲ: ಹೊಸ ಟ್ರಸ್ಟ್ ಮಾಡುವ ವಿಚಾರ ಸಭೆಯಲ್ಲಿ ಪ್ರಸ್ತಾಪವಾಯಿತು. ಹೊಸದು ಅಲ್ಲ, ಇದೇ ಟ್ರಸ್ಟ್‌ನಲ್ಲಿ ಎಲ್ಲ ತಾಲೂಕಿನ ಸದಸ್ಯರನ್ನು ಹಾಕಿಕೊಳ್ಳಿ ಎಂದು ಮುಖಂಡರು ಹೇಳಿದ್ದಾರೆ. ಅದನ್ನು ಹಿರಿಯರು ನಾವು ಸೇರಿ ಸರಿಪಡಿಸುತ್ತೇವೆ. ಕರ್ನಾಟಕದ ಎಲ್ಲ ಮಠ ಮಾನ್ಯಗಳ ಟ್ರಸ್ಟ್‌ಗೆ ಗುರುಗಳು (ಸ್ವಾಮೀಜಿ) ಅಧ್ಯಕ್ಷರಾಗಿರುತ್ತಾರೆ. ಆದರೆ, ನನ್ನ ವಿಶಾಲವಾದ ಭಾವನೆಯಿಂದ ಭಕ್ತರು ಅಧ್ಯಕ್ಷರಾಗಿರಲಿ ಅಂತಾ ಬಿಟ್ಟಿದ್ದೇ ತಪ್ಪಾಗಿದೆ. ನನಗೇನೂ ಆಸೆಯೇ ಇಲ್ಲ. ಆಸ್ತಿ, ಟ್ರಸ್ಟ್ ಹಾಗೂ ಇದನ್ನು ಹಿಡಕೊಂಡು ಅವರು ಸಂಪೂರ್ಣವಾಗಿ ಬೆಳೆಯಲಿ. ಅವರ ಬೆಳವಣಿಗೆಯನ್ನ ನೋಡಿ ನಾನು ಖುಷಿ ಪಡುತ್ತೇನೆ. ಮಠದಲ್ಲೇ ಇರುತ್ತೇನೆ. ಮಠ ಕಾರ್ಯಕ್ಷೇತ್ರ, ಪ್ರವಾಸ ನಿರಂತರ ಎಂದರು.

ಸಿಎಂ ವಿರುದ್ಧ ಹೇಳಿಕೆ ನನಗೆ ಮುಳುವಾಯಿತು
ಮೀಸಲಾತಿ ಹೋರಾಟಕ್ಕೆ ಸಿಎಂಗೆ ಸಿದ್ದರಾಮಯ್ಯ ಸ್ಪಂದಿಸಿಲ್ಲ ಎಂಬ ಹೇಳಿಕೆ ಮುಳುವಾಯ್ತಾ ಎಂಬ ವಿಚಾರಕ್ಕೆ ಪ್ರತಿಕ್ರಿಯಿಸಿದ ಅವರು, ಮುಖ್ಯಮಂತ್ರಿಗಳು ನನಗೆ ಆತ್ಮೀಯರು. ನಾನು ಯಡಿಯೂರಪ್ಪ, ಜಗದೀಶ ಶೆಟ್ಟರ, ಬಸವರಾಜ ಬೊಮ್ಮಾಯಿ ಅವರ ಮನೆಯ ಎದುರು ಪ್ರತಿಭಟನೆ ಮಾಡಿದ್ದೆ. ಆದರೆ, ಸಿಎಂ ಸಿದ್ದರಾಮಯ್ಯ ಅವರು ಸ್ಪಂದಿಸಿಲ್ಲ ಎಂದು ಹೇಳಿದ್ದೆ. ಅದರಲ್ಲಿ ತಪ್ಪೇನಿದೆ. ಸಿಎಂ ವಿರುದ್ಧ ಆ ಹೇಳಿಕೆಯೇ ನನಗೆ ಬಹುದೊಡ್ಡ ಮುಳುವಾಯಿತು. ಹೋರಾಟವೇ ನನಗೆ ಇಷ್ಟೆಲ್ಲ ಆಗಲು ಮುಳುವಾಯ್ತು ಎಂದು ಸ್ವಾಮೀಜಿ ಬೇಸರ ಪಟ್ಟರು.

ಮುಂದಿನ ವಾರ ಗಜಪಡೆಯ ಪಟ್ಟಿ ಬಿಡುಗಡೆಯಾಗುವ ಸಾಧ್ಯತೆ

ಮತ್ತೆ ಅಭಿಮನ್ಯು ಹೆಗಲಿಗೆ ಅಂಬಾರಿ ಹೊಣೆ

ಮೈಸೂರು: 2025ನೇ ಸಾಲಿನ ದಸರಾ ಮಹೋತ್ಸವಕ್ಕೆ ದಿನಗಣನೆ ಆರಂಭವಾಗಿರುವುದರ ನಡುವೆಯೇ ಅರಣ್ಯ ಇಲಾಖೆಯು ಮತ್ತೊಮ್ಮೆ ಅಭಿಮನ್ಯುವನ್ನೇ ಅಂಬಾರಿ ಹೊರಲು ಆಯ್ಕೆ ಮಾಡಿದೆ.

ಈ ಕುರಿತು ಮಾಹಿತಿ ನೀಡಿದ ಡಿಸಿಎಫ್ ಪ್ರಭುಗೌಡ, ಈ ಬಾರಿಯೂ ಅಭಿಮನ್ಯು ಅಂಬಾರಿ ಹೊರಲಿದ್ದಾನೆ. ಅಭಿಮನ್ಯುಗೆ ಈಗ 59 ವರ್ಷ ವಯಸ್ಸಾಗಿದ್ದು, ಫುಲ್ ಫಿಟ್ ಅಂಡ್ ಫೈನ್ ಆಗಿದ್ದಾನೆ. ಹೀಗಾಗಿ ಈ ಬಾರಿಯೂ ಆತನೇ ಗಜಪಡೆ ಲೀಡ್ ಮಾಡುತ್ತಾನೆ ಎಂದರು.

ಅಭಿಮನ್ಯು ನಂತರದಲ್ಲಿ ಮಹೇಂದ್ರ, ಧನಂಜಯ, ಹೀಗೆ ಅನೇಕ ಆನೆಗಳಿವೆ. ಏಕಲವ್ಯ ಕೂಡ ಕ್ಯೂಂಬಿಂಗ್ ನಲ್ಲಿ ಹೆದರದೆ ಭಾಗಿಯಾಗುತ್ತಿದ್ದಾನೆ. ಆತ ಕೂಡ ಭವಿಷ್ಯದಲ್ಲಿ ಒಳ್ಳೆಯ ಕುಮ್ಕಿ ಆನೆಯಾಗುತ್ತಾನೆ. ಮುಂದಿನ ವಾರ ಗಜಪಡೆಯ ಲಿಸ್ಟ್ ಬಿಡುಗಡೆಯಾಗುವ ಸಾಧ್ಯತೆಯಿದೆ ಎಂದು ತಿಳಿಸಿದರು.

ಅಭಿಮನ್ಯು ಆನೆಗೆ 59 ವರ್ಷ ವಯಸ್ಸಾಗಿದ್ದು, ಮುಂದಿನ ವರ್ಷವೂ ಅಂಬಾರಿ ಹೊರುವ ಸಾಧ್ಯತೆ ಇದೆ. ಈ ಮಧ್ಯೆ ಕೇಂದ್ರ ಪರಿಸರ ಹಾಗೂ ಅರಣ್ಯ ಸಚಿವಾಲಯ ಮಾರ್ಗಸೂಚಿ ಪ್ರಕಾರ 60 ವರ್ಷದ ಮೇಲೆ ಆನೆಗಳಿಗೆ ಭಾರ ಹೊರಿಸಬಾರದು ಎಂಬ ನಿಯಮವಿದೆ. ಈ ಹಿನ್ನೆಲೆಯಲ್ಲಿ ಅಭಿಮನ್ಯು ಆನೆಗೆ 59 ವರ್ಷ ವಯಸ್ಸಾಗಿದ್ದು ಅಂಬಾರಿ ಹೊರುವುದು ಈ ಬಾರಿ ಕಡೆನಾ ಅಥವಾ ಮುಂದಿನ ಬಾರಿಯೂ ಅಂಬಾರಿ ಹೊರತ್ತಾನೆಯೇ ಎಂಬುದನ್ನ ಕಾದು ನೋಡಬೇಕಿದೆ.

ಆ.4ಕ್ಕೆ ಗಜಪಡೆ ಮೈಸೂರಿಗೆ ಆಗಮನ
ಈಗಾಗಲೇ ಅರಣ್ಯ ಇಲಾಖೆ ಗಜಪಡೆಯ ಆಯ್ಕೆ ಪ್ರಕ್ರಿಯೆ ಶುರು ಮಾಡಿದ್ದು, ಹೆಣ್ಣಾನೆಗಳಿಗೆ ಪ್ರಗ್ನೆನ್ಸಿ ಟೆಸ್ಟ್ ಕೂಡ ಮಾಡಿಸಲಾಗಿದೆ. ಈ ಬಾರಿ ಕುಮ್ಕಿ ಆನೆ ಸೇರಿ ಆರು ಹೆಣ್ಣಾನೆಗಳು ಬರಲಿವೆ. ಆನೆಗಳ ಹೆಲ್ತ್ ಕಾರ್ಡ್ ದಸರಾ ಹೈ ಪವರ್ ಕಮಿಟಿಗೆ ಸಲ್ಲಿಕೆಯಾಗಲಿದೆ. ಯಾವೆಲ್ಲ ಆನೆಗಳು ಈ ಬಾರಿ ದಸರಾದಲ್ಲಿ ಭಾಗಿಯಾಗುತ್ತವೆ ಎಂಬ ಬಗ್ಗೆ ಅಂತಿಮ ಪಟ್ಟಿಯನ್ನು ಹೈ ಪವರ್ ಕಮಿಟಿ ಬಿಡುಗಡೆ ಮಾಡಲಿದೆ.
ಮತ್ತಿಗೋಡು, ದುಬಾರೆ, ಬಳ್ಳೆ, ಸೇರಿದಂತೆ 6 ಕ್ಯಾಂಪ್ ನಿಂದ ಆನೆಗಳು ಬರಲಿವೆ. ಕಳೆದ ಬಾರಿ ಏಕಲವ್ಯ ಹೊಸ ಆನೆಯಾಗಿ ಬಂದಿತ್ತು. ಆಗಸ್ಟ್ 4ರಂದು ಗಜಪಡೆ ಮೈಸೂರಿಗೆ ಆಗಮಿಸಲಿವೆ ಎಂದು ಡಿಸಿಎಫ್ ಪ್ರಭುಗೌಡ ಮಾಹಿತಿ ನೀಡಿದರು.

ಪ್ರಿಯಾಂಕ್ ಖರ್ಗೆ ವಿರುದ್ಧ ಅಸಮಾಧಾನ

ನಮ್ದೇನು ತಪ್ಪಿಲ್ಲ, ಮಿನಿಸ್ಟರ್ ಮಧ್ಯಪ್ರವೇಶದಿಂದ ಸಮಸ್ಯೆ

ಕಲಬುರಗಿ: 'ನಮ್ಮವರದ್ದು ಏನು ತಪ್ಪಿಲ್ಲ. ಜಿಲ್ಲಾ ಉಸ್ತುವಾರಿ ಮಂತ್ರಿಗಳು ಮಧ್ಯ ಪ್ರವೇಶ ಮಾಡಿದಕ್ಕೆ ಸಮಸ್ಯೆ ಆಗಿದೆ. ನೀವು ಒಂದು ಮಾತು ಅಲ್ಲೇ ಹೇಳಬೇಕು ಅಲ್ವಾ, ಇಷ್ಟು ಕಷ್ಟಪಟ್ಟು ಇಷ್ಟ ದೂರ ಏಕೆ ಬಂದಿದ್ರಿ, ನೀವು ಸ್ವಲ್ಪ ಎಡವಿ ಬಿದಿದ್ರೆ ಅವರು ಅಲ್ಲೇ ನಿಮಗೆ ಸಿಗ್ತಿದ್ರು, ಆಗ ಅವರಿಗೆ ಹೇಳಬಹುದಾಗಿತ್ತು' ಎಂದು ಸಚಿವ ಶಿವಾನಂದ ಪಾಟೀಲ್ ಹೋರಾಟಗಾರರ ಮುಂದೆ ಜಿಲ್ಲಾ ಉಸ್ತುವಾರಿ ಸಚಿವ ಪ್ರಿಯಾಂಕ್ ಖರ್ಗೆ ಅವರ ವಿರುದ್ಧ ಅಸಮಾಧಾನ ತೋರಿಕೊಂಡ ಪರಿ ಇದು.

ಎಪಿಎಂಸಿ ಯಾರ್ಡ್ ನಲ್ಲಿ ಅನಧಿಕೃತ ಕರ್ಮಷಿಯಲ್ ಕಟ್ಟಡ ತೆರವುಗೊಳಿಸುವಂತೆ ಆಗ್ರಹಿಸಿ ಕಲಬುರಗಿಯಿಂದ ಬಾಗೇವಾಡಿವರೆಗೂ ಪಾದಯಾತ್ರೆ ಮೂಲಕ ತೆರಳಿದ ಹೋರಾಟಗಾರರ ಮುಂದೆ, ಕೃಷಿ ಮಾರುಕಟ್ಟೆ ಸಚಿವ ಶಿವಾನಂದ ಪಾಟೀಲ್ ಅವರು ತಮ್ಮ ಅಸಮಾಧಾನ ವ್ಯಕ್ತಪಡಿಸಿದ ವಿಡಿಯೊ ವೈರಲ್ ಆಗಿದ್ದು, ಇದೀಗ ಕಾಂಗ್ರೆಸ್ ಸರಕಾರದ ಸಚಿವರಲ್ಲಿ ಎಲ್ಲವೂ ಸರಿಯಿಲ್ಲ ಎನ್ನುವುದು ಮತ್ತೊಮ್ಮೆ ಬಹಿರಂಗಗೊಂಡಿದೆ.

ಕಲಬುರಗಿ ಎಪಿಎಂಸಿ ವ್ಯಾಪಾರಸ್ಥರ ತಂಡವೊಂದು ನಮ್ಮ ಬಳಿ ಬಂದಿದ್ದರು, ನಾನು ಅವರಿಗೆ ಹಚ್ಚಿಕೊಂಡಿರಲಿಲ್ಲ. ಬಹಳ ಒದ್ದಾಡಿದ ಮೇಲೆ ಎರಡು ತಿಂಗಳ ಸಮಯ ಕೊಡುತ್ತೇನೆ ಎಂದು ಹೇಳಿ ಕಳುಹಿಸಿದ್ದೆ. ಎರಡು ತಿಂಗಳು ಟೈಮ್ ಮುಗಿದ ಮೇಲೆ ಈಗ ಅವರು ಅಲ್ಲಿ ಹೋಗಿದ್ದಾರೆ. ಆದರೆ, ನಿಮಗೆ ಏನು ಸಪೋರ್ಟ್ ಬೇಕು, ಏನು ದಾಖಲೆ ಬೇಕು ಅದನ್ನು ನಾನು ಕೊಡುತ್ತೇನೆ. ನಮ್ಮ ಫುಲ್ ಸಪೋರ್ಟ್ ನಿಮಗಿದೆ' ಎಂದು ಹೋರಾಟಗಾರರಿಗೆ ಸಚಿವ ಶಿವಾನಂದ ಪಾಟೀಲ್ ಭರವಸೆ ನೀಡಿ ಕಳುಹಿಸಿರುವ ವಿಡಿಯೊ ಎಲ್ಲೆಡೆ ಹರಿದಾಡುತ್ತಿದೆ.

ಸಾರಿಗೆ ಮತ್ತು ಮುಜರಾಯಿ ಇಲಾಖೆ ಸಚಿವ ರಾಮಲಿಂಗಾರೆಡ್ಡಿ ಮಂತ್ರಾಲಯಕ್ಕೆ ಭೇಟಿ ನೀಡಿ ರಾಯರ ಮೂಲ ಬೃಂದಾವನದ ದರ್ಶನ ಪಡೆದಿದ್ದಾರೆ. ಮಂಚಾಲಮ್ಮ ದೇವಿ ದರ್ಶನ ಬಳಿಕ ರಾಯರ ಬೃಂದಾವನಕ್ಕೆ ವಿಶೇಷ ಪೂಜೆ ಸಲ್ಲಿಸಿದ್ದಾರೆ. ಬಳಿಕ ಮಂತ್ರಾಲಯ ಮಠದ ಪೀಠಾಧಿಪತಿ ಸುಬುಧೇಂದ್ರ ತೀರ್ಥ ಶ್ರೀಗಳನ್ನು ಭೇಟಿ ಮಾಡಿ ಆಶೀರ್ವಚನ ಪಡೆದರು. ಸಚಿವರಿಗೆ ಫಲಮಂತ್ರಾಕ್ಷತೆ, ಶೇಷವಸ್ತ್ರ ಸ್ಮರಣಿಕೆಯನ್ನು ನೀಡಿ ಶ್ರೀಗಳು ಆಶೀರ್ವದಿಸಿದರು.

ಕಾಂಗ್ರೆಸ್‌ನವರ ಆರೋಪ ಸುಳ್ಳಾಗಿದೆ

ಉಡುಪಿ: ಪರಶುರಾಮ ಥೀಂ ಪಾರ್ಕ್ ವಿಚಾರದಲ್ಲಿ ಕಾಂಗ್ರೆಸ್ ನಾಯಕರು ಇದುವರೆಗೆ ಮಾಡಿಕೊಂಡು ಬಂದ ಆರೋಪ ಸುಳ್ಳಾಗಿದೆ. ಕಾರ್ಕಳ ಕಾಂಗ್ರೆಸ್ ನಡೆಸಿದ ಹತಾಶ ಪ್ರಯತ್ನಕ್ಕೆ ರಾಜ್ಯ ನಾಯಕರು ಪರಾಮರ್ಶೆ ನಡೆಸದೇ ಮಾಡಿದ ಅಭಿಯಾನಕ್ಕೆ ಸೋಲಾಗಿದೆ ಎಂದು ಮಾಜಿ ಸಚಿವ ವಿ. ಸುನೀಲ್ ಕುಮಾರ್ ತಿಳಿಸಿದ್ದಾರೆ.

ಸುದ್ದಿಗಾರರೊಂದಿಗೆ ಮಾತನಾಡಿದ ಅವರು, ರಾಜ್ಯದಲ್ಲಿ ಸಿದ್ದರಾಮಯ್ಯ ನೇತೃತ್ವದ ಕಾಂಗ್ರೆಸ್ ಸರಕಾರ ಅಧಿಕಾರಕ್ಕೆ ಬಂದಾಗಿನಿಂದ ಪ್ರತಿಪಕ್ಷಗಳ ಮೇಲೆ ವಿನಾಕಾರಣ ಆರೋಪ ಮತ್ತು ತನಿಖೆ ನಡೆಸುವ ಪ್ರವೃತ್ತಿ ಹೆಚ್ಚಿದ್ದು, ಫೈಬರ್ ಪ್ರತಿಮೆ ವಿಚಾರವು ಕೂಡಾ ಆ ಪ್ರಯತ್ನದ ಭಾಗವಾಗಿತ್ತು ಎಂದು ತಿರುಗೇಟು ನೀಡಿದ್ದಾರೆ. ಪರಶುರಾಮ ಥೀಂ ಪಾರ್ಕ್ ನನ್ನ ಕನಸಿನ ಯೋಜನೆಯಾಗಿತ್ತು. ಇಡೀ ದಕ್ಷಿಣ ಭಾರತದ ಶ್ರೇಷ್ಠ ಪ್ರವಾಸಿ ತಾಣವಾಗಿ ಇದನ್ನು ಅಭಿವೃದ್ಧಿಪಡಿಸುವ ಗುರಿ ನಮ್ಮದಾಗಿತ್ತು. ಆದರೆ ಹೊಟ್ಟೆ ಉರಿಗೆ ಮದ್ದಿಲ್ಲ ಎಂಬಂತೆ ಕಾಂಗ್ರೆಸ್ ನಾಯಕರ ಅಸೂಯೆಗೆ ಆಹಾರವಾಗಿದೆ. ಪುತ್ಥಳಿ ಲೋಹದ್ದಲ್ಲ, ಫೈಬರ್ ದ್ದು ಎಂದು ಸುಳ್ಳು, ಕಪೋಲ ಕಲ್ಪಿತ ಕಟ್ಟುಕತೆಯನ್ನು ಎರಡು ವರ್ಷಗಳ ಕಾಲ ವ್ಯಾಪಕವಾಗಿ ಅಪಪ್ರಚಾರ ನಡೆಸಿದವರು ಇಂದು ಉತ್ತರ ಕೊಡಲಿ ಎಂದು ಆಕ್ರೋಶ ವ್ಯಕ್ತಪಡಿಸಿದ್ದಾರೆ.

ಕೆಎಸ್‌ಆರ್‌ಟಿಸಿ, ಪ್ರಥಮ ದರ್ಜೆ ನೌಕರ, ನವ ವಿವಾಹಿತ ಸೇರಿ ಐವರು ಬಲಿ

ಹೃದಯಾಘಾತದಿಂದ ಐವರು ಸಾವು

ಬೆಂಗಳೂರು: ರಾಜ್ಯದಲ್ಲಿ ಹೃದಯಾಘಾತದ ಸಾವಿನ ಸರಣಿ ಮುಂದುವರಿದಿದೆ. ಶನಿವಾರ ರಾಜ್ಯದ ವಿವಿಧೆಡೆ ಐವರು ಸಾವನ್ನಪಿದ್ದಾರೆ.

ಕೆಎಸ್‌ಆರ್‌ಟಿಸಿ ನೌಕರ ಸಾವು: ಕೆಎಸ್‌ಆರ್‌ಟಿಸಿ ನೌಕರ ಹೃದಯಾಘಾತದಿಂದ ಸಾವನ್ನಪ್ಪಿರುವ ಘಟನೆ ಕೋಲಾರದಲ್ಲಿ ನಡೆದಿದೆ.

ಬಾಬಾಜಾನ್ (53) ಮೃತ ನೌಕರ. ಅನಾರೋಗ್ಯದಿಂದ ಬಳಲುತ್ತಿದ್ದ ಮುತ್ತಕಪಲ್ಲಿ ಗ್ರಾಮದ ನಿವಾಸಿ ಬಾಬಾಜಾನ್ ಕೆಎಸ್‌ಆರ್‌ಟಿಸಿ ಡಿಪೋದಲ್ಲಿ ಮೆಕ್ಯಾನಿಕ್ ಆಗಿ ಕೆಲಸ ಮಾಡುತ್ತಿದ್ದರು. ಚಾಲಕರಾಗಿ ಕೆಲಸಕ್ಕೆ ಸೇರಿದ್ದ ಬಾಬಾಜಾನ್ ಅಪಘಾತದಲ್ಲಿ ಕಾಲಿಗೆ ಪೆಟ್ಟಾದ ಕಾರಣ ಘಟಕದಲ್ಲಿ ಕೆಲಸ ಮಾಡುತ್ತಿದ್ದರು. ಭಾನುವಾರ ಕೂಡ ಕರ್ತವ್ಯ ನಿಭಾಯಿಸಿ ಮನೆಗೆ ತೆರಳಿದ್ದರು. ಸೋಮವಾರ ರಾತ್ರಿ ತಮ್ಮ ನಿವಾಸದಲ್ಲಿ ಹೃದಯಾಘಾತದಿಂದ ಬಾಬಾಜಾನ್ ಮೃತಪಟ್ಟಿದ್ದಾರೆ.

ಪ್ರಥಮ ದರ್ಜೆ ನೌಕರ ಸಾವು: ದಕ್ಷಿಣ ಕನ್ನಡ ಜಿಲ್ಲೆಯ ಬೆಳ್ತಂಗಡಿ ತಾಲೂಕು ಆಡಳಿತ ಸೌಧದ ಪ್ರಥಮ ದರ್ಜೆ ಸಹಾಯಕ ಕುಸಿದು ಬಿದ್ದು ಮೃತಪಟ್ಟಿದ್ದಾರೆ. ಬೆಳ್ತಂಗಡಿ ತಾಲೂ ಕು ಆಡಳಿತಸೌಧದ ಪ್ರಥಮ ದರ್ಜೆ ಸಹಾ ಯಕ ಸತೀಶ್ (46) ಮಂಗಳವಾರ ಬೆಳಗ್ಗೆ ಸ್ನಾನ ಮಾಡಿ ಹೊರ ಬರುವಾಗ ಕುಸಿದು ಬಿದ್ದಿದ್ದಾರೆ. ಕುಸಿದು ಬಿದ್ದ ಸತೀಶ್ ಅವ ರನ್ನು ಪತ್ನಿ ಆಸ್ಪತ್ರೆಗೆ ಕರೆದುಕೊಂಡು ಬಂದಿ ದ್ದು, ಪರೀಕ್ಷಿಸಿದ ವೈದ್ಯರು ಹೃದಯಾಘಾ ತದಿಂದ ಮೃತಪಟ್ಟಿದ್ದಾರೆಂದು ತಿಳಿಸಿದ್ದಾರೆ.

ತುಮಕೂರಿನಲ್ಲಿ ನವ ವಿವಾಹಿತ ಸಾವು: 20 ದಿನಗಳ ಹಿಂದೆ ಮದುವೆಯಾಗಿದ್ದ ಯುವಕ ಹೃದಯಾಘಾತದಿಂದ ಮೃತಪಟ್ಟಿರುವ ಘಟನೆ ಜಿಲ್ಲೆಯ ಗುಬ್ಬಿ ತಾಲೂಕಿನ ಹೊಸಕೆರೆ ಬಳಿಯ ಅರೇಹಳ್ಳಿ ಗ್ರಾಮದಲ್ಲಿ ಮಂಗಳವಾರ ನಡೆದಿದೆ. ಸಿದ್ದೇಶ್ (23) ಚಿಕ್ಕನಾಯಕನಹಳ್ಳಿ ಸಮೀಪದ ತನ್ನ ಸ್ನೇಹಿತನ ಅಕ್ಕನ ಮನೆಗೆ ಊಟಕ್ಕೆ ಹೋಗಿ ಬರುವಾಗ ಹೃದಯಾಘಾತದಿಂದ ಸಾವನ್ನಪ್ಪಿದ್ದಾರೆ.

ಸಂಡೂರಿನಲ್ಲಿ ಬಾಲಕಿ ಬಲಿ

12 ವರ್ಷದ ಬಾಲಕಿ ಹೃದಯಾಘಾತದಿಂದ ಸಾವನ್ನಪ್ಪಿದ ಘಟನೆ ಸಂಡೂರು ತಾಲೂಕಿನಲ್ಲಿ ಮಂಗಳವಾರ ನಡೆದಿದೆ. ಕಾಳಿಂಗೇರಿ ಗ್ರಾಮದ ಸರಕಾರಿ ಹಿರಿಯ ಪ್ರಾಥಮಿಕ ಶಾಲೆಯಲ್ಲಿ 6ನೇ ತರಗತಿಯಲ್ಲಿ ಓದುತ್ತಿದ್ದ ದೀಕ್ಷಾ (12) ಮೃತಪಟ್ಟ ಬಾಲಕಿ. ಶಾಲೆಗೆ ತೆರಳಲು ತಲೆ ಬಾಚಿಕೊಳ್ಳುತ್ತಿದ್ದಾಗ ಬಾಲಕಿ ಇದ್ದಕ್ಕಿದ್ದಂತೆ ಕುಸಿದು ಬಿದ್ದಿದ್ದಾಳೆ. ಕೂಡಲೇ ಚೋರನೂರು ಪಿಹೆಚ್‌ಸಿಯಲ್ಲಿ ದಾಖಲಿಸಿ, ಪ್ರಾಥಮಿಕ ಚಿಕಿತ್ಸೆ ಕೊಡಿಸಲಾಗಿದೆ. ಹೆಚ್ಚಿನ ಚಿಕಿತ್ಸೆಗೆ ಸಂಡೂರಿಗೆ ಕರೆತರುವಾಗ ಮೃತಪಟ್ಟಿದ್ದಾಳೆ.

ಹಾಸ್ಯ ಕಲಾವಿದ ಮೌನೇಶ್ ಆಚಾರ್ಯ ಸಾವು

ದಕ್ಷಿಣ ಕನ್ನಡ ಜಿಲ್ಲೆಯ ಬಂಟ್ವಾಳ ತಾಲೂಕಿನ ಹಾಸ್ಯ ಕಲಾವಿದರಾದ ಮೌನೇಶ್ ಆಚಾರ್ಯ ಮಾಣಿ ಕಾಪಿಕಾಡು(42) ಹೃದಯಾಘಾತದಿಂದ ನಿಧನರಾಗಿದ್ದಾರೆ. ನೆಲ್ಯಾಡಿಯ ನಮ್ಮ ಕಲಾವಿದರು ತಂಡದಲ್ಲಿ ಕಲಾವಿದನಾಗಿ ಹಾಸ್ಯ, ಪೋಷಕ ಪಾತ್ರದಲ್ಲಿ ಗುರುತಿಸಿಕೊಂಡಿರುವವರು. ಸಾಮಾಜಿಕ ಜಾಲತಾಣಗಳಲ್ಲೂ ಇವರ ಹಾಸ್ಯ ಅಭಿನಯ ಪ್ರಖ್ಯಾತಿಯನ್ನು ಪಡೆದಿದೆ.

ಪ್ರವಾಸಿ ಪ್ರಪಂಚ ಅಂದ್ರೆ ಬರೀ ಪತ್ರಿಕೆ ಅಷ್ಟೇ ಅಲ್ಲ! ಕ್ಷಣ ಕ್ಷಣಕ್ಕೂ ಮಾಹಿತಿ ನೀಡುವ ಸಮಗ್ರ ವೆಬ್‌ಸೈಟ್
ವಿಸಿಟ್ ಮಾಡಿ
www.pravasiprapancha.com

ವಿಶ್ವವಾಣಿ

ಸಂಪಾದಕೀಯ

ಹೆಚ್ಚುತ್ತಿರುವ ಡ್ರಗ್ಸ್ ಹಾವಳಿ

ಅಮಲು ಪದಾರ್ಥಗಳಿಗೆ ದಾಸರಾಗಿರುವ ಜನರ ಪ್ರಮಾಣ ಹೆಚ್ಚುತ್ತಲೇ ಹೋದ ಹಿನ್ನೆಲೆಯಲ್ಲಿ ಪಂಜಾಬ್ ರಾಜ್ಯವು 'ಉಡ್ತಾ ಪಂಜಾಬ್' ಎಂಬ ಹಣೆಪಟ್ಟಿಯನ್ನು ಕಟ್ಟಿಸಿಕೊಳ್ಳುವಂತಾಗಿದ್ದು ಬಹುತೇಕರಿಗೆ ಗೊತ್ತಿರುವ ಸಂಗತಿಯೇ. ಈ ವಿಷಯದಲ್ಲಿ ತಾವೇನೂ ಕಮ್ಮಿಯಿಲ್ಲ ಎನ್ನುವ ರೀತಿಯಲ್ಲಿ ದೇಶದ ಮತ್ತಷ್ಟು ರಾಜ್ಯಗಳು ಮಾದಕವಸ್ತುಗಳ ಮಾರಾಟಜಾಲಕ್ಕೆ ಮಡಿಲಾದುದನ್ನು ಕಾಲಾನುಕಾಲಕ್ಕೆ ಕೇಳುತ್ತಲೇ ಬಂದಿದ್ದೇವೆ. ಇದಕ್ಕೆ ಕರ್ನಾಟಕ ರಾಜ್ಯವೂ ಹೊರತಲ್ಲ. ಡ್ರಗ್ಸ್ ಪೂರೈಕೆ ಮತ್ತು ಮಾರಾಟದ ಆರೋಪಗಳ ಅಡಿಯಲ್ಲಿ 2024ರಲ್ಲಿ ರಾಜ್ಯದ ವಿವಿಧ ಪೊಲೀಸ್ ಠಾಣೆಗಳಲ್ಲಿ 3,500ಕ್ಕೂ ಹೆಚ್ಚು ಎಫ್‌ಐಆರ್‌ಗಳು ದಾಖಲಾಗಿದ್ದವು ಮತ್ತು 2,417 ಆರೋಪಿಗಳನ್ನು ಬಂಧಿಸಲಾಗಿತ್ತು. ಅಫೀಮು, ಗಾಂಜಾ, ಹೆರಾಯಿನ್, ಮಾರ್ಫಿನ್, ಎಡಿಎಂಎ, ಎಲ್‌ಎಸ್‌ಡಿ, ಕೊಕೇನ್ ಮುಂತಾದ ಮಾದಕ ವಸ್ತುಗಳ ಮಾರಾಟ ಹಾಗೂ ಪೂರೈಕೆಗೆ ಇನ್ನೂ ಲಗಾಮು ಬಿದ್ದಿಲ್ಲ ಎಂಬ ಕಾರಣಕ್ಕೇ ರಾಜ್ಯದಲ್ಲಿ ಗೃಹ ಸಚಿವರ ನೇತೃತ್ವದಲ್ಲಿ ಏಳು ಸಚಿವರ ಕಾರ್ಯಪಡೆಯನ್ನು ಕೆಲ ತಿಂಗಳ ಹಿಂದೆ ರಚಿಸಿ, ಈ ದಂಧೆಗೆ ಇತಿಶ್ರೀ ಹಾಡಲು ಸಂಕಲ್ಪಿಸಲಾಗಿತ್ತು ಎಂಬುದನ್ನಿಲ್ಲಿ ಸ್ಮರಿಸಬಹುದು. ಈ ಜಾಲವು ತನ್ನ ಕಬಂಧಬಾಹುವನ್ನು ಚಾಚುತ್ತಲೇ ಇದೆ ಎಂಬುದಕ್ಕೆ ಪುಷ್ಟಿ ನೀಡುವಂಥ ಸುದ್ದಿಯು ಹೈದರಾಬಾದ್‌ನಿಂದ ಬಂದಿದೆ. 'ಮುತ್ತಿನ ನಗರಿ' ಎಂದೇ ಖ್ಯಾತವಾಗಿದ್ದು ದೇಶದ ಮಾಹಿತಿ ತಂತ್ರಜ್ಞಾನದ ಹಬ್ ಎಂದೇ ಕರೆಸಿಕೊಳ್ಳುತ್ತಿರುವ ಹೈದರಾಬಾದ್‌ನಲ್ಲಿ ಮರಿಜುವಾನಾ ಮತ್ತು ಗಾಂಜಾದ ಹಾವಳಿ ಮಿತಿಮೀರಿದ್ದು, ಈ ಸಂಬಂಧವಾಗಿ ಇತ್ತೀಚೆಗೆ ಕಾರ್ಯಾಚರಣೆ ನಡೆಸಿದ ಅಲ್ಲಿನ ಪೊಲೀಸರು 14 ಮಂದಿಯನ್ನು ಬಂಧಿಸಿದ್ದಾರೆ ಎನ್ನುತ್ತವೆ ಲಭ್ಯ ವರದಿಗಳು. ನಮ್ಮ ದೇಶದ ಭವಿಷ್ಯವನ್ನು ರೂಪಿಸಬೇಕಾದ ಯುವಜನರೇ ಡ್ರಗ್ಸ್ ಚಟಕ್ಕೆ ಹೆಚ್ಚಿನ ಸಂಖ್ಯೆಯಲ್ಲಿ ಬಲಿಯಾಗುತ್ತಿರುವುದು ಆಘಾತಕಾರಿ ಸಂಗತಿ. ಹೀಗಾಗಿ ಆಯಾ ರಾಜ್ಯಗಳ ಆಳುಗರು ಡ್ರಗ್ಸ್ ದಂಧೆಯನ್ನು ಮಟ್ಟಹಾಕಲು ಆದ್ಯಗಮನವನ್ನು ನೀಡಬೇಕಿದೆ.

ಸೊಂಪಾದಕೀಯ

ಲಡ್ಡು ಬಂದು ಬಾಯಿಗೆ ಬಿತ್ತಾ?

ಸಿಗರೇಟು, ಮದ್ಯ ಸೇವನೆಯ ವಿಷಯದಲ್ಲಿ ಜನರಿಗೆ ತಿಳಿವಳಿಕೆ ನೀಡೋಕೆ ಅಂತ ಶಾಸನ ವಿಧಿಸಿದ ಎಚ್ಚರಿಕೆಯ ಸಂದೇಶಗಳನ್ನು ನೀವು ನೋಡಿರುತ್ತೀರಿ. ಈಗ ಈ ರೀತಿಯ ಸಂದೇಶಗಳು ಸಿಹಿತಿಂಡಿಗಳ ಮೇಲೆ ಮತ್ತು ಕರಿದ ಆಹಾರಗಳ ಮೇಲೂ ಕಾಣಿಸುವ ಲಕ್ಷಣಗಳಿವೆ. ದೇಶದಲ್ಲಿ ಯುವಜನರ ಆರೋಗ್ಯ ಹದಗೆಡುತ್ತಿದೆ. ಸ್ಥೂಲಕಾಯದಿಂದ ಬಳಲುತ್ತಿರುವವರ ಸಂಖ್ಯೆ ಹೆಚ್ಚಾಗುತ್ತಿದೆ. ಅಷ್ಟೇ ಅಲ್ಲದೆ ಯುವಜನರಲ್ಲಿ

ಹೃದಯಾಘಾತ ಹೆಚ್ಚಾಗಿ ಕಾಣಿಸಿಕೊಂಡು ಸಾವನ್ನಪ್ಪುತ್ತಿರುವವರ ಸಂಖ್ಯೆ ಮಿತಿಮೀರುತ್ತಿದೆ. ಈ ಕಾರಣಕ್ಕೆ ಯುವಜನರ ಆರೋಗ್ಯದ ಕಾಳಜಿಯಿಂದ ಸರಕಾರ ಈಗ ಎಲ್ಲ ಸಿಹಿ ತಿಂಡಿ ತಿನಿಸುಗಳು ಮತ್ತು ಕರಿದ ಆಹಾರಗಳ ಮೇಲೆ ಅದರಲ್ಲಿರುವ ಬೊಜ್ಜು ಮತ್ತು ಎಣ್ಣೆಯ ಪ್ರಮಾಣವನ್ನು ನಮೂದಿಸಬೇಕು ಅಂತ ತಾಕೀತು ಮಾಡಿದೆ. ಹಾಗಾಗಿ ಇನ್ನು ಮುಂದೆ ನಿಮಗೆ ಸಿಹಿ ತಿಂಡಿ ತಿನ್ನುವ ಅಭ್ಯಾಸ ಇದ್ದರೆ, ಲಡ್ಡು ಬಂದು ಬಾಯಿಗೆ ಬಿತ್ತಾ ಅನ್ನೋಕೆ ಮುಂಚೆ ಅದರಲ್ಲಿರುವ ಅಪಾಯಕಾರಿ ಅಂಶಗಳು ಕಣ್ಣಿಗೆ ಬೀಳುತ್ತವೆ. ಅವುಗಳನ್ನು ಓದಿಕೊಂಡು ಆಮೇಲೆ ಆ ತಿಂಡಿಗಳನ್ನು ತುಂದು ಸ್ಥೂಲಕಾಯ ಬೆಳೆಸಿಕೊಂಡು ಊದಿಕೊಳ್ಳಬೇಕಾ ಇಲ್ಲವಾ ಅಂತ ನೀವೇ ನಿರ್ಧಾರ ಮಾಡಬೇಕು. ಸರಕಾರವೇನೋ ಹೀಗೆ ನಿರ್ಧಾರ ತೆಗೆದುಕೊಂಡಿದೆ. ಆದರೆ ಅದು ಹೇಗೆ ಜಾರಿ ಆಗುತ್ತದೆ ಅನ್ನೋದು ಸದ್ಯಕ್ಕೆ ಗೊತ್ತಿಲ್ಲ. ಯಾಕಂದ್ರೆ ಯಾವುದೇ ಕಾನೂನು ಬಂದ್ರೂ ನಮ್ಮಲ್ಲಿ ಜಾರಿಕೊಳ್ಳಲು ಬಹಳಷ್ಟು ದಾರಿಗಳಿರುತ್ತವೆ. ಹೋಟೆಲುಗಳಲ್ಲಿ ಮಾರುವ ಜಾಮೂನು, ಹಲ್ವಾ, ಜಿಲೇಬಿ ತಯಾರಕರು ಈ ನಿಯಮಗಳನ್ನು ಪಾಲಿಸುತ್ತಾರಾ, ಬೇಕರಿ ಮತ್ತು ಸ್ವೀಟ್ಸ್ ಅಂಗಡಿಗಳಲ್ಲಿ ಬಿಡಿಬಿಡಿಯಾಗಿ ಮಾರುವ ಸಿಹಿ ತಿಂಡಿಗಳು ಮತ್ತು ರಸ್ತೆ ಬದಿಯಲ್ಲಿ ಮಾರುವ ಎಣ್ಣೆ ಪದಾರ್ಥ ತಯಾರಕರಿಗೆ ಈ ನಿಯಮ ಹೇಗೆ ಅನ್ವಯಿಸುತ್ತದೆ. ಅವರು ಇದನ್ನು ಹೇಗೆ ಪಾಲಿಸುತ್ತಾರೆ ಅನ್ನೋದರ ಬಗ್ಗೆ ಅನುಮಾನಗಳಂತೂ ಸಾಕಷ್ಟು ಇವೆ. ಒಟ್ಟಾರೆ ರಸ್ತೆ ಬದಿಯಲ್ಲಿ ಗೋಬಿ ಮಂಚೂರಿ, ಕಬಾಬ್ ಮಾರೋರು ಇನ್ನು ಮುಂದೆ ಬಾಂಡ್ಲಿಯಲ್ಲಿರುವ ಎಣ್ಣೆ ಕಾದಿದೆಯಾ ಅಂತ ನೋಡುವ ಮುನ್ನ, ಆಹಾರದ ದರ ಪಟ್ಟಿಯ ಜತೆಗೆ ಅದರಲ್ಲಿರುವ ಎಣ್ಣೆಯ ಪ್ರಮಾಣವನ್ನೂ ಲೆಕ್ಕ ಹಾಕಿ ಬೋರ್ಡ್‌ನಲ್ಲಿ, ಪ್ರದರ್ಶನ ಮಾಡುತ್ತಾರಾ ಅನ್ನೋದನ್ನ ಕಾದುನೋಡಬೇಕಿದೆ.

ಸಂಪಾದಕರ ಸದ್ಯಶೋಧನೆ

ವಿಮಾನದ ಟಾಯ್ಲೆಟ್ ಕತೆ

ಏರ್‌ಬಸ್ ಎ-380ಯಂಥ ವಿಮಾನ ಸುಮಾರು ಐನೂರು ಪ್ರಯಾಣಿಕರನ್ನು ಹೇರಿಕೊಂಡು ಸುಮಾರು 17-18 ಗಂಟೆ ಹಾರುತ್ತದೆ. ಈ ಅವಧಿಯಲ್ಲಿ ಬಹುತೇಕ ಎಲ್ಲ ಪ್ರಯಾಣಿಕರು ಒಂದು ಅಥವಾ ಎರಡು ಸಲ ಟಾಯ್ಲೆಟ್‌ಗಳನ್ನೂ ಬಳಸುತ್ತಾರಷ್ಟೇ. ಭೂಮಿಯಿಂದ 36-38 ಸಾವಿರ ಅಡಿ ಎತ್ತರದಲ್ಲಿ ಹಾರುವ ವಿಮಾನದ ಟಾಯ್ಲೆಟ್ ಮೇಲೆ ಯಾವ ರೀತಿಯ ಒತ್ತಡ ಬೀಳಬಹುದು ಮತ್ತು ಅದು ಹೇಗೆ ಕಾರ್ಯನಿರ್ವಹಿಸಬಹುದು ಎಂದು ಎಂದಾದರೂ ಯೋಚಿಸಿದ್ದೀರಾ? ವಿಮಾನದ ಶೌಚಾಲಯಗಳು ಸಣ್ಣದಾದರೂ, ಅವುಗಳ ವಿಜ್ಞಾನ ಮಾತ್ರ ಅದ್ಭುತ ಮತ್ತು ಅತ್ಯುನ್ನತ. ವಿಮಾನದಲ್ಲಿರುವ ಶೌಚಾಲಯವು, ನಮ್ಮ ಮನೆಗಳಲ್ಲಿರುವ ಶೌಚಾಲಯಕ್ಕಿಂತ ಸಂಪೂರ್ಣವಾಗಿ ವಿಭಿನ್ನ ರೀತಿಯಲ್ಲಿ ಕಾರ್ಯನಿರ್ವಹಿಸುತ್ತದೆ. ಮನೆಯಲ್ಲಿರುವ ಟಾಯ್ಲೆಟ್ಟಿನಲ್ಲಿ ನಾವು ನೀರನ್ನು ಬಳಸಿದರೆ, ವಿಮಾನದಲ್ಲಿ ತ್ಯಾಜ್ಯವನ್ನು ತೆಗೆದುಹಾಕಲು ನಿರ್ವಾತ ಹೀರಿಕೊಳ್ಳುವ (ವ್ಯಾಕ್ಯೂಮ್ ಸಕ್ಷನ್) ತಂತ್ರಜ್ಞಾನವನ್ನು ಬಳಸಲಾಗುತ್ತದೆ. ಪ್ರತಿ ಫ್ಲಶ್‌ಗೆ ಕೇವಲ ಅರ್ಧ ಗ್ಯಾಲನ್ ದ್ರವವನ್ನು (ಸುಮಾರು 2 ಲೀಟರ್‌ಗಿಂತ ಕಡಿಮೆ) ಬಳಸುವ ಈ ವಿಧಾನ ನಂಬಲಾಗದಷ್ಟು ಪರಿಣಾಮಕಾರಿಯಾಗಿದೆ. ಇದು ಪ್ರತಿ ವಿಮಾನ ಪ್ರಯಾಣದಲ್ಲಿ ನೂರಾರು ಗ್ಯಾಲನ್‌ಗಳಷ್ಟು ನೀರನ್ನು ಉಳಿಸುತ್ತದೆ. ಅಷ್ಟಕ್ಕೂ ನಿರ್ವಾತ ಶೌಚಾಲಯಗಳು ಹೇಗೆ ಕಾರ್ಯನಿರ್ವಹಿಸುತ್ತವೆ? ಇದು ನಿಜಕ್ಕೂ ಕುತೂಹಲಕಾರಿ. ನೀವು ಫ್ಲಶ್ ಬಟನ್ ಒತ್ತುತ್ತಿದ್ದಂತೆ, ಪ್ರಬಲವಾದ ನಿರ್ವಾತವು ತ್ಯಾಜ್ಯವನ್ನು ಮುಚ್ಚಿದ ಸಂಗ್ರಹ ಟ್ಯಾಂಕ್‌ಗೆ ತಕ್ಷಣ ಹೀರಿಕೊಳ್ಳುತ್ತದೆ. ಈ ವ್ಯವಸ್ಥೆಯು ಗುರುತ್ವಾಕರ್ಷಣ ಶಕ್ತಿಯ ಮೇಲೆ ಅವಲಂಬಿತವಾಗಿಲ್ಲ, ಇದು ಎತ್ತರದ ಪ್ರದೇಶಗಳಲ್ಲಿ ಕಾರ್ಯನಿರ್ವಹಿಸಲು ಸೂಕ್ತವಾಗಿದೆ. ಇದು ಪೈಪ್‌ಗಳಲ್ಲಿ ತ್ಯಾಜ್ಯವಸ್ತು ನಿಲ್ಲುವುದನ್ನು ತಡೆಯುತ್ತದೆ, ಇದರಿಂದಾಗಿ ಕ್ಯಾಬಿನ್ ವಾಸನೆಮುಕ್ತವಾಗಿರುತ್ತದೆ ಮತ್ತು ನೈರ್ಮಲ್ಯದಿಂದ ಕೂಡಿರುತ್ತದೆ. ಪ್ರಯಾಣಿಕರು ಫ್ಲಶ್ ಬಟನ್ ಒತ್ತಿದಾಗ, ಅದು ಇಲೆಕ್ಟ್ರಾನಿಕ್ ಸಂಕೇತವನ್ನು ಕಳುಹಿಸುತ್ತದೆ. ಈ ಸಂಕೇತವು ಶೌಚಾಲಯದ ಬೌಲ್‌ನ ಕೆಳಭಾಗದಲ್ಲಿರುವ ಒಂದು ವಾಲ್ವ್ (ಫ್ಲಶ್ ವಾಲ್ವ್) ತೆರೆಯುವಂತೆ ಮಾಡುತ್ತದೆ. ಅದೇ ಸಮಯದಲ್ಲಿ, ಶೌಚಾಲಯ ವ್ಯವಸ್ಥೆಯು ಸಂಗ್ರಹ ಟ್ಯಾಂಕ್‌ಗೆ ಸಂಪರ್ಕಗೊಂಡಿರುತ್ತದೆ. ಈ ಟ್ಯಾಂಕ್‌ನಲ್ಲಿ ಸಾಮಾನ್ಯವಾಗಿ ವಿಮಾನದ ಹೊರಗಿನ ಅಥವಾ ಒಳಗಿನ ವಾತಾವರಣದ ಕಡಿಮೆ ಒತ್ತಡವನ್ನು ಬಳಸಿಕೊಂಡು ಕಡಿಮೆ ನಿರ್ವಾತವನ್ನು ನಿರ್ವಹಿಸಲಾಗುತ್ತದೆ. ವಿಮಾನವು 35 ಸಾವಿರ ಅಡಿ ಎತ್ತರದಲ್ಲಿ ಹಾರುತ್ತಿರುವಾಗ, ಕ್ಯಾಬಿನ್ ಒಳಗಿನ ಒತ್ತಡವು ಹೊರಗಿನ ಒತ್ತಡಕ್ಕಿಂತ ಹೆಚ್ಚಾಗಿರುತ್ತದೆ. ಈ ಒತ್ತಡದ ವ್ಯತ್ಯಾಸವನ್ನೇ ನಿರ್ವಾತ ಸೃಷ್ಟಿಗೆ ಬಳಸಿಕೊಳ್ಳಲಾಗುತ್ತದೆ. ಫ್ಲಶ್ ವಾಲ್ವ್ ತೆರೆದ ತಕ್ಷಣ, ಕ್ಯಾಬಿನ್‌ನ ಹೆಚ್ಚಿನ ಒತ್ತಡವು ಬೌಲ್‌ನಿಂದ ಸಂಗ್ರಹ ಟ್ಯಾಂಕ್‌ನ ಕಡಿಮೆ ಒತ್ತಡದ ಕಡೆಗೆ ತ್ಯಾಜ್ಯವನ್ನು ತಳ್ಳುತ್ತದೆ. ಇದು ಅತ್ಯಂತ ವೇಗವಾಗಿ ಮತ್ತು ಪ್ರಬಲವಾಗಿ ನಡೆಯುತ್ತದೆ. ಹೀಗಾಗಿ ಜೋರಾದ, ಗಾಬರಿ ಹುಟ್ಟಿಸುವ 'ವೂಶ್' ಎಂಬ ಶಬ್ದ ಕೇಳಿಸುತ್ತದೆ. ತ್ಯಾಜ್ಯವು ಕಡಿಮೆ ನೀರಿನೊಂದಿಗೆ (ಕೆಲವೊಮ್ಮೆ ನೀರುರಹಿತ ಶುಚಿಕಾರಕ ದ್ರವ) ವೇಗವಾಗಿ ಪೈಪ್‌ಗಳ ಮೂಲಕ ಹಾದುಹೋಗುತ್ತದೆ ಮತ್ತು ನೇರವಾಗಿ ಮುಚ್ಚಿದ ಸಂಗ್ರಹ ಟ್ಯಾಂಕ್‌ಗೆ ಸೇರುತ್ತದೆ. ಫ್ಲಶ್ ಪ್ರಕ್ರಿಯೆ ಮುಗಿದ ತಕ್ಷಣ, ವಾಲ್ವ್ ಮುಚ್ಚುತ್ತದೆ. ಸಿಸ್ಟಮ್ ಅನ್ನು ಮತ್ತೆ ಸೀಲ್ ಮಾಡುತ್ತದೆ ಮತ್ತು ಕ್ಯಾಬಿನ್‌ನೊಳಗೆ ಯಾವುದೇ ದುರ್ವಾಸನೆ ಹರಡುವುದನ್ನು ತಡೆಯುತ್ತದೆ. ಹೆಚ್ಚಿನ ವ್ಯವಸ್ಥೆಗಳು ಬೌಲ್ ಅನ್ನು ಸ್ವಚ್ಛಗೊಳಿಸಲು ಕಡಿಮೆ ಪ್ರಮಾಣದ ನೀರು ಅಥವಾ ನೀರುರಹಿತ ಶುಚೀಕರಣ ದ್ರವವನ್ನು ಸಿಂಪಡಿಸುತ್ತವೆ. ಇದು ಟಾಯ್ಲೆಟ್ ಸಂಪೂರ್ಣವಾಗಿ ಸ್ವಚ್ಛವಾಗಿದೆಯೆ ಎಂದು ಖಚಿತಪಡಿಸುತ್ತದೆ. 1980ರ ದಶಕದಲ್ಲಿ ನಿರ್ವಾತ ಶೌಚಾಲಯಗಳನ್ನು ಅಭಿವೃದ್ಧಿಪಡಿಸಲಾಯಿತು. ಈ ಆವಿಷ್ಕಾರವು ವಿಮಾನ ಪ್ರಯಾಣದಲ್ಲಿ ಕ್ರಾಂತಿಯನ್ನುಂಟು ಮಾಡಿತು. ಇದರ ಮೊದಲು, ವಿಮಾನದ ಶೌಚಾಲಯಗಳು ಸಂಪೂರ್ಣವಾಗಿ ಭಿನ್ನವಾಗಿದ್ದವು ಮತ್ತು ಅದರಲ್ಲಿ ಅನೇಕ ಅಡಚಣೆಗಳಿದ್ದವು. 1980ಕ್ಕಿಂತ ಮೊದಲು, ವಿಮಾನಗಳ ಟಾಯ್ಲೆಟ್‌ಗಳು ಭೂಮಿಯ ಮೇಲಿನ ಶೌಚಾಲಯಗಳಂತೆಯೇ ಹೆಚ್ಚು ನೀರನ್ನು ಅವಲಂಬಿಸಿದ್ದವು.

ಬಿಳಿಚರ್ಮವೇ ಶ್ರೇಷ್ಠ ಎಂಬ ವ್ಯಸನವನ್ನು ಕಳೆದ ಅಧ್ಯಯನ

ಕೇಂಬ್ರಿಜ್ ವಿಶ್ವವಿದ್ಯಾಲಯದಲ್ಲಿ ಜೀವವಿಜ್ಞಾನಿಯಾಗಿದ್ದ ಆಲ್‌ಫ್ರೆಡ್ ಕಾರ್ಟ್ ಹೇಡನ್, ಮಾನವ ವಿಜ್ಞಾನದಲ್ಲಿ ವಿಶೇಷ ಅಧ್ಯಯನ ನಡೆಸಿದ್ದ. ಇವನು ಟಾರೆಸ್ ಜಲಸಂಧಿಯ ದ್ವೀಪಗಳಿಗೆ ಭೇಟಿ ನೀಡಿ, ಅವರ ಸಂಸ್ಕೃತಿಯ ಬಗ್ಗೆ ಕುತೂಹಲ ತಳೆದು, ಅವರ ಕ್ರಮಬದ್ಧ ಅಧ್ಯಯನಕ್ಕೆ ಮಹಾಮೇಧಾವಿಗಳ ತಂಡವನ್ನು ಸಿದ್ಧಪಡಿಸಿದ್ದ.

ಹಿಂದಿರುಗಿ ನೋಡಿದಾಗ

ಡಾ. ನಾ.ಸೋಮೇಶ್ವರ
naasomeswara@gmail.com

ಮಾನವ ಜನಾಂಗವನ್ನು ಅವರ ಚರ್ಮದ ಬಣ್ಣವನ್ನಾಧರಿಸಿ ವರ್ಗೀಕರಿಸುವ ಮೊದಲ ಪ್ರಯತ್ನವನ್ನು 15-17ನೆಯ ಶತಮಾನದ ಯುರೋಪಿಯನ್ ಜನಾಂಗದವರು ಮಾಡಿದರು. ಪ್ರಾಚೀನ ಮೆಸೊಪೊಟೋಮಿಯನ್, ಈಜಿಪ್ಷಿಯನ್, ಇಂಡಿಯನ್, ಗ್ರೀಸ್ ಅಥವಾ ರೋಮ್ ಸಾಮ್ರಾಜ್ಯಗಳಲ್ಲಿ ಚರ್ಮದ ಬಣ್ಣವನ್ನು ಪರಿಗಣಿಸಿ ಉಚ್ಚ-ನೀಚ ಎನ್ನುವ ಪರಿಪಾಠವಿರಲಿಲ್ಲ. ಮಧ್ಯಯುಗದಲ್ಲೂ ಇರಲಿಲ್ಲ. ಯುರೋಪಿಯನ್ ಸಾಹಸಿಗಳು ವ್ಯಾಪಾರಕ್ಕೆಂದು ಹಡಗುಗಳಲ್ಲಿ ಜಗತ್ತಿನ ಎಲ್ಲ ದೇಶಗಳಿಗೆ ಭೇಟಿ ನೀಡಿದಾಗ, ತಮ್ಮ ಬಿಳಿಯ ಚರ್ಮದ ಬಗ್ಗೆ ಅವರಿಗೆ ಹೆಮ್ಮೆಯೆನಿಸಿತು. ಜೊಹಾನ್ ಫ್ರೆಡ್ರಿಕ್ ಬ್ಲೂಮೆನ್ ಬ್ಯಾಕ್ ಎಂಬ ಜರ್ಮನ್ ವಿದ್ವಾಂಸನು 1779ರಲ್ಲಿ ಮಾನವ ಜನಾಂಗವನ್ನು ಕಕೇಶಿಯನ್ಸ್ (ಬಿಳಿ ಚರ್ಮ) ಮಂಗೋಲಿಯನ್ಸ್ (ಹಳದಿ ಚರ್ಮ) ಮಲಯನ್ಸ್ (ಕಂದು ಚರ್ಮ) ಇಥಿಯೋಪಿಯನ್ಸ್ (ಕಪ್ಪು ಚರ್ಮ) ಹಾಗೂ ಅಮೆರಿಕನ್ಸ್/ರೆಡಿ ಇಂಡಿಯನ್ಸ್ (ಕೆಂಪು ಚರ್ಮ) ಎಂದು ವರ್ಗೀಕರಿಸಿದ. ವಿಶ್ವದ ಎರಡನೆಯ ಮಹಾಯುದ್ಧವು ನಡೆದ ಮೇಲೆ ತಳಿವಿಜ್ಞಾನ ಹಾಗೂ ಮಾನವ ವಿಜ್ಞಾನ ಕ್ಷೇತ್ರಗಳಲ್ಲಿ ಗಣನೀಯ ಸಂಶೋಧನೆಗಳು ನಡೆದು, ಈ ಭೂಮಿಯ ಮೇಲೆ ಎಲ್ಲ ಮನುಷ್ಯರ ಡಿಎನ್‌ಎ ಶೇ.99.9ರಷ್ಟು ಏಕರೂಪವಾಗಿರುತ್ತದೆ ಎಂಬ ಸತ್ಯವನ್ನು ಹೊರಗೆಡವಿತು. 19ನೆಯ ಶತಮಾನದಲ್ಲಿ, ಬಿಳಿ ಚರ್ಮದವರೇ ಸರ್ವಶ್ರೇಷ್ಠ ಎಂಬ ನಂಬಿಕೆಯು ಜೀವಂತವಾಗಿದ್ದ ದಿನಗಳಲ್ಲಿ ನಡೆದ ಒಂದು ಮಾನವ ವಿಜ್ಞಾನದ ಕ್ಷೇತ್ರ ಅಧ್ಯಯನವು 'ಮಾನವ ಜಾತಿ ತಾನೊಂದೆ ವಲಂ' ಎಂಬ ಪಂಪನ ಮಾತಿಗೆ ಪುರಾವೆಯನ್ನು ಒದಗಿಸಿತು.

ಟಾರೆಸ್ ಜಲಸಂಧಿಯು ಆಸ್ಟ್ರೇಲಿಯಾದ ಕೇಪ್ ಯಾರ್ಕ್ ಪರ್ಯಾಯ ದ್ವೀಪ ಹಾಗೂ ಪಪುವ ನ್ಯೂಗಿನಿ ಪ್ರದೇಶಗಳ ನಡುವೆ ಇರುವ ಕಿರಿದಾದ ಆದರೆ ನೀಳವಾದ ಸಮುದ್ರ. ಈ ಸಮುದ್ರದಲ್ಲಿ 274 ಸಣ್ಣ ಪುಟ್ಟ ದ್ವೀಪಗಳಿವೆ. ಇವುಗಳಲ್ಲಿ ದೊಡ್ಡದಾದ 17-18 ದ್ವೀಪಗಳಲ್ಲಿ ಮಾತ್ರ ಜನವಸತಿಯಿದ್ದು, ಸುಮಾರು 150 ಕಿ.ಮೀ. ವ್ಯಾಪ್ತಿಯ ಸಮುದ್ರದಲ್ಲಿ ಹರಡಿವೆ. ಇಂದು ಆಡಳಿತಾತ್ಮಕವಾಗಿ ನೈಋತ್ಯ ಶಾಂತ ಮಹಾಸಾಗರದ ದ್ವೀಪಗಳಲ್ಲಿ ವಾಸಿಸುತ್ತಿರುವ ಜನರನ್ನು ವಿಶಾಲವಾಗಿ 'ಓಷಿಯನ್ಸ್' ಎಂದು ಕರೆಯುವುದುಂಟು. ಇವರಲ್ಲಿ ಮೆಲನೇಷಿಯನ್ಸ್, ಮೈಕ್ರೋನೇಷಿಯನ್ಸ್ ಹಾಗೂ ಪಾಲಿನೇಷಿಯನ್ಸ್ ಮುಖ್ಯರಾದವರು.

ಮೆಲನೇಷಿಯ ಎನ್ನುವುದು ಗ್ರೀಕ್ ಶಬ್ದ. 'ಮೆಲಾಸ್' ಎಂದರೆ ಕಪ್ಪು. 'ನೆಸೋಯಿ' ಎಂದರೆ ದ್ವೀಪಗಳು. 'ಕಪ್ಪು ದ್ವೀಪಗಳು' ಎಂಬ ಅರ್ಥವನ್ನು ಹೊಮ್ಮಿಸುತ್ತವೆ. ಆದರೆ ನಾವು ಅದನ್ನು 'ಕಪ್ಪು ಜನರು ವಾಸಿಸುವ ದ್ವೀಪಗಳು' ಎಂದು ಅರ್ಥೈಸಬೇಕಾಗುತ್ತದೆ. ಇಂದಿಗೆ ಸುಮಾರು 70,000-60,000 ವರ್ಷಗಳ ಹಿಂದೆ, ಪೂರ್ವ ಆಫ್ರಿಕದಿಂದ ಹೊರಟ 'ಮಾನವ ಜನಾಂಗದ ಮೊದಲ ಮಹಾವಲಸೆ'ಯ ಜನರು ಅರೇಬಿಯ, ಭಾರತ, ಅಂಡಮಾನ್ ಮತ್ತು ನಿಕೋಬಾರ್ ದ್ವೀಪಗಳು, ಆಗ್ನೇಯ ಏಷ್ಯಾದ ಮೂಲಕ ಮೆಲನೇಷಿಯವನ್ನು ತಲುಪಿ, ಕೊನೆಗೆ ಆಸ್ಟ್ರೇಲಿಯಾದಲ್ಲಿ ಬೀಡುಬಿಟ್ಟರು. ಹಾಗಾಗಿ ಟಾರಸ್ ಜಲಸಂಧಿಯ ದ್ವೀಪಗಳಲ್ಲಿ ವಾಸಿಸುವ ಮೆಲನೇಷಿಯನ್ನರು ಜಗತ್ತಿನ ಅತ್ಯಂತ ಪುರಾತನ ಬುಡಕಟ್ಟುಗಳಲ್ಲಿ ಒಬ್ಬರು ಆಗಿದ್ದಾರೆ.

19ನೆಯ ಶತಮಾನದ ಆದಿಭಾಗ. ಯುರೋಪಿಯನ್ನರಿಗೆ ಯೂರೋಪನ್ನು ಬಿಟ್ಟು, ಜಗತ್ತಿನ ಇತರ ಪ್ರದೇಶಗಳಲ್ಲಿ ವಾಸ ಮಾಡುವ ಜನರ ಬಗ್ಗೆ ಅಂಥ ತಿಳಿವಳಿಕೆ ಏನೂ ಇರಲಿಲ್ಲ. ವಸಾಹತುಶಾಹಿ ಆಡಳಿತಗಾರರು ಹಾಗೂ ಕ್ರೈಸ್ತ ಮತಪ್ರಚಾರಕರು ಹೇಳುವ ವಿಚಾರಗಳನ್ನೇ 'ಪರಮಸತ್ಯ' ಎಂದು ಭಾವಿಸಿದ್ದರು. ಆದರೆ ವಿಜ್ಞಾನಿಗಳಿಗೆ ಇವರು ನೀಡಿದ ಉತ್ಪ್ರೇಕ್ಷಿತ ವರದಿಗಳ ಬಗ್ಗೆ ನಂಬಿಕೆ ಇರಲಿಲ್ಲ. ಹಾಗಾಗಿ ಸ್ವತಃ ತಾವೇ ಕ್ಷೇತ್ರಾಧ್ಯಯನವನ್ನು ಮಾಡಿ ವಾಸ್ತವವನ್ನು ಅರಿಯಬೇಕು ಎಂದರು. ಕೇಂಬ್ರಿಜ್ ವಿಶ್ವವಿದ್ಯಾಲಯವು 'ಟಾರೆಸ್ ಜಲಸಂಧಿಯ ಕೇಂಬ್ರಿಜ್ ಮಾನವ ಶಾಸ್ತ್ರೀಯ ಕ್ಷೇತ್ರಯಾನ'ವನ್ನು ನಡೆಸಲು ಸಿದ್ಧತೆಗಳನ್ನು ನಡೆಸಿತು. ಇದೊಂದು ಬಹುಮುಖಿ-ಅಧ್ಯಯನದ ಯಾನವಾಗಿತ್ತು. ಈ ಕ್ಷೇತ್ರಯಾನದಲ್ಲಿ ಟಾರೆಸ್ ಜಲಸಂಧಿಯ ದ್ವೀಪಗಳಲ್ಲಿ ವಾಸವಾಗಿರುವ ಮೆಲನೇಷಿಯನ್ನರ ಮಾನವ ವಿಜ್ಞಾನ ಅಥವಾ ಆಂಥ್ರೋಪಾಲಜಿ, ಮನೋವಿಜ್ಞಾನ ಅಥವಾ ಸೈಕಾಲಜಿ, ಜನಾಂಗೀಯ ವಿಜ್ಞಾನ ಅಥವಾ ಎಥ್ನೋಗ್ರಫಿ ಹಾಗೂ ಸಂಶೋಧನೆಯಲ್ಲಿ ನೈತಿಕ ಇತಿಮಿತಿಗಳನ್ನು ಕುರಿತು ಅಧ್ಯಯನ ಮಾಡುವ ಯೋಜನೆಯನ್ನು ಹಾಕಿಕೊಂಡಿತ್ತು. ಆದರೆ ಈ ಯೋಜನೆಗೆ ಅನುಮತಿಯನ್ನು ನೀಡಿದ ಆಳರಸರಲ್ಲಿ 'ಈ ಯುರೋಪಿಯನ್ನೇತರ ಕಾಡುಜನರನ್ನು ಅಧ್ಯಯನ ಮಾಡಿ, ಇವರು ಎಲ್ಲ ವಿಚಾರಗಳಲ್ಲಿ ತಮಗಿಂತಲೂ ಕೀಳು' ಎನ್ನುವುದನ್ನು ನಿರೂಪಿಸುವ ಒಳಹುನ್ನಾರವಿತ್ತು.

ಕೇಂಬ್ರಿಜ್ ವಿಶ್ವವಿದ್ಯಾಲಯದಲ್ಲಿ ಜೀವವಿಜ್ಞಾನಿಯಾಗಿದ್ದ ಆಲ್‌ಫ್ರೆಡ್ ಕಾರ್ಟ್ ಹೇಡನ್ (1855-1940) ಮಾನವ ವಿಜ್ಞಾನದಲ್ಲಿ ಆಸಕ್ತಿಯನ್ನು ತಳೆದು, ವಿಶೇಷ ಅಧ್ಯಯನವನ್ನು ನಡೆಸಿ ತಜ್ಞನೆನಿಸಿಕೊಂಡಿದ್ದ. ಇವನು 1888ರಲ್ಲಿ ಟಾರೆಸ್ ಜಲಸಂಧಿಯ ದ್ವೀಪಗಳಿಗೆ ಭೇಟಿಯನ್ನು ನೀಡಿದ್ದ. ಅವರ

ಸಂಸ್ಕೃತಿಯ ಬಗ್ಗೆ ಅಪಾರ ಕುತೂಹಲವನ್ನು ತಳೆದು, ಅವರನ್ನು ಕ್ರಮಬದ್ಧವಾಗಿ ಅಧ್ಯಯನವನ್ನು ಮಾಡಬೇಕೆನ್ನುವ ಮಹದಾಸೆಯಿಂದ ಮಹಾ ಮೇಧಾವಿಗಳ ತಂಡವನ್ನು ಸಿದ್ಧಪಡಿಸಿದ್ದ.

1. ವಿಲಿಯಮ್ ಹಾಲ್ ರಿವರ್ಸ್ (1864-1922) ಒಬ್ಬ ವೈದ್ಯ ಹಾಗೂ ಪ್ರಾಯೋಗಿಕ ಮನೋವಿಜ್ಞಾನಿಯಾಗಿದ್ದ.
2. ಚಾರ್ಲ್ಸ್ ಗೇಬ್ರಿಯಲ್ ಸೆಲಿಗ್ಮನ್ (1873-1940) ಒಬ್ಬ ರೋಗವಿಜ್ಞಾನಿ ಹಾಗೂ ಜನಾಂಗವಿಜ್ಞಾನಿಯಾಗಿದ್ದ. ಇವನು ಭವಿಷ್ಯದಲ್ಲಿ ಬಹು ಚರ್ಚೆಗೆ ಎಡೆಮಾಡಿಕೊಟ್ಟ ಜನಾಂಗೀಯ ಸಿದ್ಧಾಂತಗಳನ್ನು ಮಂಡಿಸಿದವನು.
3. ಚಾರ್ಲ್ಸ್ ಸ್ಯಾಮ್ಯುಯಲ್ ಮೇಯರ್ಸ್ (1873-1946) ಓರ್ವ ವೈದ್ಯನಾಗಿದ್ದ. ಜತೆಗೆ ಮನೋವಿಜ್ಞಾನ ಹಾಗೂ ಸಂಗೀತದಲ್ಲಿ ಅಪಾರ ಪರಿಣತಿಯನ್ನು ಪಡೆದಿದ್ದ.
4. ಸಿಡ್ನಿ ಹರ್ಬರ್ಟ್ ರೇ (1858-1939) ಅಧ್ಯಾಪಕನಾಗಿದ್ದ ಹಾಗೂ ಮೆಲನೇಷಿಯನ್ ಭಾಷೆಗಳನ್ನು ಬಲ್ಲ ಭಾಷಾತಜ್ಞನಾಗಿದ್ದ.
5. ವಿಲಿಯಂ ಮ್ಯಾಕ್ ಡೌಗಾಲ್ (1871-1938) ವೈದ್ಯನೂ, ಮನೋವಿಜ್ಞಾನಿಯೂ ಆಗಿದ್ದ.
6. ಆಂಥೋನಿ ವಿಲ್ಕಿನ್ಸ್ (1877-1901) ತಂಡದಲ್ಲಿ ಅತ್ಯಂತ ಚಿಕ್ಕವಯಸ್ಸಿನವನಾಗಿದದು, ಪದವೀಧರನಾಗಿದ್ದ ಹಾಗೂ ಛಾಯಾಗ್ರಹಣದಲ್ಲಿ ಪರಿಣತಿಯನ್ನು ಪಡೆದಿದ್ದ.

ಯುರೋಪಿಯನ್ ಇತಿಹಾಸದಲ್ಲಿ ಮೊದಲ ಬಾರಿಗೆ ಹೀಗೆ ಹಲವು ತಜ್ಞರಿಂದ ಕೂಡಿದ್ದ ತಂಡವು ಟಾರೆಸ್ ಜಲಸಂಧಿಯ ದ್ವೀಪಗಳಲ್ಲಿದ್ದ ಮೆಲನೇಷಿಯನ್ನರ ಸಮಗ್ರ ಅಧ್ಯಯನಕ್ಕೆ ಹೊರಟಿತ್ತು. ಈ ತಂಡದ ಪ್ರಾಥಮಿಕ ಆಸಕ್ತಿಗಳನ್ನು ಈ ಕೆಳಕಂಡಂತೆ ಸಂಗ್ರಹಿಸಬಹುದು.

- ಸ್ಥಳೀಯ ಸಂಸ್ಕೃತಿಯ ದಾಖಲೀಕರಣ: ಅವರ ಪುರಾಣಗಳನ್ನು, ಧರ್ಮಾಚರಣೆಗಳನ್ನು, ಸಾಮಾಜಿಕ ರಚನೆಯನ್ನು ಹಾಗೂ ದೈನಂದಿನ ಜೀವನಶೈಲಿಯನ್ನು ಕ್ರಮಬದ್ಧವಾಗಿ ದಾಖಲಿಸುವುದು.
- ಮನೋವ್ಯಾಪಾರಗಳಲ್ಲಿ ವಿಭಿನ್ನತೆ: ಯುರೋಪಿಯನ್ನರ ಹಾಗೂ ಮೆಲನೇಷಿಯನ್ನರ ಅರಿವಿನ ಪ್ರಕ್ರಿಯೆಗಳಲ್ಲಿ (ಕಾಗ್ನಿಟಿವ್ ಪ್ರೊಸೆಸಸ್) ಇರಬಹುದಾದ ವ್ಯತ್ಯಾಸಗಳನ್ನು ಗುರುತಿಸುವುದು.
- ಭಾಷಾ ವೈಶಿಷ್ಟ್ಯಗಳ ಸಂಗ್ರಹ: ಸ್ಥಳೀಯ ಭಾಷೆಗಳ ವಿನ್ಯಾಸ ಹಾಗೂ ಪದಸಂಪತ್ತನ್ನು ಕ್ರಮಬದ್ಧವಾಗಿ ಸಂಗ್ರಹಿಸುವುದು.
- ಮಾನವಶಾಸ್ತ್ರೀಯ ಅಳತೆಗಳನ್ನು ಗುರುತಿಸುವುದು: ಮೆಲನೇಷಿಯನ್ನರ ದೇಹದ ವಿವಿಧ ಅಂಶಗಳನ್ನು ಅಳೆಯುವುದು. ಉದಾಹರಣೆಗೆ ಅವರು ಎಷ್ಟು ಎತ್ತರವಿದ್ದಾರೆ, ಅವರ ತಲೆಯು ಎಷ್ಟು ಉದ್ದವಿದೆ, ಎಷ್ಟು ಅಗಲವಿದೆ, ದೇಹ ರಚನೆ ಹೇಗಿದೆ ಇತ್ಯಾದಿ.
- ಆರೋಗ್ಯ ಮತ್ತು ರೋಗರುಜಿನಗಳು: ಮೆಲನೇಷಿಯನ್ನರ ಒಟ್ಟಾರೆ ಆರೋಗ್ಯ ಹಾಗೂ ಅವರಿಗೆ ಇರಬಹುದಾದ ರೋಗರುಜಿನಗಳ ಬಗ್ಗೆ ಮಾಹಿತಿಯನ್ನು ಸಂಗ್ರಹಿಸುವುದು.

ಈ ಅಧ್ಯಯನವು ಮಾನವನ ಇತಿಹಾಸದಲ್ಲಿ ಮೊದಲ ಬಾರಿಗೆ ಅನೇಕ ದಾಖಲೆಗಳನ್ನು ಮಾಡಿತು. ಅದುವರೆಗೂ ಜನಾಂಗೀಯ ಅಧ್ಯಯನವೆಂದರೆ ಅವರು ಇವರು ಹೇಳಿದ ಮಾತುಗಳನ್ನು ಆಲಿಸಿ ತೀರ್ಮಾನಕ್ಕೆ ಬರುವುದಾಗಿತ್ತು. ಈಗ ಮೊದಲ ಬಾರಿಗೆ ತಜ್ಞರು ಜನಾಂಗೀಯ ಕ್ಷೇತ್ರಾಧ್ಯಯನವನ್ನು (ಫೀಲ್ಡ್ ವರ್ಕ್ ಎಥ್ನೋಗ್ರಫಿ) ಕೈಗೊಂಡಿದ್ದರು. ವಿಜ್ಞಾನಿಗಳು ತಾವೇ ಕಣ್ಣಿಂದ ನೋಡಿದ್ದನ್ನ ಹಾಗೂ ನೇರವಾದ ಮಾತುಕತೆಯಿಂದ ವಿಚಾರಗಳನ್ನು ಸಂಗ್ರಹಿಸಿದ್ದರು. ಮಾನವ ಪ್ರಾಯೋಗಿಕ ಕ್ಷೇತ್ರ ಮನೋವಿಜ್ಞಾನದ ಅಧ್ಯಯನಗಳು (ಎಕ್ಸ್‌ಪೆರಿಮೆಂಟಲ್ ಸೈಕಾಲಜಿ ಇನ್ ದಿ ಫೀಲ್ಡ್) ಯುರೋಪಿಯನ್ನರ ಮೇಲರಿಮೆಗೆ ಬಲವಾದ ಪೆಟ್ಟನ್ನು ನೀಡಿದವು. ಅವರು ಮೆಲನೇಷಿಯನ್ನರ ವೀಕ್ಷಣಾ ಸಾಮರ್ಥ್ಯ, ಬಣ್ಣಗಳನ್ನು ತಿಳಿಯುವ ಸಾಮರ್ಥ್ಯ, ಕ್ರಿಯೆಗೆ ಪ್ರತಿಕ್ರಿಯೆಯನ್ನು ನೀಡುವ ಸಾಮರ್ಥ್ಯ, ನೆನಪಿನ ಶಕ್ತಿ ಇತ್ಯಾದಿಗಳನ್ನು ಅಧ್ಯಯನದ ವಸ್ತುವನ್ನಾಗಿ ಆಯ್ಕೆ ಮಾಡಿಕೊಂಡಿದ್ದರು. ಮುರ್ರೆ ದ್ವೀಪದಲ್ಲಿದ್ದ ಪಾಲಿನೇಷಿಯನ್ನರ ಬಣ್ಣವನ್ನು ತಿಳಿಯುವ ಸಾಮರ್ಥ್ಯದ ಪ್ರಯೋಗವನ್ನು ಮಾಡಿದರು. ವಿಲಿಯಮ್ ಹಾಲ್ ರಿವರ್ಸ್, ಸೂಕ್ಷ್ಮ ವರ್ಣವೈವಿಧ್ಯಗಳಿದ್ದ ನೀಲಿ ಮತ್ತು ಹಸಿರು ಬಣ್ಣಗಳ ಉಣ್ಣೆಯ ದಾರವನ್ನು ದ್ವೀಪವಾಸಿಗಳಿಗೆ ನೀಡಿದ. ಅವರು ಯುರೋಪಿಯನ್ನರಿಗಿಂತಲೂ ಹೆಚ್ಚು ನಿಖರವಾಗಿ ವಿವಿಧ ಬಣ್ಣಗಳ ಸೂಕ್ಷ್ಮ ಛಾಯಾ ವ್ಯತ್ಯಾಸಗಳನ್ನು ಗುರುತಿಸಿದರು. ಅವರು ಹುಟ್ಟಿನಿಂದ ಸಮುದ್ರದ ನೀಲಿ ಹಾಗೂ ಕಾಡಿನ ಹಸಿರಿನ ಸೂಕ್ಷ್ಮಗಳನ್ನು ನೋಡುತ್ತಾ ಬೆಳೆದವರು. ಹಾಗಾಗಿ ಅವರ ಬಣ್ಣ ತಿಳಿಯುವ ಸಾಮರ್ಥ್ಯವು ಸಹಜವಾಗಿಯೇ ಉತ್ತಮವಾಗಿತ್ತು.

ಆಂಥೋನಿ ವಿಲ್ಕಿನ್ಸ್, ಮೊದಲ ಬಾರಿಗೆ ಪಾಲಿನೇಷಿಯನ್ನರ ಚಿತ್ರಗಳನ್ನು ಸೆರೆ ಹಿಡಿದಿದ್ದನು. ಪಾಲಿನೇಷಿಯನ್ನರು ತಮ್ಮದೇ ಧಾರ್ಮಿಕ ನೃತ್ಯಗಳನ್ನು ಹಾಗೂ ಆಚರಣೆಗಳನ್ನು ನಡೆಸುತ್ತಿದ್ದರು. ಆತ ಹೆಂಗಸರನ್ನು ದೂರವಿಟ್ಟು, ಗಂಡಸರು ಮಾತ್ರ ಭಾಗವಹಿಸಿದ ನೃತ್ಯವನ್ನು ಚಿತ್ರೀಕರಿಸಿದ. ನಂತರ ಅದನ್ನು ಬೃಹತ್ ಪರದೆಯ ಮೇಲೆ ತೋರಿಸಿದ. ಅವರು ಭಯಾಶ್ಚರ್ಯದಿಂದ ತಮ್ಮನ್ನು ತಾವೇ ಬೃಹತ್ ಪರದೆಯ ಮೇಲೆ ನೋಡಿದರು. ಆಗ ಹಿರಿಯನೊಬ್ಬ 'ಇವರು ತಮ್ಮ ಆತ್ಮಗಳನ್ನು ಸೆರೆಹಿಡಿದು ತೋರಿಸುತ್ತಿದ್ದಾರೆ' ಎಂದು ಕ್ಯಾತೆ ತೆಗೆದ. ಆಗ ವಿಲ್ಕಿನ್ಸ್ ಆತ್ಮಗಳನ್ನು ಸೆರೆಹಿಡಿಯಲು ಸಾಧ್ಯವಿಲ್ಲವೆಂದು ಬಹಳ ಕಷ್ಟಪಟ್ಟು ಅವರಿಗೆ ಮನದಟ್ಟು ಮಾಡಿಕೊಟ್ಟ.

ವಿಜ್ಞಾನಿಗಳಿಗೆ ಮೆಲನೇಷಿಯನ್ನರ ವಿವಿಧ ಬುಡಕಟ್ಟುಗಳಲ್ಲಿ ಇದ್ದ ವಿಧಿ ನಿಷೇಧಗಳನ್ನು ಹಾಗೂ ಕುಲಲಾಂಛನಗಳ (ಟೋಟೆಮ್) ಬಗ್ಗೆ ತಿಳಿಯುವ ಕುತೂಹಲವಿತ್ತು. ಮೆಲನೇಷಿಯನ್ನರು ಇಡೀ ಪ್ರಕೃತಿಯನ್ನು ಒಂದು ಕುಟುಂಬದಂತೆ ಕಾಣುತ್ತಿದ್ದರು. ಆ ಪ್ರಕೃತಿಯಲ್ಲಿರುವ ಪ್ರತಿಯೊಂದು ಪಶು, ಪಕ್ಷಿ, ಗಿಡ ಮತ್ತು ಮರಗಳೊಡನೆ ಅವರು ಸಂಬಂಧವನ್ನು ಕಾಣುತ್ತಿದ್ದರು. ಅವುಗಳನ್ನು ಬಂಧುಗಳೆಂದು ಪರಿಗಣಿಸುತ್ತಿದ್ದರು. ಒಬ್ಬ ಹಿರಿಯ 'ನಾನು ಆ ಹಕ್ಕಿಯ ಮಾಂಸವನ್ನು ತಿನ್ನುವುದಿಲ್ಲ' ಎಂದ. 'ಏಕೆ?' ಎಂದು ಕೇಳಿದಾಗ, 'ಆ ಹಕ್ಕಿಯು ನನ್ನ ತಾಯಿಯ ಸೋದರ. ಹಾಗಾಗಿ ನಾನು ಅದನ್ನು ತಿನ್ನಲಾರೆ' ಎಂಬ ವಿವರಣೆಯನ್ನು ನೀಡಿದ. ತಮ್ಮ ಹಿರಿಯರೆಲ್ಲ ಪಶುಪಕ್ಷಿಗಳ ರೂಪದಲ್ಲಿ ತಮ್ಮ ನಡುವೆಯೇ ವಾಸಿಸುತ್ತಾರೆ ಎನ್ನುವುದು ಅವರ ನಂಬಿಕೆಯಾಗಿತ್ತು. ಇಂಥ ಕಥೆಗಳನ್ನು ಆಧರಿಸಿ ಫ್ರಾಯ್ಡ್, 'ಟೋಟೆಮ್ ಆ್ಯಂಡ್ ಟಾಬು' ಎಂಬ ಪುಸ್ತಕವನ್ನು 1913ರಲ್ಲಿ ಪ್ರಕಟಿಸಿದ.

ಭಾಷಾ ಶಾಸ್ತ್ರಜ್ಞನಾಗಿದ್ದ ಸಿಡ್ನಿ ರೇ, ಪಾಲಿನೇಷಿಯನ್ನರ 'ಮೆರಿಯಮ್ ಮಿರ್' ಹಾಗೂ 'ಕಲ ಲಗಾವ್ ಯ' ಭಾಷೆಗಳನ್ನು ತಿಳಿದಿದ್ದ. ಹಾಗಾಗಿ ಆ ಭಾಷೆಗಳಲ್ಲಿದ್ದ ಪುರಾಣಗಳನ್ನು, ಕಥೆಗಳನ್ನು, ನುಡಿಗಟ್ಟುಗಳನ್ನು ಹಾಗೂ ಭಾಷಾ ಸಂಪತ್ತನ್ನು ಸಂಗ್ರಹಿಸಿದ. ಒಬ್ಬ ಹಿರಿಯ 'ನಿಮ್ಮ ಇಂಗ್ಲಿಷಿನಲ್ಲಿ ದೊಡ್ಡ ದೊಡ್ಡ ಪುಸ್ತಕಗಳಿದ್ದರೆ, ನಮ್ಮಲ್ಲಿ ದೊಡ್ಡ ದೊಡ್ಡ ನೆನಪುಗಳಿವೆ' ಎಂದು ಹೇಳಿದ. ಸಿಡ್ನಿ ರೇ, ಪಾಲಿನೇಷಿಯನ್ನರ ಮೌಖಿಕ ಪರಂಪರೆಗೆ ಮನಸೋತ. ಹಾಗಾಗಿ ತನ್ನಿಂದ ಸಾಧ್ಯವಾದಷ್ಟು ಅವರ ಸಾಹಿತ್ಯವನ್ನು ಬರೆದುಕೊಂಡ. ಅವನು ಅಂದು ಬರೆದಿಟ್ಟ ಮೌಖಿಕ ಸಾಹಿತ್ಯವು ಇಂದಿಗೂ ಜೀವಂತವಾಗಿ ಉಳಿದಿದ್ದು, ಪಾಲಿನೇಷಿಯನ್ನರ ಬದುಕನ್ನು ಸಂತೃಪ್ತಗೊಳಿಸುತ್ತಿದೆ.

ಮಾನವ ವಿಜ್ಞಾನದ ಭಾಗವಾಗಿ ಮೆಲನೇಷಿಯನ್ನರ ತಲೆಯ ಉದ್ದ, ಅಗಲ, ಗಾತ್ರ ಮುಂತಾದವನ್ನು ಅಳೆದಾಗ, ಒಬ್ಬ- 'ನನ್ನ ತಲೆಯನ್ನ ಯಾಕೆ ಅಳೀತಾ ಇದ್ದೀರಿ. ನಾನು ಸತ್ತ ಮೇಲೆ ನನ್ನ ತಲೆಯನ್ನೇನಾದರೂ ನಿಮ್ಮ ರಾಣಿಗೆ ಉಡುಗೊರೆಯನ್ನಾಗಿ ನೀಡುತ್ತೀರ' ಎಂದು ಪ್ರಶ್ನಿಸಿದ. ಆತನ ಮಾತನ್ನು ಕೇಳಿ ಹೇಡನ್ ಚಿಂತಿಸಲಾರಂಭಿಸಿದ. ಬುಡಕಟ್ಟಿನ ಜನರನ್ನು 'ನಮಗಿಂತ ಕೀಳು' ಎಂದು ಭಾವಿಸುವ ಮನೋಭಾವವನ್ನು ಹಾಗೂ ಅವರ ದೇಹವನ್ನು ಪ್ರಯೋಗಾಲಯದ ಮಾದರಿಯೆಂಬಂತೆ ಪರಿಗಣಿಸುವುದನ್ನು ನೋಡಿ ನಾಚಿದ. ಕೊನೆಗೆ ಮಾನವ ವಿಜ್ಞಾನ ಹಾಗೂ ಜನಾಂಗೀಯ ಅಧ್ಯಯನಗಳು ಮಾನವೀಯತೆಯ ನೆಲೆಯಲ್ಲಿಯೇ ನಡೆಯಬೇಕೆಂದು ನೈತಿಕ ವಿಧಿ ವಿಧಾನಗಳನ್ನು ಹಾಗೂ ಮಾನದಂಡವನ್ನು ರೂಪಿಸಿದ.

ಮನೋವಿಜ್ಞಾನಿ ರಿವರ್ಸ್‌ನಿಗೆ ಪಾಲಿನೇಷಿಯನ್ನರು ಹೇಳುವ ಕಥಾವಿಧಾನಗಳು ಮೆಚ್ಚುಗೆಯಾದವು. 'ತನ್ನಂತೆ ಪರರ ಬಗೆಯುವ' ದ್ವೀಪವಾಸಿಗಳ ನಿಲುವು ಅವನ ಬದುಕನ್ನೇ ಬದಲಾಯಿಸಿತು. ಮೊದಲನೆಯ ಮಹಾಯುದ್ಧದ ವೇಳೆಯಲ್ಲಿ ಮನೋಸಮಸ್ಯೆಗಳಿಂದ ದಾಖಲಾಗಿದ್ದ ಸೈನಿಕರಿಗೆ ಈತನು 'ಮಾತಿನ ಮೂಲಕವೇ ಚಿಕಿತ್ಸೆ'ಯನ್ನು ನೀಡಿದ. 2004. ಟಾರೆಸ್ ಜಲಸಂಧಿಯ ದ್ವೀಪವಾಸಿಗಳು ಕೇಂಬ್ರಿಜ್‌ಗೆ ಬಂದರು. ಅವರಲ್ಲಿ ಒಬ್ಬ ತನ್ನ ಮುತ್ತಜ್ಜನ ಫೋಟೋವನ್ನು ನೋಡಿ ಅಳಲಾರಂಭಿಸಿದ. ಇದನ್ನು ಕಂಡ ವಿಶ್ವವಿದ್ಯಾಲಯದವರು ಮೆಲನೇಷಿಯನ್ನರಿಗೆ ಸಂಬಂಧಿಸಿದ ಎಲ್ಲ ದಾಖಲೆಗಳನ್ನು ಡಿಜಿಟಲೀಕರಿಸಿ ಅವರಿಗೆ ನೀಡಿದರು. ಅಂದು ಅವರ ದ್ವೀಪದಿಂದ ತಂದಿದ್ದ ಎಲ್ಲ ಮುಖವಾಡಗಳನ್ನು (ಮಾಸ್ಕ್) ಹಿಂದಿರುಗಿಸಿದರು. ಅದೊಂದು ಭಾವನಾತ್ಮಕ ಸನ್ನಿವೇಶವಾಗಿತ್ತು.

ವಸಾಹತುಶಾಹಿ ಆಡಳಿತಗಾರರು ತಮ್ಮ ಮೇಲ್ಮೈ ಸಾಧನೆಗೆಂದು ಕಳುಹಿಸಿದ ಕ್ಷೇತ್ರಾಧ್ಯಯನವು ಅಭೂತಪೂರ್ವ ಯಶಸ್ಸನ್ನು ಗಳಿಸಿತು. ಜತೆಗೆ ಅವರ ಮೇಲ್ಮೈ ಮೌಢ್ಯವನ್ನು ಕಳೆಯಿತು. ಬುಡಕಟ್ಟಿನ ಜನರು ಅಮೆರಿಕನ್ ಅಥವಾ ಯುರೋಪಿಯನ್ ನಾಗರಿಕರಿಗಿಂತ ಯಾವುದೇ ವಿಷಯದಲ್ಲಿ ಕಡಿಮೆಯಿಲ್ಲ; ಕೆಲವು ವಿಷಯಗಳಲ್ಲಿ ಅವರನ್ನೂ ಮೀರಿಸಬಲ್ಲರು ಎಂಬ ಸತ್ಯವು ಬೆಳಕಿಗೆ ಬಂದಿತು. ಜತೆಗೆ ಇಂಥ ಕ್ಷೇತ್ರಾಧ್ಯಯನಗಳು ನಡೆಯಲು ಒಂದು 'ಗೋಲ್ಡ್ ಸ್ಟಾಂಡರ್ಡ್' ಮಾನಕವನ್ನು ರೂಪಿಸಿತು. ಇದು ಇಂದಿಗೂ ಮರೆಯಲಾಗದ ಕ್ಷೇತ್ರಾಧ್ಯಯನ ಎಂದು ಹೆಸರಾಗಿದೆ.

ಡಿಎನ್‌ಎ ಬೆರಳಚ್ಚು ಎಂಬ ವಿಶಿಷ್ಟ ವರದಾನ

ವ್ಯಕ್ತಿಯ ಗುರುತನ್ನು ಪತ್ತೆ ಹಚ್ಚಲು ಡಿಎನ್‌ಎ ಬೆರಳಚ್ಚು ಪರೀಕ್ಷೆಯ ಸಹಾಯ ಪಡೆಯುವುದಲ್ಲದೆ, ಆಸ್ಪತ್ರೆಯಲ್ಲಿ ಮಕ್ಕಳನ್ನು ಬದಲಾಯಿಸಿರುವುದನ್ನು ಕಂಡುಹಿಡಿಯುವುದಕ್ಕೆ, ಪಿತೃತ್ವ/ಮಾತೃತ್ವ ಪರೀಕ್ಷೆಗೆ, ಸಾಮೂಹಿಕ ಅತ್ಯಾಚಾರ, ಕೊಲೆ, ಮಕ್ಕಳ ಮೇಲಿನ ಲೈಂಗಿಕ ಕಿರುಕುಳದಂಥ ಅಪರಾಧ ಪ್ರಕರಣಗಳಲ್ಲಿ ಅಪರಾಧಿಗಳನ್ನು ಕಂಡುಹಿಡಿಯಲು ಈ ವಿಧಾನವನ್ನು ಅವಲಂಬಿಸಲಾಗುತ್ತದೆ.

ವಿಧಿಕೌಶಲ

ಡಾ. ಶಶಿಕುಮಾರ್ ಎಲ್.
vveditoped@gmail.com

ಅಹಮದಾಬಾದ್‌ನಲ್ಲಿ ಇತ್ತೀಚೆಗೆ ಸಂಭವಿಸಿದ ಏರ್ ಇಂಡಿಯಾ ವಿಮಾನದ ಅಪಘಾತದಲ್ಲಿ 260 ಮಂದಿ ಅಸುನೀಗಿದ ವಿಷಯ ಎಲ್ಲರಿಗೂ ಗೊತ್ತಿರುವಂಥದ್ದೇ. ಬೆಂಕಿಗೆ ಆಹುತಿಯಾಗಿ ಸುಟ್ಟು ಕರಕಲಾಗಿದ್ದ ಮೃತದೇಹಗಳನ್ನು ಗುರುತಿಸಿ ಸೂಕ್ತ ವಾರಸುದಾರರಿಗೆ ತಲುಪಿಸುವುದಕ್ಕೆ ಸಹಾಯಕವಾಗಿದ್ದು ವಿಧಿವಿಜ್ಞಾನ ಪ್ರಯೋಗಾಲಯವು ನಡೆಸಿದ ಡಿಎನ್‌ಎ ಬೆರಳಚ್ಚು ಪರೀಕ್ಷೆ ಎಂಬುದು ಗಮನಿಸಬೇಕಾದ ಅಂಶವಾಗಿದೆ.

ವಿಧಿವಿಜ್ಞಾನ ಎಂಬುದು ಕಾನೂನು ವ್ಯವಸ್ಥೆಯಲ್ಲಿ ಬಳಸಲಾಗುವ ವಿಜ್ಞಾನದ ಅನ್ವಯಿಕ ಶಾಖೆಯಾಗಿದೆ. ಆಧುನಿಕ ವಿಧಿವಿಜ್ಞಾನದ ಪುರಾವೆಗಳ ಒಂದು ಉದಾಹರಣೆ ಎಂದರೆ ಡಿಎನ್‌ಎ ಬೆರಳಚ್ಚು ಬಳಕೆ. 'ಡಿಆಕ್ಸಿರೈಬೋ ನ್ಯೂಕ್ಲಿಯಿಕ್ ಆಸಿಡ್' ಎಂಬುದರ ಸಂಕ್ಷಿಪ್ತ ರೂಪವೇ 'ಡಿಎನ್‌ಎ'. ಜೀವಿಗಳ ವರ್ಣತಂತುಗಳಲ್ಲಿರುವ ಅತ್ಯಂತ ಸಂಕೀರ್ಣವಾದಂಥ, ಅನುವಂಶೀಯ ರಾಸಾಯನಿಕ ಗುಣಗಳನ್ನು ಹೊಂದಿರುವ ಅಣು ಇದು. ವಂಶವಾಹಿಯ ಮುಖ್ಯಭಾಗವಾಗಿರುವ 'ಡಿಎನ್‌ಎ'ಯು ಏಣಿಯ ರೂಪದಲ್ಲಿ ಜೀವಕೋಶದ ಕೇಂದ್ರ ಭಾಗದಲ್ಲಿರುತ್ತದೆ. ವ್ಯಕ್ತಿ ಅಥವಾ ಜೀವಿಗಳ ವಂಶಾವಳಿಯ ಮಾಹಿತಿಗಳನ್ನು ಇದು ತಲೆಮಾರಿನಿಂದ ತಲೆಮಾರಿಗೆ ಕೊಂಡೊಯ್ಯುತ್ತದೆ. ಡಿಎನ್‌ಎ ಮೂಲಗಳಲ್ಲಿ ವೀರ್ಯಾಣು, ರಕ್ತ, ಕೂದಲು, ಜೊಲ್ಲು, ಮೂತ್ರ, ಚರ್ಮ, ಮೂಳೆ ಮತ್ತು ಅಂಗಾಂಶಗಳು ಒಳಗೊಂಡಿವೆ.

ಡಿಎನ್‌ಎ ಬೆರಳಚ್ಚು ಅಥವಾ ಡಿಎನ್‌ಎ ಫಿಂಗರ್ ಪ್ರಿಂಟಿಂಗ್ ಎಂಬುದು, ವ್ಯಕ್ತಿಯ 'ಡಿಎನ್‌ಎ'ಯ ವಿಶಿಷ್ಟ ಮಾದರಿಯನ್ನು ಗುರುತಿಸುವ ಒಂದು ತಂತ್ರಜ್ಞಾನವಾಗಿದೆ. ಇದು ವ್ಯಕ್ತಿಯಿಂದ ವ್ಯಕ್ತಿಗೆ ಬದಲಾಗುವ 'ಡಿಎನ್‌ಎ'ಯ ಭಾಗಗಳನ್ನು ವಿಶ್ಲೇಷಿಸುತ್ತದೆ. ಪ್ರತಿಯೊಬ್ಬರ 'ಡಿಎನ್‌ಎ'ಯ ಒಳಗೆ ಜೀನ್‌ಗಳ ನಡುವೆ ಪುನರಾವರ್ತಿತ ಸರಣಿಗಳು ಇರುತ್ತವೆ. ಇದನ್ನು Tandem repeats (ತಾಂಡೆಂ ಪುನರಾವರ್ತನೆಗಳು) ಎನ್ನುತ್ತಾರೆ. ಈ ಪುನರಾವರ್ತನೆಯ ಅನುಕ್ರಮವು ವ್ಯಕ್ತಿಯಿಂದ ವ್ಯಕ್ತಿಗೆ ಬದಲಾಗುತ್ತದೆ. ಡಿಎನ್‌ಎ ಬೆರಳಚ್ಚು ತಂತ್ರಜ್ಞಾನವನ್ನು ಬಳಸಿಕೊಂಡು, ಪ್ರತಿ ವ್ಯಕ್ತಿಗೆ ಸಂಬಂಧಿಸಿದ ಒಂದು ಅನನ್ಯ ಪುನರಾವರ್ತನೆಯ ಮಾದರಿಯನ್ನು ನಾವು ಕಂಡುಕೊಳ್ಳಬಹುದು. ರಕ್ತಸಂಬಂಧಿಕರ ನಡುವಿನ ಡಿಎನ್‌ಎ ಅನುಕ್ರಮಗಳು, ಪರಸ್ಪರ ಸಂಬಂಧವಿಲ್ಲದ ವ್ಯಕ್ತಿಗಳಿಗಿಂತ ಹೆಚ್ಚಿನ ಪ್ರಮಾಣದಲ್ಲಿ ಹೋಲುತ್ತವೆ. ಇದು ಹಲವಾರು ಪ್ರಕರಣಗಳಲ್ಲಿ ವ್ಯಕ್ತಿಯ ಗುರುತನ್ನು ಖಚಿತಪಡಿಸಲು ಮತ್ತು ರಕ್ತಸಂಬಂಧಗಳನ್ನು ಸ್ಥಾಪಿಸಲು ಸಹಾಯ ಮಾಡುತ್ತದೆ ಎಂಬುದರಲ್ಲಿ ಎರಡು ಮಾತಿಲ್ಲ.

ಡಿಎನ್‌ಎ ಬೆರಳಚ್ಚು ವಿಧಾನದಲ್ಲಿ ವ್ಯಕ್ತಿಯಿಂದ ರಕ್ತ, ಕೂದಲು, ಲಾಲಾರಸ ಅಥವಾ ಇತರ ಅಂಗಾಂಶದ ಮಾದರಿಗಳನ್ನು ಮೊದಲು ಸಂಗ್ರಹಿಸಲಾಗುತ್ತದೆ. ನಂತರ ಈ ಮಾದರಿಗಳಿಂದ 'ಡಿಎನ್‌ಎ' ಅನ್ನು ಹೊರತೆಗೆಯಲಾಗುತ್ತದೆ. ಹೀಗೆ ಹೊರತೆಗೆದ ಡಿಎನ್‌ಎ ಅನ್ನು ನಿರ್ದಿಷ್ಟ ಕಿಣ್ವಗಳನ್ನು ಬಳಸಿ ಸಣ್ಣ ತುಣುಕುಗಳಾಗಿ ವಿಭಜಿಸಲಾಗುತ್ತದೆ. ಈ ತುಣುಕಗಳನ್ನು 'ಜೆಲ್ ಎಲೆಕ್ಟ್ರೋ ಫೋರೋಸಿಸ್' ಎಂಬ ವಿಧಾನವನ್ನು ಬಳಸಿ, ಗಾತ್ರದ ಆಧಾರದ ಮೇಲೆ ಪ್ರತ್ಯೇಕಿಸಲಾಗುತ್ತದೆ. ಪ್ರತ್ಯೇಕಗೊಂಡ ಡಿಎನ್‌ಎ ತುಣುಕುಗಳನ್ನು 'ಪಾಲಿಮರೇಸ್ ಚೈನ್ ರಿಯಾಕ್ಷನ್' (ಪಿಸಿಆರ್) ತಂತ್ರಜ್ಞಾನವನ್ನು ಬಳಸಿ ವರ್ಧಿಸಲಾಗುತ್ತದೆ. ಇದರಿಂದಾಗಿ ಹೆಚ್ಚು ಡಿಎನ್‌ಎ

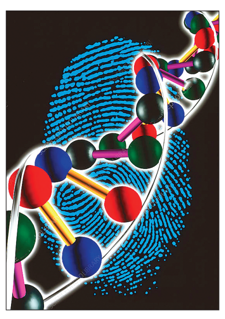

ಸಿಗುತ್ತದೆ. ವರ್ಧಿತ ಡಿಎನ್‌ಎ ಮಾದರಿಗಳನ್ನು ಎಕ್ಸ್‌ರೇ ಫಿಲಂ ಅಥವಾ ಇತರ ವಿಧಾನಗಳನ್ನು ಬಳಸಿ ದೃಶ್ಯೀಕರಿಸಲಾಗುತ್ತದೆ. ಈ ಮೂಲಕ ವಿಶಿಷ್ಟ ಮಾದರಿಯನ್ನು ಪಡೆಯಲಾಗುತ್ತದೆ. ಪಡೆದ ಮಾದರಿಯನ್ನು ಹೋಲಿಸಿ ನೋಡಿ ವ್ಯಕ್ತಿಯ ಗುರುತನ್ನು ಸುಲಭವಾಗಿ ಪತ್ತೆ ಹಚ್ಚಬಹುದು.

ವ್ಯಕ್ತಿಯ ಗುರುತನ್ನು ಪತ್ತೆ ಹಚ್ಚಲು ಡಿಎನ್‌ಎ ಬೆರಳಚ್ಚು ಪರೀಕ್ಷೆಯ ಸಹಾಯ ಪಡೆಯುವುದಲ್ಲದೆ, ಆಸ್ಪತ್ರೆಯಲ್ಲಿ ಮಕ್ಕಳನ್ನು ಬದಲಾಯಿಸಿರುವುದನ್ನು ಕಂಡುಹಿಡಿಯುವುದಕ್ಕೆ, ಪಿತೃತ್ವ/ಮಾತೃತ್ವ ಪರೀಕ್ಷೆಗೆ ಕೂಡ ಈ ವಿಧಾನವನ್ನು ನೆಚ್ಚಲಾಗುತ್ತದೆ. ಮಾತ್ರವಲ್ಲದೆ, ಸಾಮೂಹಿಕ ಅತ್ಯಾಚಾರ, ಅಪಹರಣ, ಕೊಲೆ, ದರೋಡೆ, ಮಕ್ಕಳ ಮೇಲಿನ ಲೈಂಗಿಕ ಕಿರುಕುಳದಂಥ ಅಪರಾಧ ಪ್ರಕರಣಗಳಲ್ಲಿ ಅಪರಾಧಿಗಳನ್ನು ಕಂಡುಹಿಡಿಯಲು, ಪ್ರವಾಹ, ಭೂಕಂಪದಂಥ ಪ್ರಕೃತಿ ವಿಕೋಪಗಳು ಘಟಿಸಿದ ಸಂದರ್ಭದಲ್ಲಿ ಸಂತ್ರಸ್ತರ ಪತ್ತೆಗೂ ಈ ವಿಧಾನವನ್ನು ಅವಲಂಬಿಸಲಾಗುತ್ತದೆ. ಪ್ರಾಣಿಗಳ ಬೇಟೆ ಮತ್ತು ಕಳ್ಳಸಾಗಣೆಯನ್ನು ಪತ್ತೆ ಹಚ್ಚುವ ಸಂದರ್ಭದಲ್ಲೂ ಈ ಪರೀಕ್ಷಾ ವಿಧಾನದ ಬಳಕೆಯಾಗುತ್ತದೆ ಎಂಬುದು ಗಮನಿಸಬೇಕಾದ ಸಂಗತಿ.

ಜ್ಞಾನಭಾರತಿ ಸಾಮೂಹಿಕ ಅತ್ಯಾಚಾರ ಪ್ರಕರಣ, ಭಾಸ್ಕರ್‌ಶೆಟ್ಟಿ ಕೊಲೆ ಪ್ರಕರಣ, ಮೈಸೂರಿನಲ್ಲಿನ ಸಾಮೂಹಿಕ ಅತ್ಯಾಚಾರ ಪ್ರಕರಣ ಸೇರಿದಂತೆ ಹಲವು ಅತಿಸೂಕ್ಷ್ಮ ಪ್ರಕರಣಗಳಲ್ಲಿ ಅಪರಾಧಿಗಳ ಹೆಡೆಮುರಿ ಕಟ್ಟುವ ನಿಟ್ಟಿನಲ್ಲಿ ಡಿಎನ್‌ಎ ಬೆರಳಚ್ಚು ಪರೀಕ್ಷೆಯು ಪೊಲೀಸ್ ಮತ್ತು ನ್ಯಾಯಾಂಗ ಇಲಾಖೆಗಳಿಗೆ ಸಹಾಯ ಮಾಡಿದೆ. ಕೊಲೆ, ದರೋಡೆ, ಅತ್ಯಾಚಾರ, ಮಕ್ಕಳ ಮೇಲಿನ ಲೈಂಗಿಕ ಕಿರುಕುಳ ಮುಂತಾದ ಘಟನೆಗಳ ಬಗ್ಗೆಯೇ ಇಂದು ಬಹುತೇಕ ಪ್ರತಿ ನಿತ್ಯವೂ ಮಾಧ್ಯಮಗಳಲ್ಲಿ ವರದಿಯಾಗುತ್ತಿದೆ. ಸಮಾಜದಲ್ಲಿ ಇಂಥ ಪ್ರಕರಣಗಳು ನಡೆಯಲೇಬಾರದು, ಒಂದೊಮ್ಮೆ ನಡೆದರೆ ನಿಜವಾದ ಅಪರಾಧಿಗೆ ಶಿಕ್ಷೆ ಕೊಡಿಸುವಂತಾಗಬೇಕು. ಆಗ ಮಾತ್ರವೇ ಇಂಥ ಅಪರಾಧಗಳು ಮರುಕಳಿಸದಂತೆ ನೋಡಿಕೊಳ್ಳಲು ಸಾಧ್ಯವಿದೆ. ಮೇಲೆ ಉಲ್ಲೇಖಿಸಿರುವಂಥ ಅಪರಾಧಗಳ ತನಿಖೆಯಲ್ಲಿ ಡಿಎನ್‌ಎ ಬೆರಳಚ್ಚು ತಂತ್ರಜ್ಞಾನವು ಮಹತ್ತರ ಪಾತ್ರವನ್ನು ವಹಿಸುತ್ತದೆ. ಈ ತಂತ್ರಜ್ಞಾನವು ಅತ್ಯಂತ ನಿಖರವಾದದ್ದು ಹಾಗೂ ಯಾರೇ ಎಲ್ಲೇ ಪ್ರಯೋಗ-ಪರೀಕ್ಷೆ ಮಾಡಿದರೂ ಒಂದೇ ಫಲಿತಾಂಶ ಸಿಗುತ್ತದೆ. 2024ರಲ್ಲಿ, ಡಿಎನ್‌ಎ ಬೆರಳಚ್ಚು ತಂತ್ರಜ್ಞಾನವು ಸುಮಾರು 25 ಲಕ್ಷದಷ್ಟು ಸೂಕ್ಷ್ಮ ಪ್ರಕರಣಗಳಲ್ಲಿ ನೊಂದವರಿಗೆ ನ್ಯಾಯ ದೊರಕಿಸಿಕೊಡಲು ಸಹಾಯಮಾಡಿದೆ ಎಂದು ಗುಜರಾತಿನ ವಿಧಿವಿಜ್ಞಾನ ಪ್ರಯೋಗಾಲಯದ ನಿರ್ದೇಶನಾಲಯವು ಅತ್ಯಂತ ಹೆಮ್ಮೆಯಿಂದ ಹೇಳಿಕೊಂಡಿದೆ. ಅಹಮದಾಬಾದ್‌ನ ವಿಮಾನ ದುರಂತದಲ್ಲಿ ಮೃತಪಟ್ಟವರ ಗುರುತಿಸುವಿಕೆಯ ಕಾರ್ಯವನ್ನು ಡಿಎನ್‌ಎ ಬೆರಳಚ್ಚು ತಂತ್ರಜ್ಞಾನ ಮಾಡಿರುವುದಲ್ಲದೆ, ವಾಹನ ಅಪಘಾತ, ರೈಲು ದುರಂತ, ಕಟ್ಟಡ ಕುಸಿತ ಮತ್ತು ಭಾರಿ ಅಗ್ನಿ ಅವಘಡದ ಸಂದರ್ಭದಲ್ಲೂ ಸಂತ್ರಸ್ತರ ಗುರುತಿನ ಪತ್ತೆಗೆ ಅತ್ಯವಶ್ಯಕವಾಗಿದೆ. ಒಟ್ಟಿನಲ್ಲಿ ಡಿಎನ್‌ಎ ಬೆರಳಚ್ಚು ತಂತ್ರಜ್ಞಾನವು ಮಾನವನಿಗೆ ದೊರೆತಿರುವ ಒಂದು ಅದ್ಭುತ ಮತ್ತು ಆಪದ್ಬಾಂಧವ ಸ್ವರೂಪಿ ಕೊಡುಗೆಯೇ ಸರಿ!

(ಲೇಖಕರು ವಿಧಿವಿಜ್ಞಾನ ಪ್ರಯೋಗಾಲಯದಲ್ಲಿ ಅಧಿಕಾರಿ)

ಓದುಗರ ಓಣಿ

ಓದುಗರನ್ನು ಬಿಟ್ಟು ಇಲ್ಲಿ ಯಾರಿಗೂ ಪ್ರವೇಶವಿಲ್ಲ

ಹೀಗಿತ್ತು ವಿಶ್ವವಿಹಾರ

ಭಾನುವಾರದ (ಜು.13) ವಿಶ್ವವಾಣಿಯ ಓದು ಒಂದು ಚೇತೋಹಾರಿ ಅನುಭವವನ್ನೇ ನೀಡಿತು. 'ಮೋದಿಯನ್ನು ಮರೆಸುವವ ಸಿಗುವುದಾದರೆ ಸರಿ' ಎಂದು ಶೀರ್ಷಿಕೆಯಲ್ಲೇ ಹೇಳಿಬಿಟ್ಟ 'ವಿದ್ಯಮಾನ' ಅಂಕಣಕಾರ ವಿನಾಯಕ ವೆಂ.ಭಟ್ಟರು, ನೆಹರು ನಂತರ ಯಾರು? ಇಂದಿರಾ ನಂತರ ಯಾರು? ಎಂಬ ಪ್ರಶ್ನೆಗೆ ಉತ್ತರ ಸಿಕ್ಕಿರುವಂತೆಯೇ ಮೋದಿಯ ನಂತರ ಯಾರು? ಎಂಬ ಪ್ರಶ್ನೆಗೂ ತಮ್ಮ ಬರಹದಲ್ಲೇ ಮಾರ್ಮಿಕವಾಗಿ ಉತ್ತರಿಸಿದ್ದಾರೆ.

ಸಂತೋಷ ಎಂದರೆ ದೊಡ್ಡದ್ದರಿಂದ ಮಾತ್ರ ಬರುವುದಲ್ಲ, ಅದು ನಮ್ಮ ನಿತ್ಯಜೀವನದ ನಗು, ನೆಮ್ಮದಿ, ಸಹಾನುಭೂತಿ ಮತ್ತು ಕೃತಜ್ಞತೆಯಲ್ಲೂ ಇವೆ ಎಂಬ ವಿಶ್ವೇಶ್ವರ ಭಟ್ ಅವರ ಮಾತುಗಳೂ (ಆಸ್ಕ್ ದಿ ಎಡಿಟರ್) ಮೆಲುಕುಹಾಕುವಂಥವು. ಇನ್ನು, ಗಡ್ಡ ಕೆರೆಯುವ ಬಗೆಗಿನ ಭಟ್ಟರ ಅಂಕಣ ಬರಹವನ್ನು ಓದಿ, ಹಿಂದಿಯ 'ಗೋಲ್‌ಮಾಲ್' ಸಿನಿಮಾ ನೆನಪಾಯಿತು. ಭಟ್ಟರು ಅದನ್ನು ನೋಡಿದ್ದಿರಲೇಬೇಕು.

ಸಂಗೀತ ಸುಧೆಯನ್ನು ಮಾನವರು ಮಾತ್ರವಲ್ಲದೆ ಪಶು-ಪಕ್ಷಿಗಳೂ ಆಸ್ವಾದಿಸುತ್ತವೆ ಎಂಬುದನ್ನು ಶ್ರೀವತ್ಸ ಜೋಶಿಯವರು ತಮ್ಮ 'ತಿಳಿರು ತೋರಣ' ಅಂಕಣದಲ್ಲಿ ಉದಾಹರಣೆ ಸಮೇತ ಬಣ್ಣಿಸಿ ಬರೆದಿದ್ದನ್ನು ಓದಿ, ಅಜಿತ್ ಕಡಕಡೆ ಅವರ ಅಭಂಗವನ್ನು ಕೇಳಲೇಬೇಕು ಅಂತ ಅನಿಸಿದ್ದು ಸುಳ್ಳಲ್ಲ. ಯಗಟಿ ರಘು ನಾಡಿಗ್ ಅವರ 'ರಸದೌತಣ'ದ ಬರಹವು ಪ್ರಸ್ತುತ 9 ಸಂಚಿಕೆ ದಾಟಿಯೂ 'ಕಳ್ಳಬೆಕ್ಕು' ಪತ್ತೆಯಾಗಿಲ್ಲವಲ್ಲ ಎನಿಸಿದರೂ, 'ಗುರಿ ತಲುಪುವುದು ಎಷ್ಟು ಮುಖ್ಯವೋ, ಅದರ ಕಡೆಗಿನ ಪ್ರಯಾಣವನ್ನೂ ಆನಂದಿಸಬೇಕು' ಎಂಬಂತೆ ಅವಧೂತರ ಸಾಂಗತ್ಯದಲ್ಲಿ ಶಿಷ್ಯರಿಗೆ ಸಿಗುತ್ತಿರುವ ಅನುಭವಗಳನ್ನು ಮಣ್ಣಿನ ಭಾಷೆಯ ಸೊಗಡಲ್ಲಿ ಓದುಗರಿಗೂ ಅದು ತಲುಪಿಸುತ್ತಿದೆ, ಅದನ್ನು ನಾವೂ ಮೆಲ್ಲುತ್ತಿದ್ದೇವೆ ಎನ್ನಲಡ್ಡಿಯಿಲ್ಲ. ಇನ್ನು, ನಮ್ಮ ದೊಡ್ಡ ದೇಹಕ್ಕೆ ಹೃದಯ ಎಂಬ ಪುಟ್ಟ ಯಂತ್ರ ಎಷ್ಟು ಮುಖ್ಯ, ಅದನ್ನು ಹೇಗೆ ಕಾಪಾಡಿಕೊಳ್ಳಬೇಕು ಎಂಬ ಸರಳಸೂತ್ರಗಳನ್ನು ತಿಳಿಯಪಡಿಸಿದ ಡಾ. ಶ್ರೀಲತಾ ಪದ್ಯಾಣ ಅವರಿಗೆ ಹೃದಯಪೂರ್ವಕ ವಂದನೆಗಳು.

ಇದೇ ಧಾಟಿಯಲ್ಲಿ, ಖಡಕ್ ರೊಟ್ಟಿ, ಪುಂಡಿ ಪಲ್ಯ, ಕೆಂಪು ಖಾರ, ತುಪ್ಪದ ಮುಟಿಗಿ, ಜೋಳದ ನುಚ್ಚುಕ್ನೆಯಿಂದ ಕಡೆದ ಮಜ್ಜಿಗೆ, ಜೋಳ-ರಾಗಿ-ಹುರುಳಿ ಅಂಬಲಿಗಳ ಸ್ವಾದ-ರುಚಿಯನ್ನು ಬಣ್ಣಿಸಿ ಓದುಗರ ಬಾಯಲ್ಲಿ ನೀರೂರುವಂತೆ ಮಾಡಿದ ಬಸವರಾಜ ಶಿವಪ್ಪ ಗಿರಗಾಂವಿ ಅವರೂ ಮಾನ್ಯರು. ಗೊರೂರು ರಾಮಸ್ವಾಮಿ ಅಯ್ಯಂಗಾರ್ ಅವರ 'ನಮ್ಮ ಎಮ್ಮೆಗೆ ಮಾತು ತಿಳಿಯುವುದೇ?!' ಮುಂತಾದ ಪ್ರಸಂಗಗಳನ್ನು ದಶಕಗಳ ಹಿಂದೆ ಓದಿದ್ದೆ. ಇದನ್ನು ಮತ್ತೊಮ್ಮೆ ನೆನಪಿಸಿದ್ದಾರೆ ಬರಹಗಾರ ಗೊರೂರು ಶಿವೇಶ್. ಅವರಿಗೂ ವಂದನೆಗಳು. ಅಂತೂ, ಭಾನುವಾರಕ್ಕೆ ಕನಿಷ್ಠ 25 ಗಂಟೆಯಾದರೂ ಇದ್ದಿದ್ದರೆ ಇನ್ನೂ ಹೆಚ್ಚು ಓದಬಹುದಾಗಿತ್ತು!

- ಲಕ್ಷ್ಮಣ್ ಗೊರ್ಲಕಟ್ಟೆ, ಮೈಸೂರು

ಭಟ್ಟರ್ ಸ್ಕಾಚ್

- **ರುಕ್ಕು, ಚಾಮರಾಜಪೇಟೆ**
ಭಟ್ರೇ, ಕಾಡಲ್ಲಿದ್ದು ನಾಡಿಗೆ ಉಪಟಳ ಕೊಡೋನು ನಕ್ಸಲೈಟ್. ಊರಲ್ಲಿದ್ದುಕೊಂಡೇ ಉಪಟಳ ಕೊಡೋನು?
– **ಲೋಕಲೈಟ್!**

- **ವಿ.ಹೇಮಂತಕುಮಾರ, ಬೆಂಗಳೂರು**
ಭಟ್ರೇ, ಸ್ಕೂಲಿನಲ್ಲಿ ಕೊಡುವ ಹೋಮ್ ವರ್ಕ್‌ಗೂ, ಮನೆಯಿಂದ ಮಾಡುವ ವರ್ಕ್ ಫ್ರಮ್ ಹೋಮ್‌ಗೂ ಸಾಮ್ಯವೇನು?
– **ಎರಡೂ ಕಡೆ ಚೆನ್ನಾಗಿ ಊಟ, ನಿದ್ದೆ ಮಾಡಬಹುದು!**

- **ಸತೀಶ ಎಲ್.ವಿ.,(ಇಮೇಲ್ ಮೂಲಕ)**
ಭಟ್ರೇ, ಆಸೆಯೇ ದುಃಖಕ್ಕೆ ಮೂಲ. ದುರಾಸೆ?
– **ಅತಿ ದುಃಖಕ್ಕೆ ಮೂಲ!**

- **ರವಿ ಮೂಡಲಮನೆ, (ಇಮೇಲ್ ಮೂಲಕ)**
ಭಟ್ರೇ, ಹಬ್ಬಕ್ಕೂ, ಬೆಲೆ ಏರಿಕೆಗೂ ಏನು ಸಂಬಂಧ?
– **ಹಬ್ಬ ಅಂದ್ರೆ ಹೈರಾಣ ಗಾದೆ ಕೇಳಿಯೂ ಈ ಪ್ರಶ್ನೆಯಾ?!**

- **ಶಿವಾಜಿರಾವ್ ಘೋಂಗ್ರೆ, ಕೆಜಿಎಫ್**
ಕೈಸಾಲ ಕೊಟ್ರೆ ಮೂರು ವರ್ಷ ಆದ್ಮೇಲೆ ವಾಪಸ್ ಕೇಳಂಗಿಲ್ವಂತೆ?
– **ಅಲ್ಲಿಗೆ ಕೈಸಾಲ ಕೊಟ್ರೆ 'ಕೈಲಾಸ' ಮತ್ತು 'ಕೈ ಲಾಸ್' ಅಷ್ಟೇ!**

- **ನವೀನ ಶೆಣೈ, ಕುಂದಾಪುರ**
ಭಟ್ರೇ, ಮೀನ್ ಮೈಂಡೆಡ್ ಫೆಲೋ ಅಂತಾರಲ್ಲ, ಹಾಗಂದ್ರೆ ಏನರ್ಥ?
– **ಸದಾ ಮೀನುಗಳ ಬಗ್ಗೆ ಯೋಚನೆ ಮಾಡುವವನು ಎಂದರ್ಥ!**

- **ರಾಜು ಬಿ., ಕೆ.ಬಿ.ಕ್ರಾಸ್**
ಭಟ್ರೇ, ಇಲ್ಲೊಬ್ಬ ಹತ್ತೂ ಬೆರಳಿಗೆ ಉಂಗುರ ಧರಿಸುತ್ತಾನಲ್ಲ?
– **ದೈವಜ್ಞ ಸೋಮಯಾಜಿ ಹತ್ತೂ ಬೆರಳಿಗೆ ಇಪ್ಪತ್ತೊಂದು ಉಂಗುರ ಧರಿಸುವುದನ್ನು ನೋಡಿದ್ರೆ ಏನು ಅಂತಾ ಇದ್ಯೋ!**

- **ಮೀನಾ ವಿಶ್ವನಾಥ, ಬೆಂಗಳೂರು**
ಭಟ್ರೇ, ಹೆಂಡತಿ ಬೇಡಿಕೆಗಳಿಗೆಲ್ಲ ಇಲ್ಲೊಬ್ಬ ತಥಾಸ್ತು ಅಂತಾನಲ್ಲ?
– **ಯಾರ ಹೆಂಡತಿ ಎನ್ನುವುದನ್ನು ಸ್ಪಷ್ಟಪಡಿಸಬೇಕಿತ್ತು!**

- **ಕೆ.ಅರುಣ್, ಗಿರಿನಗರ**
ಭಟ್ರೇ, ಕನ್ನಡದ ಕವಿಗಳೆಲ್ಲ ನಿಷ್ಕ್ರಿಯರಾಗಿದ್ದಾರಲ್ಲ?
– **ಅವರು ಇರುವುದೇ ಹಾಗಲ್ಲವೇ?!**

- **ಕೆ.ಸಿ.ರಮೇಶ, ಬ್ರಹ್ಮಾವರ**
ಭಟ್ರೇ, ಅವನೊಬ್ಬ ಮಹಾಕೊಳಕು ಸಾಹಿತಿ ಅಂತ ಲಂಕೇಶ್ ಬೈತಾ ಇದ್ದರು, ಯಾಕೆ?
– **ತಪ್ಪು.. ಕೊಳಕು ಅನ್ನಲಿ ಅಥವಾ ಸಾಹಿತಿ ಅನ್ನಲಿ, ಆದರೆ ದ್ವಿರುಕ್ತಿ ಸಲ್ಲ!**

- **ಗುರುನಾರಾಯಣ ಪಾತಪಲ್ಲಿ, (ಇಮೇಲ್ ಮೂಲಕ)**
ಭಟ್ರೇ, ಎಲ್ಲ ಪ್ರಶ್ನೆಗಳನ್ನು ನೀವೇ ಓದಿ, ನೀವೇ ಉತ್ತರ ಕೊಡ್ತೀರಾ?
– **ಇಲ್ಲ, ಆಗಾಗ ಮೋದಿಯವರ ಬಂದು ಸಹಾಯ ಮಾಡ್ತಾರೆ!**

ಬೇಕಿರುವುದು ವ್ಯಾಧಿ ಮೂಲಕ್ಕೆ ಮದ್ದು !

ಲೋಕಮತ

ಲೋಕೇಶ್ ಕಾಯರ್ಗ
vveditoped@gmail.com
kaayarga@gmail.com

ಕರ್ನಾಟಕದಲ್ಲಿ ಹೃದಯಾಘಾತ ಸಂಬಂಧಿ ಸಾವುಗಳು ಹೆಚ್ಚುತ್ತಿವೆ ಎಂಬ ಆತಂಕ ವ್ಯಾಪಕವಾಗಿದೆ. ಸರಕಾರ ನೇಮಿಸಿದ ಸಮಿತಿ, 'ಹಾಗೇನೂ ಇಲ್ಲ. ಹಿಂದಿನ ವರ್ಷಗಳಲ್ಲೂ ಸಾವಿನ ಪ್ರಮಾಣ ಇಷ್ಟೇ ಇರುತ್ತಿತ್ತು' ಎಂದು ವರದಿ ನೀಡಿದೆ. ಆದರೆ ಜನರು ಮಾತ್ರ ತಮ್ಮ ಕಣ್ಣೆದುರು ಕುಸಿದು ಬೀಳುತ್ತಿರುವವರನ್ನು ಕಂಡು ಕಳವಳಗೊಂಡಿದ್ದಾರೆ. ದಶಕದ ಹಿಂದೆ 60ರ ಆಸುಪಾಸಿನಲ್ಲಿ ಮತ್ತು ನಗರವಾಸಿಗಳಲ್ಲಿ ಕಾಣಿಸಿಕೊಳ್ಳುತ್ತಿದ್ದ ಹೃದ್ರೋಗ ಈಗ ಹಳ್ಳಿ, ಪಟ್ಟಣ, ಹಿರಿಯರು, ಯುವಕರು, ಮಕ್ಕಳೆಂಬ ಭೇದವಿಲ್ಲದೆ ಎಲ್ಲರನ್ನೂ ಆವರಿಸಿಕೊಂಡಿರುವುದು ಸತ್ಯ. 10 ವರ್ಷದೊಳಗಿನ ಮಕ್ಕಳು ಶಾಲಾ ಆವರಣದಲ್ಲಿಯೇ ಕುಸಿದು ಬಿದ್ದು ಮೃತಪಟ್ಟ ಘಟನೆಗಳನ್ನು ನಾವು ಈ ಹಿಂದೆ ಕೇಳಿದ್ದಿಲ್ಲ. ದೊಡ್ಡವರ ಸಾವಿಗೆ ಆಧುನಿಕ ಜೀವನಶೈಲಿಯತ್ತ ಬೊಟ್ಟು ಮಾಡುವುದಾದರೆ, ಈ ಮಕ್ಕಳ ಸಾವಿಗೆ ಏನು ಕಾರಣ ಎನ್ನುವುದು ನಿಗೂಢವಾಗಿಯೇ ಕಾಣುತ್ತದೆ. ಇಷ್ಟರ ನಡುವೆಯೂ ಸರಕಾರ ನೇಮಿಸಿದ ಸಮಿತಿ ರೋಗಕ್ಕೆ ಮದ್ದರೆಯಲು ಹೊರಟಿದೆಯೇ ಹೊರತು ರೋಗ ಮೂಲ ಪತ್ತೆ ಮಾಡುವಲ್ಲಿ ಯಾವುದೇ ಆಸಕ್ತಿ ತೋರಿಸಿಲ್ಲ.

ಕೇಂದ್ರಸರಕಾರ ಮತ್ತು ರಾಜ್ಯ ಸರಕಾರ ನೇಮಿಸಿದ ಸಮಿತಿಗಳ ವರದಿಗಳನ್ನು ಗಮನಿಸಿದರೆ, ಕೋವಿಡ್ ಲಸಿಕೆಯಿಂದ ಸಾವು ಸಂಭವಿಸಿಲ್ಲ ಎನ್ನುವ ಅಂಶದತ್ತ ಹೆಚ್ಚು ಒತ್ತು ಕೊಟ್ಟಂತೆ ಕಾಣುತ್ತದೆ. ಕೋವಿಡ್ ಕಾರಣ ಅಲ್ಲ ಎಂದಾಗಿದ್ದರೆ ಇನ್ನೇನು ಕಾರಣ ಎಂದಾದರೂ ಈ ಸಮಿತಿಗಳು ಬೆಳಕು ಚೆಲ್ಲಬೇಕಿತ್ತು. ರಾಜ್ಯದಲ್ಲಾಗಲಿ, ರಾಷ್ಟ್ರದಲ್ಲಾಗಲೀ ನಮ್ಮ ಕಣ್ಣೆದುರು ಕುಸಿದು ಬಿದ್ದವರಲ್ಲಿ ಅತ್ಯುತ್ತಮ ಜೀವನ ಶೈಲಿ ರೂಪಿಸಿಕೊಂಡವರೂ ಇದ್ದಾರೆ. ಯಾವುದೇ ದುಶ್ಚಟಗಳಿಲ್ಲದ, ದೇಹದ ವ್ಯಾಯಮ ಮತ್ತು ಕಸರತ್ತುಗಳಿಗೆ ಒತ್ತುಕೊಟ್ಟ ಕ್ರೀಡಾಪಟುಗಳು ಹೃದಯ ಸ್ತಂಭನದಿಂದ ಮೈದಾನದಲ್ಲಿಯೇ ಉಸಿರು ಚೆಲ್ಲಿದ ಘಟನೆಗಳನ್ನು ಗಮನಿಸಿದರೆ, ಹೃದಯಬೇನೆಗೆ, ಈ ಸಮಿತಿ ಹೇಳಿದ ಕಾರಣಗಳಲ್ಲದೆ ಇನ್ನಾವುದೋ ಕಾರಣ ಇದೆ ಎನ್ನುವುದು ಸ್ಪಷ್ಟ.

ಸದ್ಯ ಈ ವಿಷಯಗಳೆಲ್ಲವೂ ಒತ್ತಟ್ಟಿಗಿರಲಿ. ನಮ್ಮ ನಿರೀಕ್ಷೆಗಳ ತೂಕದಲ್ಲಿ ಬಾಲ್ಯದಲ್ಲಿಯೇ ತಮ್ಮ ತೂಕ ಹೆಚ್ಚಿಸಿಕೊಂಡ ಎಳೆಯರ ಭವಿಷ್ಯದ ಬಗ್ಗೆ ಚಿಂತಿಸಿದರೆ ಅದೇಕೋ ತೀರಾ ಭಯ ಕಾಡುತ್ತದೆ. ನಮ್ಮ ಪ್ರತಿಷ್ಠಿತ ಶಾಲೆಗಳ ಗೇಟ್ ಮುಂದೆ ಶಾಲೆ ಆರಂಭ ಇಲ್ಲವೇ ಬಿಡುವ ವೇಳೆಗೆ ಸ್ವಲ್ಪ ಹೊತ್ತು ನಿಂತು ಗಮನಿಸಿ. ಹತ್ತಿಪ್ಪತ್ತು ಕಿಲೋ ಬ್ಯಾಗ್ ಹೊತ್ತ ನಾಲ್ಕು, ಐದನೇ ತರಗತಿ ಮಕ್ಕಳಲ್ಲಿ ಅನೇಕರು ಮೇಲ್ನೋಟಕ್ಕೇ 50 ಕಿಲೋಗಿಂತ ಹೆಚ್ಚಿನ ತೂಕ ಹೊಂದಿರುತ್ತಾರೆ. ಆರನೇ ತರಗತಿ ದಾಟುವ ಮುನ್ನವೇ ಅನೇಕ ಹೆಣ್ಣು ಮಕ್ಕಳಲ್ಲಿ 'ಹರೆಯ'ದ ಲಕ್ಷಣಗಳು ಕಂಡು ಬರುತ್ತಿವೆ. ಎಲ್‌ಕೆಜಿ, ಯುಕೆಜಿಯಲ್ಲಿ ದಷ್ಟಪುಷ್ಟ ರಂತೆ ಕಾಣುವ ಮಕ್ಕಳು ಪ್ರಾಥಮಿಕ ತರಗತಿಗಳಿಗೆ ಬರುವಷ್ಟರಲ್ಲಿ ಒಂದೆರಡು ಮೆಟ್ಟಿಲು ಏರಬೇಕಾದರೂ ಏದುಸಿರು ಬಿಡುತ್ತಾರೆ. ಶ್ರೀಮಂತ, ಮಧ್ಯಮವರ್ಗದ ಮನೆಯ ಜೀವನ ಶೈಲಿ, ಆಹಾರ ಪದ್ಧತಿ ಮಾತ್ರವಲ್ಲ, ಶಾರೀರಿಕ ದಂಡನೆಗೆ ಎಳ್ಳಷ್ಟು ಅವಕಾಶವಿಲ್ಲದ ಶಿಕ್ಷಣ ಪದ್ಧತಿಯಲ್ಲಿ ನಮ್ಮ ಎಳೆಯರು ಫಾರಂ ಕೋಳಿಗಳಾಗದೆ ಇನ್ನೇನು ಆಗಲು ಸಾಧ್ಯ ?

ರಾಜ್ಯ ಸರಕಾರ ನೇಮಿಸಿದ ಸಮಿತಿಯು 15 ವರ್ಷದೊಳಗಿನ ಮಕ್ಕಳ ಕಡ್ಡಾಯ ಹೃದಯ ತಪಾಸಣೆಗೆ ಶಿಫಾರಸು ಮಾಡಿದೆ. ಇದರಿಂದ ಹುಟ್ಟಿನಿಂದ ಹೃದಯದ ಕಾಯಿಲೆ ಇರುವ ಮಕ್ಕಳನ್ನು ಪತ್ತೆ ಹಚ್ಚಿ ಚಿಕಿತ್ಸೆ ನೀಡಲು ಅನುಕೂಲವಾಗಬಹುದು. ಆದರೆ ಹೆತ್ತವರ ಜೀವನ ಶೈಲಿ ಮತ್ತು ಅವರ ಆಸೆ, ಆಕಾಂಕ್ಷೆಗಳ ಮೂಟೆ ಹೊತ್ತು ನಿಂತ ಮಕ್ಕಳ ಆರೋಗ್ಯದ ರಕ್ಷಣೆ ಹೇಗೆ ಎಂದರೆ ಯಾವುದೇ ಉತ್ತರ ಸಿಗುವುದಿಲ್ಲ. ದಿನದಿಂದ ದಿನಕ್ಕೆ ನಮ್ಮ ಮಕ್ಕಳ ಶಾರೀರಿಕ ಚಟುವಟಿಕೆಗಳು ಕಡಿಮೆಯಾಗುತ್ತಲೇ ಇವೆ. ಎದೆ ಹಾಲು ಉಣಿಸುವಾಗಲೇ ನೀಟ್, ಐಐಟಿ, ಐಐಎಂ, ಬಂಗಲೆ, ಕಾರು, ವಿದೇಶ ವಾಸ್ತವ್ಯದ ಕನಸುಗಳನ್ನು ಬಿತ್ತುವ ಹೆತ್ತವರು ಈ ಬೌದ್ಧಿಕ ಕಸರತ್ತಿನ ನಡುವೆ ದೈಹಿಕ ಕಸರತ್ತುಗಳು ಅಗತ್ಯವೇ ಇಲ್ಲ ಎಂಬ ತೀರ್ಮಾನಕ್ಕೆ ಬಂದಂತಿದೆ. ಪೋಷಕರ ಈ ಕನಸುಗಳ ಮೇಲೆ ಹೂಡಿಕೆ ಮಾಡಿರುವ ಶಿಕ್ಷಣ ಸಂಸ್ಥೆಗಳು ಕೂಡ ದೈಹಿಕ ವ್ಯಾಯಾಮದ ಬಗ್ಗೆ ಯಾವುದೇ ಒತ್ತು ನೀಡದೆ, ಶಿಕ್ಷಣವನ್ನು ಪಾಠ, ಪ್ರವಚನಕ್ಕಷ್ಟೇ ಸೀಮಿತಗೊಳಿಸಿವೆ.

ಮೂರ್‍ನಾಲ್ಕು ದಶಕಗಳ ಹಿಂದೆ ನಾವು 'ಇಲ್ಲಗಳ' ಮಧ್ಯೆ ನಮ್ಮ ಬಾಲ್ಯವನ್ನು ಕಳೆದರೆ, ಈಗಿನ ಮಕ್ಕಳು ಎಲ್ಲವೂ ಕೈಯಳತೆಯಲ್ಲಿ ಸಿಗುವ ವಾತಾವರಣದಲ್ಲಿ ಬೆಳೆಯುತ್ತಿದ್ದಾರೆ. ಈಗ ತೂತು ಚಡ್ಡಿಗೆ, ಹರಿದ ಬ್ಯಾಗಿಗೆ, ಮುರಿದ ಕೊಡೆಯ ಕಾಲಿಗೆ ಶಸ್ತ್ರಚಿಕಿತ್ಸೆ ಮಾಡಿಸಿಕೊಳ್ಳುವ ಅಗತ್ಯ ಇಲ್ಲ. ಚಪ್ಪಲಿ ಇಲ್ಲದೆ ಮೈಲುಗಟ್ಟಲೆ ಹಳ್ಳ-ಕೊಳ್ಳ ದಾಟಿ ಶಾಲೆಯ ಹಾದಿ ಹಿಡಿಯಬೇಕಾದ ಅನಿವಾರ್ಯತೆಯೂ ಇಲ್ಲ. ಅಪ್ಪ-ಅಮ್ಮ ಇಸ್ತ್ರಿ ಮಾಡಿದ ಒಪ್ಪ ಓರಣವಾದ ಸಮವಸ್ತ್ರ ತೊಟ್ಟು, ಮಿರಿ ಮಿರಿ ಮಿಂಚುವ ಶೂ ತೊಟ್ಟು ಮನೆ ಬಾಗಿಲಿನಲ್ಲಿಯೇ ವ್ಯಾನೋ, ಬಸ್ಸೋ ಹತ್ತಿದರೆ ಮುಗಿಯಿತು. ಮೂರೂ ಹೊತ್ತು ಗಂಜಿ ಉಂಡು ಬೆಳೆದ ನಮಗೆ ಕೊಟ್ಟಿದ್ದೆಲ್ಲವನ್ನೂ ಗಬಕ್ಕನೆ ತಿನ್ನುವ ಅನಿವಾರ್ಯತೆ ಇತ್ತು. ನಮ್ಮ ಅಂದಿನ ಊಟ, ತಿಂಡಿ ನಮ್ಮ ಮಕ್ಕಳಿಗೆ ರುಚಿಸುತ್ತಿಲ್ಲ. ಬೆಳಿಗ್ಗೆ ಟಿ.ವಿ ಜಾಹೀರಾತಿನಲ್ಲಿ ಬಂದ ಪೌಡರ್‌ಗಳ ಪೇಯದ ಜತೆ ಅಷ್ಟಿಷ್ಟು ತಿಂಡಿ, 11ರ ಸುಮಾರಿಗೆ ಚಾಕ್ಲೆಟ್,ಬಿಸ್ಕೆಟ್, ಚಕ್ಕುಲಿ, ನಿಪ್ಪಟ್ಟು ಮಾದರಿಯ ತಿಂಡಿ ಸ್ನ್ಯಾಕ್ಸ್. ಲಂಚ್‌ಗೆ ಕೆಚಪ್ ಹಚ್ಚಿದ ಬ್ರೆಡ್ಡು, ಸಂಜೆ ಮ್ಯಾಗಿ ಅಥವಾ ಅಂಥದ್ದೇ ಮತ್ತೊಂದು ಖಾದ್ಯ. ರಾತ್ರಿಯೂ ಉಪ್ಪು, ಹುಳಿ, ಸಿಹಿ ಜತೆ ಎಣ್ಣೆ ,ಬೆಣ್ಣೆ, ತುಪ್ಪ ಎಲ್ಲವೂ ಸಮೃದ್ಧವಾಗಿರುವ ಊಟ.

ನಮ್ಮ ಅಂದಿನ ಶಾಲೆಗಳಲ್ಲಿ ಪ್ರತ್ಯೇಕ ಕ್ರೀಡಾಂಗಣ, ದೈಹಿಕ ಶಿಕ್ಷಕರು, ದೈಹಿಕ ಶಿಕ್ಷಣ ಪಾಠ ಇರಲಿಲ್ಲ. ಸಂಜೆ ಮೂರರ ಬಳಿಕದ ಒಂದು ಗಂಟೆ ಎಲ್ಲ ಮಕ್ಕಳಿಗೂ ಸಾಮೂಹಿಕ ಪಿ.ಟಿ ಪೀರಿಯಡ್ ಆಗಿತ್ತು. ಈ ಹೊತ್ತಲ್ಲಿ ಮಕ್ಕಳು ತಮಗೆ ಬೇಕಾದ ಆಟವನ್ನು, ಬೇಕಾದ ರೀತಿಯಲ್ಲಿ ಆಡಬಹುದಿತ್ತು. ಕೊನೆಗೆ ಜನಗಣಮನ ಹಾಡಿ ಮನೆಗೆ ಮರಳುವಷ್ಟರಲ್ಲಿ ಇಡೀ ದೇಹ ಬೆವರಿನಿಂದ ಒದ್ದೆಯಾಗಿರುತ್ತಿತ್ತು. ಮನೆಗೆ ಬಂದ ಬಳಿಕವೂ ನಮ್ಮ ಆಟಕ್ಕೆ ಬ್ರೇಕ್ ಇರುತ್ತಿರಲಿಲ್ಲ. ದಣಿವು, ಸುಸ್ತು ಎಂಬ ಪದ ಹತ್ತಿರಕ್ಕೂ ಸುಳಿಯುತ್ತಿರಲಿಲ್ಲ. ಎಸ್ಸೆಸ್ಸೆಲ್ಸಿಗೆ ಬಂದಾಗಲೂ ಹುಡುಗ, ಹುಡುಗಿಯರು 'ಪೀಚಲು'ಗಳಾಗಿಯೇ ಕಾಣುತ್ತಿದ್ದರು. ಈಗಿನ ಎಸ್ಸೆಸ್ಸೆಲ್ಸಿ ಮಕ್ಕಳಲ್ಲಿ ಕಾಣುವ ಯಾವ 'ಪ್ರೌಢತೆ'ಯ ಲಕ್ಷಣಗಳೂ ನಮ್ಮಲ್ಲಿ ಕಾಣುತ್ತಿರಲಿಲ್ಲ. ಅಂದಿನ ಅಭಾವ ವೈರಾಗ್ಯ ಪರೋಕ್ಷವಾಗಿ ನಮ್ಮ ಆರೋಗ್ಯವನ್ನು ಕಾಪಾಡಿತ್ತು. ಆದರೆ ಈಗಿನ ಮಕ್ಕಳಿಗೆ ಕೈಯಳತೆಯೊಳಗೆ ಸಿಗುತ್ತಿರುವ ಆಕಾಶ ಮತ್ತು ಅವಕಾಶ ದೈಹಿಕ, ಮಾನಸಿಕ ಆರೋಗ್ಯವನ್ನು ಬಿಟ್ಟು ಉಳಿದ ಎಲ್ಲವನ್ನು ನೀಡುತ್ತಿದೆ.

ಒಂದೆಡೆ 2036ರ ಒಲಿಂಪಿಕ್ಸ್ ಕ್ರೀಡಾಕೂಟದ ಆತಿಥ್ಯವನ್ನು ವಹಿಸುವಂತೆ ನಮ್ಮ ಸರಕಾರ ಬಿಡ್ ಸಲ್ಲಿಸಲು ಮುಂದಾಗಿದೆ. ಇನ್ನೊಂದೆಡೆ ನಮ್ಮ ಸರಕಾರಿ ಮತ್ತು ಖಾಸಗಿ ಶಾಲೆಗಳೆಲ್ಲವೂ ಆಟೋಟಗಳೆಲ್ಲವನ್ನೂ ಬಿಟ್ಟು ಮಕ್ಕಳಿಗೆ ಪಠ್ಯವನ್ನು ಉರುಹೊಡೆಸಿ ಅತ್ಯಧಿಕ ಪರ್ಸೆಂಟೇಜ್‌ನೊಂದಿಗೆ ಎಸ್ಸೆಸ್ಸೆಲ್ಸಿ, ಪಿಯುಸಿ ತೇರ್ಗಡೆ ಮಾಡಿಸಲು ಟೊಂಕ ಕಟ್ಟಿ ನಿಂತಿವೆ. ಎಲ್‌ಕೆಜಿಯಿಂದ ಪದವಿ ಹಂತದವರೆಗೆ ಎಲ್ಲ ಸಂದರ್ಭಗಳಲ್ಲೂ ತಮ್ಮ ಬಟ್ಟೆಯ ಇಸ್ತ್ರಿ ಉಳಿಸಿಕೊಂಡ ಮಕ್ಕಳು, ಬೆವರು, ಮಣ್ಣು ಎಂದರೆ ಕೊಳಕು. ಆಟೋಟಗಳೆಲ್ಲವೂ ವೇಸ್ಟು. ಉತ್ತಮ ಅಂಕ ಗಳಿಸಿ, ಒಳ್ಳೆಯ ಉದ್ಯೋಗ ಗಿಟ್ಟಿಸಿ ಸಂಪಾದನೆಯ ದಾರಿ ಹಿಡಿಯುವುದೇ ಜೀವನದ ಪರಮ ಉದ್ದೇಶ ಎಂಬ ಮನಸ್ಥಿತಿ ಬೆಳೆಸಿಕೊಂಡರೆ ಅದಕ್ಕೆ ನಾವಲ್ಲದೆ ಇನ್ನಾರು ಕಾರಣ ?

2020ರ ರಾಷ್ಟ್ರೀಯ ಶಿಕ್ಷಣ ನೀತಿ ಮತ್ತು ಖೇಲೋ ಇಂಡಿಯಾದಂತಹ ಸರಕಾರಿ ಯೋಜನೆಗಳು ಕ್ರೀಡೆ ಮತ್ತು ದೈಹಿಕ ಶಿಕ್ಷಣಕ್ಕೆ ಹೆಚ್ಚಿನ ಒತ್ತು ನೀಡುವ ಅಗತ್ಯವನ್ನು ಒತ್ತಿಹೇಳುತ್ತವೆ. ರಾಷ್ಟ್ರೀಯ ಶಿಕ್ಷಣ ನೀತಿ ಪ್ರಕಾರ ವಿದ್ಯಾರ್ಥಿಗಳ ಅಂಕಪಟ್ಟಿಯಲ್ಲಿ ಕ್ರೀಡೆಗಳಲ್ಲಿ ಅವರ ಸಾಧನೆಯನ್ನು ಉಲ್ಲೇಖಿಸಬೇಕಾಗಿದೆ. ಆದರೆ ವಾಸ್ತವದಲ್ಲಿ ಇವೆಲ್ಲವೂ ಯೋಜನಾ ಹಂತಕ್ಕಿಂತ ಮೇಲೇರುವ ಯಾವ ಸಾಧ್ಯತೆಯೂ ಕಾಣುತ್ತಿಲ್ಲ.

ಕರ್ನಾಟಕವೂ ಸೇರಿದಂತೆ ದೇಶದ ಮುಕ್ಕಾಲು ಪಾಲು ಶಾಲೆಗಳಲ್ಲಿ ಒಳಾಂಗಣ ಮತ್ತು ಹೊರಾಂಗಣ ಆಟದ ಮೈದಾನಗಳು, ಕ್ರೀಡಾ ಸಲಕರಣೆಗಳ ಕೊರತೆ ಇದೆ. ಬೆಂಗಳೂರಿನಂತಹ ನಗರದಲ್ಲಿಯೇ 7,000 ಶಾಲೆಗಳ ಪೈಕಿ ಶೇ 40ರಷ್ಟರಲ್ಲಿ ಸುಸಜ್ಜಿತ ಕ್ರೀಡಾ ಮೈದಾನಗಳಿಲ್ಲ. ಕ್ರೀಡಾ ಪರಿಕರಗಳಿಲ್ಲ, ಅದೆಷ್ಟೋ ಶಾಲೆಗಳಲ್ಲಿ ದೈಹಿಕ ಶಿಕ್ಷಣ ಶಿಕ್ಷಕರೇ ಇಲ್ಲ. ಪಠ್ಯೇತರ ಚಟುವಟಿಕೆಗಳಿಗಿಂತ ಅಕಾಡೆಮಿಕ್ ಅಂಕಗಳಿಗೆ ಹೆಚ್ಚು ಒತ್ತು ನೀಡುವ ಪೋಷಕರಿಗೂ ಶಾಲೆಗಳಲ್ಲಿ ಕ್ರೀಡೆ ಸೇರಿದಂತೆ ಪಠ್ಯೇತರ ಚಟುವಟಿಕೆಗಳಿಗೆ ಒತ್ತು ನೀಡುವುದು ಬೇಕಿಲ್ಲ.

ಕರ್ನಾಟಕ ಸರಕಾರದ 2018ರ ಕ್ರೀಡಾ ನೀತಿಯು 2030 ರೊಳಗೆ ರಾಜ್ಯವ್ಯಾಪಿ ಕ್ರೀಡಾ ವಾತಾವರಣವನ್ನು ಸೃಷ್ಟಿಸುವ, ಎಲ್ಲರನ್ನೂ ಕ್ರೀಡೆಯಲ್ಲಿ ತೊಡಗಿಸಿಕೊಳ್ಳಲು ಉತ್ತೇಜಿಸುವ ಮೂಲಕ ಆರೋಗ್ಯಕರ ಸಮಾಜವನ್ನು ನಿರ್ಮಿಸುವ ಗುರಿ ಹೊಂದಿದೆ. ರಾಜ್ಯದ ಎಲ್ಲೆಡೆ, ಎಲ್ಲಾ ವಯೋಮಾನದವರಿಗೆ ಕ್ರೀಡಾ ಸೌಲಭ್ಯಗಳನ್ನು ಒದಗಿಸುವ ಬಗ್ಗೆಯೂ ಈ ನೀತಿಯಲ್ಲಿ ಪ್ರಸ್ತಾವಿಸಲಾಗಿದೆ. ಈ ಗುರಿ ಈಡೇರಲು ಇನ್ನು ಕೇವಲ ಐದು ವರ್ಷಗಳಷ್ಟೇ ಬಾಕಿ ಇದೆ. ಆದರೆ ವಾಸ್ತವ ಏನು ಗೊತ್ತೇ ? 2017ರಿಂದ ನಮ್ಮ ಯಾವುದೇ ಸರಕಾರಿ ಶಾಲೆಗಳಿಗೆ ದೈಹಿಕ ಶಿಕ್ಷಕರ ನೇಮಕ ಆಗಿಲ್ಲ. ನಿವೃತ್ತರಾದ ಶಿಕ್ಷಕರ ಸ್ಥಾನಗಳಿಗೆ ಹೊಸಬರನ್ನು ನೇಮಿಸಿಲ್ಲ. ಕ್ರೀಡಾ ಚಟುವಟಿಕೆಗಳಲ್ಲಿ ಮುಂದಿರುವ ವಿಜಯಪುರ, ಚಾಮರಾಜನಗರ, ದಕ್ಷಿಣ ಕನ್ನಡ, ಕಲಬುರಗಿ ಜಿಲ್ಲೆಗಳಲ್ಲಿ ಶೇ. 50ಕ್ಕಿಂತ ದೈಹಿಕ ಶಿಕ್ಷಕರ ಹೆಚ್ಚು ಹುದ್ದೆಗಳು ಖಾಲಿ ಇವೆ.

ಇನ್ನು ಪದವಿ ಪೂರ್ವ ಕಾಲೇಜುಗಳಲ್ಲಿ ಸ್ಥಿತಿ ಇನ್ನೂ ಶೋಚನೀಯವಾಗಿದೆ. ಸುಮಾರು 1300 ಸರಕಾರಿ ಪದವಿ ಪೂರ್ವ ಕಾಲೇಜುಗಳಿಗೆ ಕೇವಲ 20 ದೈಹಿಕ ಶಿಕ್ಷಣ ಉಪನ್ಯಾಸಕರ ಹುದ್ದೆಗಳು ಮಂಜೂರಾಗಿವೆ. ಅದರಲ್ಲಿಯೂ ಕೇವಲ 6 ಹುದ್ದೆಗಳು ಮಾತ್ರ ತುಂಬಿವೆ ಎಂಬ ಮಾಹಿತಿ ಇದೆ. ನಿಯಮಾವಳಿಗಳ ಪ್ರಕಾರ 200 ಕ್ಕಿಂತ ಹೆಚ್ಚು ವಿದ್ಯಾರ್ಥಿಗಳಿರುವ ಹಿರಿಯ ಪ್ರಾಥಮಿಕ ಶಾಲೆಗಳಿಗೆ ಒಬ್ಬ ದೈಹಿಕ ಶಿಕ್ಷಣ ಶಿಕ್ಷಕರಿರಬೇಕು. ಇದಕ್ಕಿಂತ ಕಡಿಮೆ ವಿದ್ಯಾರ್ಥಿಗಳಿದ್ದಲ್ಲಿ ದೈಹಿಕ ಶಿಕ್ಷಕರನ್ನು ಹೊಂದುವ ಭಾಗ್ಯವೂ ಇಲ್ಲ.

ಪೋಷಕರು, ಶಿಕ್ಷಕರು ಮತ್ತು ಸರಕಾರದ ನಿರ್ಲಕ್ಷ್ಯದ ಕಾರಣದಿಂದ ನಮ್ಮ ಮಕ್ಕಳು ಸೂಕ್ತ ಮಾರ್ಗದರ್ಶನ ಮತ್ತು ತರಬೇತಿಯಿಲ್ಲದೆ ದೈಹಿಕ ಚಟುವಟಿಕೆಗಳಿಂದ ವಂಚಿತರಾಗುತ್ತಿದ್ದಾರೆ. ಇದು ಬೊಜ್ಜು, ಮಧುಮೇಹ, ಹೃದಯಾಘಾತ ಮತ್ತು ಇತರ ಜೀವನಶೈಲಿ ಕಾಯಿಲೆಗಳ ಅಪಾಯವನ್ನು ಹೆಚ್ಚಿಸುತ್ತಲೇ ಇದೆ. ದೈಹಿಕ ಚಟುವಟಿಕೆಗಳು ಶರೀರಕ್ಕೆ ಮಾತ್ರವಲ್ಲ, ನಮ್ಮ ಮಕ್ಕಳ ಮಾನಸಿಕ ವಿಕಸನಕ್ಕೂ ಅಗತ್ಯವಿದೆ. ಮಾನಸಿಕ ಒತ್ತಡವನ್ನು ಕಡಿಮೆ ಮಾಡಲು ಕ್ರೀಡೆಗಿಂತ ಉತ್ತಮ ಮಾರ್ಗ ಬೇರೆ ಇಲ್ಲ, ಆದರೆ ದೈಹಿಕ ಚಟುವಟಿಕೆಗಳಿಂದ ದೂರವಾದ ಸಮಾಜ ಹೇಗಿರಬಹುದೆನ್ನುವುದಕ್ಕೆ ಭಾರತವೇ ಉದಾಹರಣೆಯಾಗಿ ನಿಲ್ಲುತ್ತಿದೆ.

ಅಂತಾರಾಷ್ಟ್ರೀಯ ಡಯಾಬಿಟಿಸ್ ಫೆಡರೇಶನ್ ಪ್ರಕಾರ ಭಾರತವು ವಿಶ್ವದಲ್ಲೇ ಅತಿ ಹೆಚ್ಚು ಟೈಪ್ 1 ಮಧುಮೇಹ ಹೊಂದಿರುವ ಮಕ್ಕಳನ್ನು ಹೊಂದಿದೆ. ಇತ್ತೀಚಿನ ಸಂಶೋಧನೆಗಳ ಪ್ರಕಾರ, ಭಾರತದಲ್ಲಿ 0–19 ವರ್ಷ ವಯಸ್ಸಿನ ಸುಮಾರು ಮೂರು ಲಕ್ಷ ಟೈಪ್ 1 ಮಧುಮೇಹದಿಂದ ಬಳಲುತ್ತಿದ್ದಾರೆ. ಇಂಡಿಯನ್ ಕೌನ್ಸಿಲ್ ಆಫ್ ಮೆಡಿಕಲ್ ರಿಸರ್ಚ್ 14 ವರ್ಷಕ್ಕಿಂತ ಕಡಿಮೆ ವಯಸ್ಸಿನ ಒಂದು ಲಕ್ಷಕಿಂತ ಹೆಚ್ಚು ಮಕ್ಕಳು ಟೈಪ್ 1 ಮಧುಮೇಹದಿಂದ ಬಳಲುತ್ತಿದ್ದಾರೆ.

ಇದರ ಜತೆಗೆ ಟೈಪ್ ಟೈಪ್ 2 ಮಧುಮೇಹದ ಪ್ರಮಾಣವೂ ಇತ್ತೀಚೆಗೆ ಗಣನೀಯವಾಗಿ ಹೆಚ್ಚಾಗಿದೆ. ಡಯಾಬಿಟಿಸ್ ಫೆಡರೇಶನ್ ವರದಿಯ ಪ್ರಕಾರ, ಭಾರತ 10 ಕೋಟಿಗಿಂತಲೂ ಹೆಚ್ಚು ಮಧುಮೇಹಿಗಳನ್ನು ಹೊಂದಿದೆ. ಸುಮಾರು 14 ಕೋಟಿ ಮಂದಿ ಮಧುಮೇಹ ಪೂರ್ವ ಹಂತದಲ್ಲಿದ್ದಾರೆ. ಈ ಒಟ್ಟು ಸಂಖ್ಯೆಯಲ್ಲಿ ಮಕ್ಕಳ ಅನುಪಾತವೂ ಹೆಚ್ಚಾಗುತ್ತಲೇ ಇದೆ.

ನಿಜ ಹೇಳಬೇಕೆಂದರೆ ಹೃದಯದ ಕಾಯಿಲೆ ಎಂದರೆ ನಮ್ಮ ಮನಸ್ಸಿನ ಕಾಯಿಲೆಯೂ ಹೌದು. ಮನಸ್ಸಿನೊಳಗೆ ಬೇಕುಗಳ ಒತ್ತಡ ಹೆಚ್ಚಿದಂತೆಲ್ಲ, ಶರೀರವನ್ನೂ ಸಜ್ಜುಗೊಳಿಸಬೇಕಾಗುತ್ತದೆ. ಆಧುನಿಕ ಜೀವನದ ಅಗತ್ಯ ಮತ್ತು ಅನಿವಾರ್ಯತೆಗಳಿಗೆ ಒಡ್ಡಿಕೊಂಡ ದೇಹಕ್ಕೆ ಅಗತ್ಯ ದಂಡನೆ, ಆರೈಕೆ, ಪೋಷಣೆ, ಸಾಂತ್ವನ, ವಿಶ್ರಾಂತಿ ದೊರೆಯದೆ ಹೋದಾಗ ಶರೀರವೂ ಜರ್ಜರಿತಗೊಳ್ಳುತ್ತದೆ. ನಮ್ಮ ಎಲ್ಲ 'ಇಲ್ಲ'ಗಳ ನಡುವೆ ಇರುವುದರ ಬಗ್ಗೆ ಯೋಚಿಸಿ ಅದರಲ್ಲಿ ನೆಮ್ಮದಿ ಕಂಡುಕೊಂಡರೆ ಹೃದಯಕ್ಕೂ ಸಾಂತ್ವನ ದೊರಕಬಹುದು. ವ್ಯಾಧಿಯ ಮೂಲ ಪತ್ತೆ ಹಚ್ಚದೆ ರೋಗ ವಾಸಿ ಮಾಡಲು ಸಾಧ್ಯವಿಲ್ಲ. ನಮಗೆ ಮತ್ತು ನಮ್ಮ ಸರಕಾರಕ್ಕೆ ಅಂಟಿರುವ ಅಂಕ ಆಧಾರಿತ ಮೂಲವ್ಯಾಧಿಯನ್ನು ತೊಡೆದುಹಾಕುವುದು ಸದ್ಯದ ತುರ್ತು ಅಗತ್ಯ.

ಪ್ರತಿಸ್ಪಂದನ

ಎಚ್. ಆನಂದರಾಮ ಶಾಸ್ತ್ರೀ, ಬೆಂಗಳೂರು

ಕನ್ನಡ ಸುದ್ದಿವಾಹಿನಿ ಅಂದ್ರೆ ನೀವು ಏನಂದ್ಕಂಡಿದ್ದೀರಿ?!

ಪತ್ರಕರ್ತರಿಗೆ ಬೆಳಗ್ಗೆ ಎದ್ದ ತಕ್ಷಣ ಪತ್ರಿಕೆ ಓದದಿದ್ದರೆ ದಿನಚರಿಯಲ್ಲಿ ನಿರುತ್ಸಾಹ ತಲೆದೋರುತ್ತದೆ, ಇಡೀ ದಿನ ಪತ್ರಿಕೆ ಸಿಗದಿದ್ದರೆ ಮೂಡ್ ಆಫ್ ಆಗುತ್ತದೆ ಎಂಬ ವಾಸ್ತವವನ್ನು ಸ್ವಾನುಭವ ಕಥನದ ಮೂಲಕ 'ನೂರೆಂಟು ವಿಶ್ವ' ಅಂಕಣದಲ್ಲಿ (ಜು.10) ಸೊಗಸಾಗಿ ಬಣ್ಣಿಸಿದ್ದಾರೆ ವಿಶ್ವೇಶ್ವರ ಭಟ್ಟರು. ಇದು ಪತ್ರಕರ್ತರ 'ಜಡ್ಡು' ಮಾತ್ರವಲ್ಲ, ನನ್ನಂಥ ಅಸಂಖ್ಯಾತ ಪತ್ರಿಕಾ ಹುಳಗಳ ಜಡ್ಡು ಕೂಡ. ಪತ್ರಿಕೆಯು ಮನೆಗೆ ಬಂದು ಬೀಳುವುದು ವಿಳಂಬವಾದರೆ ಚಡಪಡಿಕೆ, ತರಿಸುತ್ತಿರುವ ಪತ್ರಿಕೆಗಳ ಪೈಕಿ ಒಂದು ಪತ್ರಿಕೆ ಮಿಸ್ ಆದರೆ ಪತ್ರಿಕಾ ವಿತರಕನ ಮೇಲೆ ಕೋಪ, ಆ ದಿನ ಪತ್ರಿಕೆಗೆ ರಜೆಯಾದರೆ ಇಡೀ ದಿನ ಮೂಡ್ ಆಫ್, ಇದು ನನ್ನಂಥವರ ಜಡ್ಡು. ಆದರೆ, ಈ ಜಡ್ಡು ನಮಗೆಲ್ಲ ಸಕಾರಾತ್ಮಕ ಕೊಡುಗೆ ನೀಡುತ್ತದೆ! ಹೇಗೆಂದರೆ, ದಿನಪತ್ರಿಕೆಯೊಂದು ನಮ್ಮ ಇಡೀ ದಿನದ ದಿನಚರಿಗಳಿಗೆ ಉತ್ಸಾಹ ತುಂಬುತ್ತದಲ್ಲವೇ? ಇದು ಪತ್ರಿಕೆಗಳ ಶಕ್ತಿ.

ಇದೇ ಅಂಕಣಬರಹದಲ್ಲಿ ಭಟ್ಟರು ಸೀಶೆಲ್ಸ್ ದ್ವೀಪರಾಷ್ಟ್ರವನ್ನು ಉಲ್ಲೇಖಿಸಿ ಬರೆಯುತ್ತ, ಅಲ್ಲಿ ರಾಜಕಾರಣಿಗಳ ಮೇಲಾಟಗಳಾಗಲೀ, ಆರೋಪ-ಪ್ರತ್ಯಾರೋಪಗಳಾಗಲೀ, ಅಪರಾಧ-ಅಪಘಾತಗಳಾಗಲೀ, ಹಗರಣ-ಕರ್ಮಕಾಂಡಗಳಾಗಲೀ, ಪ್ರತಿಭಟನೆ-ಮುಷ್ಕರಗಳಾಗಲೀ, ಕೊಲೆ-ಸುಲಿಗೆ-ಹಿಂಸಾಚಾರಗಳಾಗಲೀ, ಭ್ರಷ್ಟಾಚಾರ ಮೊದಲಾದ ಪಿಡುಗುಗಳಾಗಲೀ ಯಾವುವೂ ಇಲ್ಲದಿರುವುದರಿಂದ, ಅಲ್ಲಿಯ ಪತ್ರಿಕೆಗಳಲ್ಲಿ ಇಂಥ ಯಾವುದೇ ಸುದ್ದಿ ಇರುವುದಿಲ್ಲ ಎಂದೂ, ಆ ದೇಶದಲ್ಲಿ ನ್ಯೂಸ್ ಚಾನೆಲ್ ಆರಂಭಿಸುವ ಕೆಲಸವನ್ನು ನಮ್ಮ ಕನ್ನಡ ಚಾನೆಲ್‌ಗಳಿಗೆ ಕೊಟ್ಟರೆ ಅವು ಒಂದೇ ವಾರದಲ್ಲಿ ಸುದ್ದಿಯ ಬರದಿಂದ ಉಪವಾಸಬಿದ್ದು ಬಾಗಿಲು ಹಾಕುವುದು ಗ್ಯಾರಂಟಿ ಎಂದೂ ಅಭಿಪ್ರಾಯಪಟ್ಟಿದ್ದಾರೆ. ಈ ಕುರಿತು ನನ್ನ ಅಭಿಪ್ರಾಯ ಭಿನ್ನವಾಗಿದೆ. ನಮ್ಮ ಕನ್ನಡ ಸುದ್ದಿವಾಹಿನಿಗಳವರು ಅಲ್ಲಿಯೂ ಸುದ್ದಿವಾಹಿನಿಯನ್ನು ಬೊಂಬಾಟಾಗಿ ನಡೆಸುತ್ತಾರೆ ಎಂಬುದು ನನ್ನ ಖಚಿತ ಅಭಿಪ್ರಾಯ. ಹೇಗೆ ಅದು ಸಾಧ್ಯ ಎಂದಿರೋ? ಮುಂದೆ ಓದಿ.

ಪೇಲವ ಸುದ್ದಿಗಳಿಗೆ ಮಸಾಲೆ ಬೆರೆಸಿ, ಜಾಣ್ಮೆಯಿಂದ ತಿರುಚಿ ರೋಚಕ ಸುದ್ದಿಗಳನ್ನಾಗಿ ಬಿತ್ತರಿಸುವುದು, ಸಾಮಾನ್ಯ ಸುದ್ದಿಗಳನ್ನು ಅತಿಯಾಗಿ ವೈಭವೀಕರಿಸುವುದು, ಕಪೋಲಕಲ್ಪಿತ ಸುದ್ದಿಗಳನ್ನು ಪ್ರಸಾರ ಮಾಡುವುದು, ಸಿಕ್ಕಾಪಟ್ಟೆ ಗಾಸಿಪ್‌ಗಳನ್ನು ಹರಿಬಿಡುವುದು, ಭವಿಷ್ಯ-ಪ್ರಳಯ-(ಎಲ್ಲೋ ಸಂಭವಿಸುವ) ಗ್ರಹಣ ಮುಂತಾದ ವಿಷಯಗಳನ್ನು ಎತ್ತಿಕೊಂಡು ಭೀಕರ ಕೃತ್ರಿಮ ವಿಡಿಯೋಗಳನ್ನು ಹೆಣೆದು, ಭೀಕರ ಕಾರ್ಯಕ್ರಮಗಳನ್ನು ಕಡುಭೀಕರ ಫಾರ್ಮ್ಯಾಟಿನಲ್ಲಿ ಬಿತ್ತರಿಸುತ್ತ ಪ್ರತಿನಿತ್ಯ ವೀಕ್ಷಕರಲ್ಲಿ ಕುತೂಹಲ-ರೋಚಕ ಭಾವ- ಹೆದರಿಕೆ ಹುಟ್ಟಿಸುವುದು, ಅತಿ ಸಾಮಾನ್ಯ ಸಂಗತಿಗಳನ್ನು ಭಯಂಕರ ಭಾಷೆಯಲ್ಲಿ, ಭಯೋತ್ಪಾದಕ ಶೈಲಿಯಲ್ಲಿ, ಭಯಾನಕ ಸುದ್ದಿಗಳ ರೀತಿ ಬಿಂಬಿಸುವುದು, ಹೇಳಿದ್ದನ್ನೇ ಮತ್ತೆಮತ್ತೆ ಹೇಳುತ್ತ ವೀಕ್ಷಕರ ಬ್ರೈನ್ ವಾಶ್ ಮಾಡುವುದು, ಸಾಮಾನ್ಯ ಮಳೆ ಬಂದದ್ದನ್ನು ಮೂರು ದಿನಗಳ ಕಾಲ ಭಯಂಕರ ಬ್ರೇಕಿಂಗ್ ಸುದ್ದಿಯನ್ನಾಗಿ ಒದರುವುದು, ಅರೆಜ್ಞಾನಿ ಅರಚಪ್ಪಗಳನ್ನು ಸ್ಟುಡಿಯೋಕ್ಕೆ ಕರೆಸಿ ಡಿಬೇಟ್ ಎಂಬ ಹೆಸರಿನಲ್ಲಿ ಒಣ ವಿಷಯವೊಂದರ ಕುರಿತು ಅವರನ್ನು ಕೂಗಾಡಲು-ಜಗಳವಾಡಲು ಹಚ್ಚಿ, ನಿರೂಪಕರಾಗಿ ತಾವೂ ಅರಚಾಡುವುದು, ಯಾವ್ಯಾವ ವಿಷಯದ ಮೇಲೋ, ಯಾರ್‍ಯಾರ ಮೇಲೋ ಸುಮ್ ಸುಮ್ನೆ ಅಬ್ಬರಿಸುವುದು, ಬೊಬ್ಬಿರಿಯುವುದು, ಇಂಥ ಅಸಂಖ್ಯಾತ ಕಾರ್ಯಕ್ರಮಗಳಿಂದ ನಮ್ಮ ಸುದ್ದಿವಾಹಿನಿಗಳವರು ಸೀಶೆಲ್ಸ್ ದೇಶದಲ್ಲೂ ಜನರನ್ನು ದಿಕ್ಕುಗೆಡಿಸುತ್ತಾರೆ, ಜನರಲ್ಲಿ ಹುಸಿ ಕುತೂಹಲ ಹುಟ್ಟಿಸುತ್ತಾರೆ. ಹುರಿಗಾಳು ತಿನ್ನುವಂತೆ, ಗುಟ್ಕಾ ಹಾಕುವಂತೆ ಜನರು ಪದೇ ಪದೇ ಟಿವಿ-ಮೊಬೈಲ್ ಆನ್ ಮಾಡಿ ನ್ಯೂಸ್ ನೋಡುವ ಚಟಕ್ಕಿಳಿಯುವಂತೆ ಮಾಡುತ್ತಾರೆ. ಇಲ್ಲಿ ಇವರು ಮಾಡುತ್ತಿರುವುದು ಇವನ್ನೇ ಅಲ್ಲವೇ? ಈ ರೀತಿ ಜನರನ್ನು ತಮ್ಮ ಚಾನೆಲ್ಲಿಗೆ ಅಡಿಕ್ಟ್ ಆಗಿಸಿ ಟಿಆರ್‌ಪಿ ಹೆಚ್ಚಿಸಿಕೊಂಡು, ಅಲ್ಲಿಯೂ ಬೊಂಬಾಟಾಗಿ ಚಾನೆಲ್ ನಡೆಸುತ್ತಾರೆ. ಎಷ್ಟು ಪರಿಣಾಮಕಾರಿಯಾಗಿ ಈ ಕೆಲಸವನ್ನು ಮಾಡುತ್ತಾರೆಂದರೆ, ಆ ದೇಶದಲ್ಲಿ ಇಲ್ಲದಿರುವ ಎಲ್ಲ ಅಪಸವ್ಯಗಳೂ ಕ್ರಮೇಣ ಹುಟ್ಟಿಕೊಳ್ಳುವಂತೆ ಮಾಡಿಬಿಡುತ್ತಾರೆ!

ಕನ್ನಡದ ಸುದ್ದಿವಾಹಿನಿಗಳ ಈ ಚಾತುರ್ಯದ ಮುಂದೆ ವಿಶ್ವೇಶ್ವರ ಭಟ್ಟರೂ ಅಲ್ಲ, ಆ ಪರಬ್ರಹ್ಮನೂ ಅಲ್ಲ!

(ಲೇಖಕರು ಹಿರಿಯ ಸಾಹಿತಿ)

ಜನಸಂಖ್ಯೆ ಹೊರೆಯಾಗದೆ ಸಂಪನ್ಮೂಲವಾಗಲಿ

ಜನಸಂಪತ್ತು

ಡಾ.ಎ.ಜಯಕುಮಾರ ಶೆಟ್ಟಿ
vveditoped@gmail.com

ಜನಸಂಖ್ಯೆ ಎಂಬುದನ್ನು ಮಾನವ ಸಂಪನ್ಮೂಲ ಎಂದು ಪರಿಭಾವಿಸಿದಾಗ ಅದು ದೇಶಕ್ಕೆ ಕೊಡುಗೆಯೇ. ಆದರೆ ಅದು ಕೇವಲ ಸಂಖ್ಯೆಯಷ್ಟೇ ಆದರೆ ದೇಶಕ್ಕೆ ಅದಕ್ಕಿಂತ ದೊಡ್ಡ ಸಮಸ್ಯೆ ಬೇರಿಲ್ಲ. ಇಂದಿನ ಅಭಿವೃದ್ಧಿಶೀಲ ಯುಗದಲ್ಲಿ ವೈಜ್ಞಾನಿಕ ಅನ್ವೇಷಣೆಗಳು ಮಾನವನನ್ನು ಈ ವಿಶ್ವದ ಒಡೆಯನಾಗಿ ಮಾಡಿದರೂ, ಅವನು ಮಾತ್ರ ತನ್ನನ್ನು ತಾನೇ ನಿಯಂತ್ರಣಕ್ಕೊಳಪಡಿಸುವುದು ಅಸಾಧ್ಯವಾಗಿದೆ. ಜನಸಂಖ್ಯಾ ಸ್ಫೋಟವು ಜಗತ್ತಿನ ಬಹುತೇಕ ಭಾಗಗಳಲ್ಲಿ ಬಿಡಿಸಲಾಗದ ಒಗಟಾಗಿದೆ.

146 ಕೋಟಿ ಜನಸಂಖ್ಯೆ ಹಾಗೂ ಅತಿ ಹೆಚ್ಚು ಯುವ ಜನರನ್ನು ಹೊಂದಿರುವ ಭಾರತಕ್ಕೆ ಮಾನವ ಸಂಪನ್ಮೂಲ ವರವೂ ಹೌದು. ಅಧಿಕ ಸಂಖ್ಯೆಯಲ್ಲಿರುವ ಯುವ ಶಕ್ತಿಯು ಭಾರತದ ವರ್ತಮಾನ ಮತ್ತು ಭವಿಷ್ಯವಾಗಿದೆ. ಮಾನವ ಬಂಡವಾಳದ ಸದ್ಬಳಕೆಯ ಮೂಲಕ ಆರ್ಥಿಕಾಭಿವೃದ್ಧಿಯ ಲಾಭಗಳು ಜನಸಾಮಾನ್ಯರಿಗೆ ತಲುಪುವಂತಾದಾಗ ಮಾತ್ರ ಸುಸ್ಥಿರ ಹಾಗೂ ಅರ್ಥಪೂರ್ಣ ಅಭಿವೃದ್ಧಿ ಸಾಧ್ಯ.

ಡೇ ಆಫ್ 5 ಬಿಲಿಯನ್: ಜನಸಂಖ್ಯೆಯು ಬಹಳ ಹಿಂದಿನಿಂದಲೂ ಮಾನವ ಸಮಾಜದಲ್ಲಿ ಆತಂಕ ಮೂಡಿಸುತ್ತಲೇ ಬಂದಿದೆ. ಕ್ರಿ.ಪೂ 4ನೇ ಶತಮಾನದಲ್ಲಿ ಜಗತ್ತಿನ ಜನಸಂಖ್ಯೆ ಕೇವಲ 20 ಕೋಟಿ ಇದ್ದಾಗಲೇ ಪ್ಲೇಟೋ ಮತ್ತು ಅರಿಸ್ಟಾಟಲ್ ಮೊದಲಾದ ದಾರ್ಶನಿಕರು ಕಟ್ಟುನಿಟ್ಟಿನ ಜನನ ನಿಯಂತ್ರಣ ಕ್ರಮಗಳಿಗೆ ಸಲಹೆ ನೀಡಿದ್ದರು.

ವಿಶ್ವ ಜನಸಂಖ್ಯೆಯು 1987ರ ಜುಲೈ 11ರಂದು 500 ಕೋಟಿಯ ಗಡಿಯನ್ನು ತಲುಪಿತು. ಇದು ವಿಶ್ವಜನಸಂಖ್ಯಾ ಶಾಸ್ತ್ರದಲ್ಲಿ ಒಂದು ಹೆಗ್ಗುರುತು ಕ್ಷಣವಾಗಿತ್ತು ಮತ್ತು ವಿಶ್ವದಾದ್ಯಂತ ತ್ವರಿತ ಜನಸಂಖ್ಯಾ ಬೆಳವಣಿಗೆಯತ್ತ ಗಮನ ಸೆಳೆಯಿತು. ಜನಸಂಖ್ಯೆ ಎನ್ನುವುದು ಕೇವಲ ಅಂಕಿ-ಅಂಶಗಳ ಲೆಕ್ಕಾಚಾರದಲ್ಲಿ ಉಳಿದಿಲ್ಲ. ಇದು ಆಕಾಂಕ್ಷೆಗಳು, ಕನಸುಗಳು ಮತ್ತು ಪರಿವರ್ತನಾ ಸಾಮರ್ಥ್ಯದ ರೋಮಾಂಚನ ಅಸ್ತ್ರವಾಗಿದೆ.

ಎಷ್ಟೋ ಮಿಲಿಯನ್ ವರ್ಷಗಳ ನಂತರ 1800ರಲ್ಲಿ ಜಗತ್ತಿನ ಒಟ್ಟು ಜನಸಂಖ್ಯೆ ಒಂದು ಬಿಲಿಯನ್ ಅಂದರೆ 100 ಕೋಟಿಯನ್ನು ಮೊತ್ತ ಮೊದಲ ಬಾರಿಗೆ ತಲುಪಿತು. ಮುಂದೆ 127 ವರ್ಷಗಳ ನಂತರ, ಅಂದರೆ 1927ರಲ್ಲಿ ಜಗತ್ತಿನ ಜನಸಂಖ್ಯೆ ದ್ವಿಗುಣಗೊಂಡು 2 ಬಿಲಿಯನ್ ತಲುಪಿತು. ಮುಂದಿನ 33 ವರ್ಷಗಳಲ್ಲಿ, ಅಂದರೆ 1960ರಲ್ಲಿ 3 ಬಿಲಿಯನ್ ತಲುಪಿ, ಮುಂದೆ 14 ವರ್ಷಗಳಲ್ಲಿ 1974ಕ್ಕೆ 4 ಬಿಲಿಯನ್ ತಲುಪಿತು. ಮುಂದೆ ಕೇವಲ 13 ವರ್ಷಗಳಲ್ಲಿ (1987) ಜುಲೈ 11ರಂದು ಜಗತ್ತಿನ ಜನಸಂಖ್ಯೆ 5 ಬಿಲಿಯನ್ ತಲುಪಿತು. ಮುಂದೇ ಕೇವಲ 12 ವರ್ಷಗಳ ಅಂತರದಲ್ಲಿ 6 ಬಿಲಿಯನ್ (1999) ಹಾಗೂ 7 ಬಿಲಿಯನ್ (2011) ತಲುಪಿತು. ಇದೀಗ 11 ವರ್ಷಗಳ ಅಂತರದಲ್ಲಿ 8 ಬಿಲಿಯನ್ (2022) ತಲುಪಿ ಈಗ 8.23 ಬಿಲಿಯನ್ ಪ್ರಮಾಣದಲ್ಲಿದೆ.

ಐವರು ಯುವಕರಲ್ಲಿ ಒಬ್ಬ ಭಾರತೀಯ: ಚೀನಾದ ನಂತರ ಅತಿ ಹೆಚ್ಚು ಜನರನ್ನು ಹೊಂದಿರುವ ದೇಶವಾದ ಭಾರತ ಭೌಗೋಳಿಕವಾಗಿ ಜಗತ್ತಿನ ಶೇ.2.4ರಷ್ಟು ಭೂಭಾಗವನ್ನು ಹೊಂದಿದೆ, ಆದರೆ ಜಗತ್ತಿನ ಶೇ.17.05ರಷ್ಟು ಜನರು ಭಾರತದಲ್ಲಿದ್ದಾರೆ. ಜಗತ್ತಿನ ಪ್ರತಿ 6 ಜನರಲ್ಲಿ ಒಬ್ಬ ಭಾರತೀಯ. ಜಾಗತಿಕ ವರಮಾನದಲ್ಲಿ ಭಾರತದ ಪಾಲು ಕೇವಲ ಶೇ.2.51ರಷ್ಟು. ಭೌಗೋಳಿಕವಾಗಿ ಅಮೆರಿಕ ಭಾರತದ ಎರಡೂವರೆ ಪಟ್ಟು ದೊಡ್ಡದಿದೆ. ಆದರೆ ಜನಸಂಖ್ಯೆಯಲ್ಲಿ ಭಾರತವು ಅಮೆರಿಕದ ಮೂರೂವರೆ ಪಟ್ಟು ದೊಡ್ಡದಿದೆ. ಭಾರತದ ವಾರ್ಷಿಕ ಜನಸಂಖ್ಯಾ ಹೆಚ್ಚಳವು ಆಸ್ಟ್ರೇಲಿಯಾ ದೇಶದ ಒಟ್ಟು ಜನಸಂಖ್ಯೆಗೆ ಸಮನಾಗಿದೆ. 15ರಿಂದ 25 ವರ್ಷ ವಯೋಮಾನದವರ ಸಂಖ್ಯೆ ಜಗತ್ತಿನಲ್ಲಿ 120 ಕೋಟಿ ಇದ್ದರೆ, ಭಾರತದಲ್ಲೇ 25 ಕೋಟಿಗೂ ಅಧಿಕ ಇದೆ. ಅಂದರೆ ಜಗತ್ತಿನ ಪ್ರತಿ ಐವರು ಯುವಜನರಲ್ಲಿ ಒಬ್ಬರು ಭಾರತೀಯ. ಯುವಪೀಳಿಗೆ ಜಗತ್ತಿಗೆ ಹೊಸರೂಪ ಕೊಡಬೇಕಿದೆ. ಇದರಲ್ಲಿ ಭಾರತೀಯರೇ ಹೊರಬೇಕಾದ ಹೊಣೆಗಾರಿಕೆ ದೊಡ್ಡದು!

ಭಾರತವು 35 ವರ್ಷಕ್ಕಿಂತ ಕಡಿಮೆ ವಯಸ್ಸಿನ ಶೇ.66ಕ್ಕಿಂತ ಹೆಚ್ಚು ಜನಸಂಖ್ಯೆಯನ್ನು ಹೊಂದಿರುವ ಯುವದೇಶವಾಗಿದೆ. ಯುವಜನರಲ್ಲಿರುವ ಅಪಾರ ಸಾಮರ್ಥ್ಯವನ್ನು ಬಳಸಿಕೊಳ್ಳಲು, ಅವರ ಶಕ್ತಿಯನ್ನು ಸಕಾರಾತ್ಮಕ ದಿಕ್ಕಿನಲ್ಲಿ ನಡೆಸುವುದು ಹಾಗೂ ಅವರಿಗೆ ತಮ್ಮನ್ನು ತಾವು ವ್ಯಕ್ತಪಡಿಸಲು ಅಗತ್ಯವಾದ ಬೆಂಬಲ ಮತ್ತು ವೇದಿಕೆಯನ್ನು ನೀಡುವುದು ಅತ್ಯಂತ ಅವಶ್ಯಕವಾಗಿದೆ.

ಯುವಕರ ಸಬಲೀಕರಣ: ಇಂದು, ಪ್ರಪಂಚವು 10ರಿಂದ 24 ವರ್ಷದೊಳಗಿನ 1.8 ಶತಕೋಟಿ ಯುವಜನರನ್ನು ಹೊಂದಿದೆ. ಇತಿಹಾಸದಲ್ಲಿ ಅತಿದೊಡ್ಡ ಪೀಳಿಗೆಯಾದ ಇವರು ಆರ್ಥಿಕ ಅಭದ್ರತೆ, ಲಿಂಗ ಅಸಮಾನತೆ, ಸೀಮಿತ ಆರೋಗ್ಯ ರಕ್ಷಣೆ ಮತ್ತು ಶಿಕ್ಷಣ, ಹವಾಮಾನ ವೈಪರೀತ್ಯ ಮತ್ತು ಸಂಘರ್ಷವನ್ನು ಎದುರಿಸುತ್ತಿದ್ದಾರೆ. ಆದುದರಿಂದ 2025ರ ಜನಸಂಖ್ಯಾ ದಿನಾಚರಣೆಯ ಧ್ಯೇಯವಾಕ್ಯ- ನ್ಯಾಯಯುತ ಮತ್ತು ಭರವಸೆಯ ಜಗತ್ತಿನಲ್ಲಿ ತಾವು ಬಯಸುವ ಕುಟುಂಬಗಳನ್ನು ರಚಿಸಲು ಯುವಜನರನ್ನು ಸಬಲೀಕರಣಗೊಳಿಸುವುದು, ಯುವಕರು ತಮ್ಮ ಭವಿಷ್ಯವನ್ನು ರೂಪಿಸಿಕೊಳ್ಳಲು ಹಕ್ಕುಗಳು, ಸಾಧನಗಳು ಮತ್ತು ಅವಕಾಶಗಳನ್ನು ಹೊಂದಿದ್ದಾರೆ ಎಂದು ಖಚಿತಪಡಿಸಿಕೊಳ್ಳುವುದು. ಯುವಕರು ನಮ್ಮ ಭವಿಷ್ಯವನ್ನು ಮಾತ್ರ ರೂಪಿಸುತ್ತಿಲ್ಲ; ಅವರು ನ್ಯಾಯಯುತ, ಅಂತರ್ಗತ ಮತ್ತು ಸುಸ್ಥಿರವಾದದ್ದನ್ನು ಬೇಡುತ್ತಿದ್ದಾರೆ ಎಂದು ವಿಶ್ವಸಂಸ್ಥೆಯ ಸೆಕ್ರೆಟರಿ ಜನರಲ್ ಆಂಟೋನಿಯೊ ಗುಟೆರೆಸ್ ಒತ್ತಿಹೇಳುತ್ತಾರೆ.

ವರದಾನವಾಗುವ ಅಂಶಗಳು

- **ಯುವ ಶಕ್ತಿ-ಶ್ರಮಶಕ್ತಿ:** ಭಾರತದಲ್ಲಿ ಶೇ. 60ಕ್ಕಿಂತ ಹೆಚ್ಚು ಜನರು 15ರಿಂದ 59 ವಯಸ್ಸಿನ ನಡುವೆ ಇದ್ದು, ಈ ಜನಶಕ್ತಿ ದೇಶದ ಆರ್ಥಿಕ ಬೆಳವಣಿಗೆಗೆ ಉತ್ತೇಜನ ನೀಡುತ್ತಿದೆ. ಇದನ್ನು 'ಲಾಭದಾಯಕ ಜನಸಂಖ್ಯಾ ಕಿಟಕಿ' ಎಂದು ಕರೆಯಲಾಗುತ್ತದೆ.
- **ಆವಿಷ್ಕಾರ ಮತ್ತು ಉದ್ಯಮಶೀಲತೆ:** ಯುವಜನತೆಗೆ ಇರುವ ಹೊಸ ಆಲೋಚನೆಗಳು ಹಾಗೂ ತಂತ್ರಜ್ಞಾನ ಪ್ರಿಯ ಮನಸ್ಥಿತಿಯು ನೂರಾರು ಸ್ಟಾರ್ಟ್-ಅಪ್‌ಗಳ ರೂಪದಲ್ಲಿ ವೃದ್ಧಿಯ ಹಾದಿಯಲ್ಲಿ ಸಾಗುತ್ತಿದೆ. ಭಾರತವು ಇಂದು ವಿಶ್ವದ ಮೂರನೇ ಅತಿದೊಡ್ಡ 'ಸ್ಟಾರ್ಟ್-ಅಪ್ ಇಕೋಸಿಸ್ಟಂ' ಹೊಂದಿದೆ.
- **ದೊಡ್ಡ ಆಂತರಿಕ ಮಾರುಕಟ್ಟೆ:** ದೇಶದ ವಿಶಾಲ ಜನಸಂಖ್ಯೆಯು ವ್ಯಾಪಾರ-ವ್ಯವಹಾರಕ್ಕೆ ಬೃಹತ್ ಗ್ರಾಹಕ ಮಾರುಕಟ್ಟೆಯಾಗಿ ಕೆಲಸ ಮಾಡುತ್ತಿದೆ. ಇದು ದೇಶೀಯ ಉತ್ಪಾದನೆಯ ಮೇಲೂ ಧನಾತ್ಮಕ ಪರಿಣಾಮ ಬೀರುತ್ತದೆ.
- **ವೈವಿಧ್ಯಮಯ ಪ್ರತಿಭೆಗಳು:** ಜನಸಂಖ್ಯೆಯಲ್ಲಿನ ವೈವಿಧ್ಯ- ಭಾಷೆ, ಸಂಸ್ಕೃತಿ, ಕೌಶಲ- ದೇಶದ ಸೇವಾ, ತಂತ್ರಜ್ಞಾನ, ಸೃಜನಾತ್ಮಕ ಕ್ಷೇತ್ರಗಳಲ್ಲಿ ಸಕ್ರಿಯವಾಗಿ ನಿರಂತರ ಬೆಳವಣಿಗೆಯನ್ನು ತರುತ್ತಿದೆ.

ಭಾರತದಲ್ಲಿ ಡೆಮೊಗ್ರಫಿಕ್ ಡಿವಿಡೆಂಡ್: ಜನಸಂಖ್ಯೆಯ ವಯಸ್ಸಿನ ರಚನೆಯ ಬದಲಾವಣೆಯು ಆರ್ಥಿಕ ಬೆಳವಣಿಗೆಗೆ ಪೂರಕವಾಗುವ ಸಂಭವನೀಯತೆಯನ್ನು 'ಡೆಮೊಗ್ರಫಿಕ್ ಡಿವಿಡೆಂಡ್' ಎಂದು ಕರೆಯುತ್ತಾರೆ. ಈ ಸಮಯದಲ್ಲಿ ಅವಲಂಬಿತ ಜನಸಂಖ್ಯೆಯ ಪ್ರಮಾಣ ಕಡಿಮೆಯಾಗಿ, ಕೆಲಸ ಮಾಡುವ ವಯಸ್ಸಿನ ಜನರ ಪ್ರಮಾಣ ಹೆಚ್ಚಾಗುವ ಸ್ಥಿತಿಯಾಗಿರುತ್ತದೆ.

ಜನಸಂಖ್ಯಾ ಸ್ಫೋಟದ ಈ ಸಂದರ್ಭದಲ್ಲಿ ಭಾರತ ಈಗ ಆರ್ಥಿಕ ಬೆಳವಣಿಗೆಗೆ ಅನುಕೂಲಕರವಾದ ವಾತಾವರಣವನ್ನು ಹೊಂದಿದೆ. ಹೆಚ್ಚುತ್ತಿರುವ ಜನಸಂಖ್ಯೆ ಒಂದೆಡೆ ಸವಾಲಾದರೆ, ಇನ್ನೊಂಡೆಡೆ ಅದು ಬೆಳವಣಿಗೆಗೆ ಅವಕಾಶವನ್ನೂ ಒದಗಿಸಿಕೊಡುತ್ತದೆ.

ಭಾರತದ ಜನಸಂಖ್ಯೆಯಲ್ಲಿ ಶೇ.62.5ರಷ್ಟು ಜನರು ಕೆಲಸ ಮಾಡುವ/ಉದ್ಯೋಗಸ್ಥ (15–59) ಪ್ರಾಯದವರಾಗಿದ್ದಾರೆ. ಈ ಪ್ರಮಾಣವು 2036ರಲ್ಲಿ ಗರಿಷ್ಠ ಶೇ.65ರ ಮಟ್ಟವನ್ನು ತಲುಪಲಿದೆ. ಈ ರೀತಿಯ ಲಾಭವನ್ನು ಭಾರತವು 2006ರಿಂದ 2036ವರೆಗೆ ಮೂರು ದಶಕಗಳ ಕಾಲ ಅನುಭವಿಸಲಿದೆ. ಆದರೆ ಇದು ವಾಸ್ತವವಾಗಬೇಕಾದಲ್ಲಿ ಜನರ ಜೀವನಮಟ್ಟ ಸುಧಾರಿಸುವಂಥ ಅನೇಕ ವಲಯಗಳಲ್ಲಿ ಹಣಹೂಡಿಕೆ ಅಗತ್ಯವಾಗುತ್ತದೆ.

ಜನಸಂಖ್ಯೆ ಸಂಪನ್ಮೂಲವಾಗಲಿ: ದೇಶದ ಉತ್ಪಾದಕತೆಯನ್ನು ಹೆಚ್ಚಿಸಿಕೊಂಡು, ಲಭ್ಯ ಸಂಪನ್ಮೂಲಗಳನ್ನು ಜಾಣತನದಿಂದ ಬಳಸಿಕೊಂಡರೆ ಮಾತ್ರ ಮುಂದಿನ ದಿನಗಳಲ್ಲಿ ಭಾರತೀಯರ ಬದುಕು ಸಹನೀಯವಾಗಿರಲು ಸಾಧ್ಯವಿದೆ. ಅತಿ ಹೆಚ್ಚು ಯುವಜನರನ್ನು ಹೊಂದಿರುವ ಭಾರತಕ್ಕೆ ಜನಸಂಖ್ಯೆ ವರದಾನವಾಗಿದೆ, ಯುವಶಕ್ತಿಯು ಭಾರತದ ವರ್ತಮಾನ ಮತ್ತು ಭವಿಷ್ಯವಾಗಿದೆ.

ಮಾನವ ಬಂಡವಾಳದ ಸದ್ಬಳಕೆಯ ಮೂಲಕ ಆರ್ಥಿಕಾಭಿವೃದ್ಧಿಯ ಲಾಭಗಳು ಜನಸಾಮಾನ್ಯರಿಗೆ ತಲುಪುವಂತಾದಾಗ ಮಾತ್ರ ಸುಸ್ಥಿರ ಹಾಗೂ ಅರ್ಥಪೂರ್ಣ ಅಭಿವೃದ್ಧಿ ಸಾಧ್ಯ. ಯುವಜನರಲ್ಲಿ ಸಮಕಾಲೀನ ಕೌಶಲವರ್ಧನೆ ಮಾಡುವ ಮೂಲಕ ಜನಸಂಖ್ಯೆಯನ್ನು ಮಾನವ ಸಂಪತ್ತು ಆಗಿ ಪರಿವರ್ತಿಸಿ ಅಭಿವೃದ್ಧಿಯನ್ನು ಸಾಧಿಸಲು ಸಾಧ್ಯ.

ಶಿಕ್ಷಣ ಸಂಸ್ಥೆಗಳು ಕೇವಲ ಪದವೀಧರರನ್ನು ಉತ್ಪಾದನೆ ಮಾಡುವ ಕಾರ್ಖಾನೆಗಳಾಗದೆ, ಜ್ಞಾನ, ಕೌಶಲ, ಮೌಲ್ಯ ಹಾಗೂ ಸಾಮಾಜಿಕ ಜವಾಬ್ದಾರಿಯನ್ನು ಪೋಷಿಸುವ ಕೇಂದ್ರಗಳಾಗಬೇಕು. ಸಂಶೋಧನೆ ಮತ್ತು ನಾವಿನ್ಯಗಳು ಉನ್ನತ ಶಿಕ್ಷಣದ ಪ್ರಮುಖ ಅಂಶಗಳಾಗಬೇಕು. ನಮ್ಮ ದೇಶದ ಸಮಸ್ಯೆಗಳ ಬಗ್ಗೆ ವಿಮರ್ಶಾತ್ಮಕವಾಗಿ ಯೋಚಿಸುವ ಹಾಗೂ ಹೊಸತನವನ್ನು ಕಂಡುಕೊಳ್ಳುವ ಪ್ರಕ್ರಿಯೆಗಳಲ್ಲಿ ಯುವಮನಸ್ಸುಗಳು ತೊಡಗಿಸಿಕೊಳ್ಳುವಂತಾಗಬೇಕು. ಮಾನವಸಂಪತ್ತನ್ನು ಸಮರ್ಪಕವಾಗಿ ಹೂಡಿಕೆ ಮಾಡುವ ಮೂಲಕ, ಕೌಶಲಗಳನ್ನು ಅಭಿವೃದ್ಧಿಪಡಿಸುವ ಮೂಲಕ ಭಾರತವು ತನ್ನ ಜನಸಂಖ್ಯಾ ಲಾಭಾಂಶವನ್ನು ಸಾರ್ಥಕವಾಗಿಸಬಹುದು. ಇದು ದೇಶದ ಉದ್ಯಮ, ನಾವೀನ್ಯ ಹಾಗೂ ಉತ್ಪಾದಕತೆಯನ್ನು ಉತ್ತೇಜಿಸಿ, ದೀರ್ಘಕಾಲಿಕ ಆರ್ಥಿಕ ಶಕ್ತಿಯಾಗಿ ಭಾರತವನ್ನು ರೂಪಿಸಲು ನೆರವಾಗುತ್ತದೆ.

ಸಮರ್ಥ ಯೋಜನೆಗಳು ಹಾಗೂ ಜವಾಬ್ದಾರಿಯುತ ನಾಗರಿಕತೆಯಿಂದ ಜನಸಂಖ್ಯೆ ಶಕ್ತಿಯಾಗಬಹುದು. ಆದರೆ ಹೊಣೆಗಾರಿಕೆ, ಯೋಜನೆ, ಶಿಕ್ಷಣ ಹಾಗೂ ಸಮರ್ಥ ಆಡಳಿತದ ಮೂಲಕ ಮಾತ್ರ ಜನಸಂಖ್ಯೆ ಒಂದು ವರದಾನವಾಗಲು ಸಾಧ್ಯ. ದೇಶದ ಶ್ರಮಶಕ್ತಿಯನ್ನು ದೇಶದ ಶಕ್ತಿಯನ್ನಾಗಿ ಪರಿವರ್ತಿಸುವ ಸವಾಲು ನಮ್ಮ ಮುಂದಿದೆ. ಭಾರತವು ತನ್ನ ಯುವಜನಸಂಖ್ಯೆಯ ಸಂಪೂರ್ಣ ಸಾಮರ್ಥ್ಯವನ್ನು ಅನಾವರಣಗೊಳಿಸುವ ಮತ್ತು ಜಾಗತಿಕ ನಾಯಕನಾಗುವ ಹಾದಿಯನ್ನು ರೂಪಿಸುವ ಸಮಯ ಕೂಡಿಬಂದಿದೆ. ಜನಸಂಖ್ಯೆ ಒಂದು ಶಕ್ತಿ- ಅದನ್ನು ಸಮರ್ಥವಾಗಿ ರೂಪಿಸುವ ಕೌಶಲ ನಮ್ಮದಾಗಲಿ.

(ಲೇಖಕರು ವಿಶ್ರಾಂತ ಪ್ರಾಂಶುಪಾಲರು)

ಸದಾಶಯ

ರಾಘವೇಂದ್ರ ಜೋಯಿಸ್, ಮೈಸೂರು

ಬದುಕಿನ ಕೆಲವು ಮುಖ್ಯ ಪಾಠಗಳು

ಇಂದು ಹೆಚ್ಚಿನ ಶಾಲಾ-ಕಾಲೇಜುಗಳು ಒಂದು ಕೆಲಸ ಪಡೆದುಕೊಳ್ಳಲು ಅಥವಾ ಕಸುಬು/ವ್ಯವಹಾರ ನಡೆಸಲು ಬೇಕಾದ ಶಿಕ್ಷಣ (?)ಕೊಡುವುದಕ್ಕೆ ಮತ್ತು ಪ್ರಮಾಣಪತ್ರ ನೀಡುವುದಕ್ಕೆ ಮಾತ್ರ ಸೀಮಿತವಾಗಿವೆ. ನೆಮ್ಮದಿಯ ಬದುಕು ಕಟ್ಟಿಕೊಳ್ಳಲು, ಉತ್ತಮವಾದ ನಡತೆ ರೂಪಿಸಿಕೊಳ್ಳಲಿಕ್ಕೆ, ಔದ್ಯೋಗಿಕ ಕ್ಷೇತ್ರದಲ್ಲಿ ಯಶಸ್ಸು ಸಾಧಿಸಲಿಕ್ಕೆ ಬೇಕಾದ ಮಾರ್ಗದರ್ಶನವಾಗಲಿ, ಉತ್ತಮ ಸಲಹೆಗಳಾಗಲಿ, ಪಾಠಗಳಾಗಲಿ ಅಲ್ಲಿ ದಕ್ಕುವುದು ಅಪರೂಪವೆಂದೇ ಹೇಳಬೇಕು. ಹೀಗಾಗಿ ಅವುಗಳನ್ನು ನಾವೇ ಕಲಿಯಬೇಕು ಮತ್ತು ನಮ್ಮ ದಿನನಿತ್ಯದ ಬದುಕಿನಲ್ಲಿ ರೂಢಿಸಿಕೊಳ್ಳಬೇಕು. ಆಗ ಮಾತ್ರ ಕಲಿತ ವಿದ್ಯೆಗೊಂದು ಅರ್ಥ ಇರುತ್ತದೆ.

ಹೆಚ್ಚು ಓದಿಕೊಂಡು ದೊಡ್ಡ ದೊಡ್ಡ ಹುದ್ದೆಯಲ್ಲಿರುವವರು, ಭಾರಿ ಉದ್ಯಮದಲ್ಲಿ ತೊಡಗಿಸಿಕೊಂಡಿರುವ ಕೆಲವರು ಏನಾದರೂ ಎಡವಟ್ಟು ಮಾಡಿಕೊಳ್ಳುವುದು, ಎಡುವುವುದು ಈಗ ಸಾಮಾನ್ಯವಾಗಿದೆ. ಇದಕ್ಕೆಲ್ಲಾ ಮುಖ್ಯ ಕಾರಣ, ಸಣ್ಣ ಸಣ್ಣ ಜೀವನ ಪಾಠವನ್ನು ತಮ್ಮ ಕ್ಷೇತ್ರದಲ್ಲಿ ಅಳವಡಿಸಿಕೊಳ್ಳದಿರುವುದು. ಹೀಗಾಗಿ ಕೊನೆಯಲ್ಲಿ ಅವರು ಭಾರಿ ಬೆಲೆ ತೆರಬೇಕಾಗುವ ಪರಿಸ್ಥಿತಿ ಉಂಟಾಗಬಹುದು. ಆದ್ದರಿಂದ ಶೈಕ್ಷಣಿಕವಾಗಿ ಕಲಿಯದ ಕೆಲವೊಂದು ಒಳ್ಳೆಯ ಜೀವನಪಾಠಗಳನ್ನು ಅಳವಡಿಸಿಕೊಳ್ಳುವುದು ಪ್ರತಿಯೊಬ್ಬರಿಗೂ ಅತಿ ಮುಖ್ಯ ಎನಿಸುತ್ತದೆ ಮತ್ತು ಅವನ್ನು ಚಾಚೂ ತಪ್ಪದೆ ಪಾಲಿಸಿಕೊಂಡು ಬಂದರೆ ಮಾತ್ರ ಕಲಿತ ವಿದ್ಯೆಗೆ, ಏರಿದ ಉನ್ನತ ಹುದ್ದೆಗೆ ಒಂದು ಗೌರವ ಇರುತ್ತದೆ. ಬದುಕಿನಲ್ಲಿ ಅಳವಡಿಸಿಕೊಳ್ಳಬಹುದಾದ ಕೆಲವು ಸಣ್ಣ ಸಣ್ಣ ವಿಷಯಗಳು:

- ವಿದ್ಯೆಯ ಜತೆ ವಿನಯವನ್ನೂ ಬೆಳೆಸಿಕೊಳ್ಳುವುದು.
- ಜೀವನದ ಪ್ರತಿ ಹಂತದಲ್ಲೂ ಪ್ರಾಮಾಣಿಕತೆಯನ್ನು ರೂಢಿಸಿಕೊಳ್ಳುವುದು.
- ಗೆಲುವಿನ ಪಾಲನ್ನು ಜತೆಯಲ್ಲಿದ್ದವರಿಗೂ ಕೊಡುವುದು, ಸೋಲಿನ ಜವಾಬ್ದಾರಿಯನ್ನು ತನ್ನ ಹೆಗಲಿಗೆ ಹಾಕಿಕೊಳ್ಳುವುದು.
- ಅಸೂಯೆ, ಗುಂಪುಗಾರಿಕೆ, 'ನಾನೇ ಎಲ್ಲ' ಎಂಬ ಅಹಂಕಾರದಿಂದ ದೂರವಿರುವುದು.
- ಯಾರನ್ನೂ ಕೀಳಾಗಿ ಕಾಣದಿರುವುದು, ಪ್ರತಿಯೊಬ್ಬರನ್ನೂ ಗೌರವಿಸುವುದು.
- ಪರರ ಅಭಿಪ್ರಾಯ ಮತ್ತು ಪ್ರತಿಕ್ರಿಯೆಯನ್ನು ಕೇಳಿ ಗೌರವಿಸುವುದು.
- ಸಾರ್ವಜನಿಕವಾಗಿ ನಾಲಿಗೆ ಹರಿಬಿಟ್ಟು ಮೈಮೇಲೆ ವಿವಾದವನ್ನು ಎಳೆದುಕೊಳ್ಳದೇ ಇರುವುದು.
- ಸಮಯಕ್ಕೆ ಹೆಚ್ಚು ಮಹತ್ವ ಕೊಡುವುದು ಮತ್ತು ಆದ್ಯತೆಯ ಮೇಲೆ ಕೆಲಸ ಮಾಡುವುದು.
- ನಿರಂತರ ಕಲಿಕೆಯಲ್ಲಿ ತೊಡಗಿಸಿಕೊಳ್ಳುವುದು
- ಎಲ್ಲಾ ವಿಷಯಗಳಲ್ಲೂ ಪಾರದರ್ಶಕತೆಯನ್ನು ಕಾಯ್ದುಕೊಳ್ಳುವುದು.

ಇನ್ನು, ಬೇರೆ ಬೇರೆ ಕ್ಷೇತ್ರಗಳಲ್ಲಿ ಹೆಸರು ಮಾಡಿದ ಕೆಲವು ಪ್ರತಿಭಾವಂತರು, ಉನ್ನತ ಸ್ಥಾನದಲ್ಲಿರುವ ರಾಜಕಾರಣಿಗಳು ಸಾರ್ವಜನಿಕವಾಗಿ ಏನೇನೊ ಅಸಂಬದ್ಧವಾಗಿ ಮಾತನಾಡಿ ಮುಜುಗರಕ್ಕೀಡಾಗುವುದುಂಟು. ಅಂಥವರು ಕೂಡ ಜಾಗ್ರತರಾಗಿರಬೇಕು. 'ರಾಜಕಾರಣಿಗಳು ಅಂದರೆ ಬರೀ ಸ್ವಾರ್ಥಸಾಧಕರು' ಎಂಬ ಅಪವಾದದಿಂದ ಹೊರಬರಬೇಕು. ಇವತ್ತು ಅತ್ಯಾಚಾರ, ಕೊಲೆ,ದರೋಡೆ, ಸೈಬರ್ ಕ್ರೈಂ ಮಾಡುವವರಲ್ಲಿ ಹೆಚ್ಚಿನವರು ವಿದ್ಯಾವಂತರಾಗಿರುವುದು ದುರಂತ. ಇಂಥವರು ತಾವು ಸಾಗುತ್ತಿರುವ ದಾರಿ ತಪ್ಪು ಎಂಬ ಅರಿವನ್ನು ದಕ್ಕಿಸಿಕೊಂಡು ಸರಿಯಾದ ಮಾರ್ಗದಲ್ಲಿ ಸಾಗಬೇಕಾಗಿದೆ. ಬದುಕಿನಲ್ಲಿ ಒಳ್ಳೆಯ ಹಾದಿಯಲ್ಲಿ ಸಾಗಿ ಯಶಸ್ಸು ಗಳಿಸಬೇಕಾದರೆ, ಶಾಲೆಗಳು ಕಲಿಸದ ಸಣ್ಣ ಸಣ್ಣ ಪಾಠಗಳನ್ನು ಎಲ್ಲರೂ ಕಲಿತು ತಮ್ಮ ಬದುಕಿನಲ್ಲಿ ಅಳವಡಿಸಿಕೊಳ್ಳಲೇಬೇಕು. ಅದೇ ರೀತಿ ಇಂದಿನ ಶಿಕ್ಷಣ ವ್ಯವಸ್ಥೆಯಲ್ಲೂ ವಿದ್ಯೆಯ ಜತೆಜತೆಗೆ ಬದುಕಿನ ಮೌಲ್ಯವನ್ನು ಹೆಚ್ಚಿಸುವ ಶಿಕ್ಷಣ ಎಲ್ಲರಿಗೂ ಸಿಗುವಂತಾಗಬೇಕು. ಈ ನಿಟ್ಟಿನಲ್ಲಿ ಎಲ್ಲರೂ ಯೋಚಿಸಲಿ.

(ಲೇಖಕರು ಬ್ಯಾಂಕ್ ಅಧಿಕಾರಿ)

ಅಚ್ಚುಕಟ್ಟು ಪ್ರದೇಶ
RNI: KARKAN/2016/67914
VISHVAVANI, Printed & Published by: VISHWESHWAR BHAT, On behalf of Vishwakshara Media Private Ltd., No.1687, Nisarga Serenity, Complex Road, Near Raghavendra Swamy Temple, BEML Layout, 5th Stage, Rajarajeshwarinagar, Bangalore.560098. PH: 6362393988/6362393942
Printed MNS Printers PVT.Ltd,345/4,Bhatrahalli,Near KR Puram RTO, Old Madras Road,Bengalore 560049
Editor-in Chief : Vishweshwar Bhat. ಪ್ರಧಾನ ಸಂಪಾದಕ: ವಿಶ್ವೇಶ್ವರ ಭಟ್
CopyRight: Vishwakshara Media Private Ltd. All rights reserved. Reproduction in any manner electronic or otherwise, in whole or in part, without prior written permission is prohibited.
ನಮ್ಮ ಆವೃತ್ತಿಗಳು: ಬೆಂಗಳೂರು, ಹುಬ್ಬಳ್ಳಿ ಮಂಗಳೂರು, ಬೆಳಗಾವಿ ಕಲಬುರಗಿ, ದಾವಣಗೆರೆ
Vol:10, Issue:183

ಸಂವಾದ ಮಾರ್ಗ ಮುಕ್ತ: ಭಾರತ-ಚೀನಾ ನಿರ್ಧಾರ

ಚೀನಾ ಅಧ್ಯಕ್ಷ ಕ್ಸಿ ಜಿನ್‌ಪಿಂಗ್ ಭೇಟಿ ಮಾಡಿದ ವಿದೇಶಾಂಗ ಸಚಿವ ಜೈಶಂಕರ್ | ಎಸ್‌ಸಿಒ ವಿದೇಶಾಂಗ ಸಚಿವರ ಸಭೆಯಲ್ಲಿ ಭಾಗಿಯಾಗಲು ಚೀನಾಕ್ಕೆ ಭೇಟಿ

ಬೀಜಿಂಗ್: ಉಭಯ ದೇಶಗಳ ನಡುವೆ ಮುಕ್ತ ಸಂವಾದದ ಅಗತ್ಯವಿರುವುದನ್ನು ಭಾರತ ಮತ್ತು ಚೀನಾ ಮನಗಂಡಿವೆ. ಪರಿಣಾಮವಾಗಿ, ಎರಡೂ ದೇಶಗಳೂ ಸಕಾರಾತ್ಮಕವಾಗಿ ಬಾಂಧವ್ಯ ವೃದ್ಧಿ ದಿಕ್ಕಿನಲ್ಲಿ ಹೆಜ್ಜೆಯಿಡಲು ಮುಂದಾಗಿವೆ ಎಂದು ಮೂಲಗಳು ತಿಳಿಸಿವೆ.

ವಿದೇಶಾಂಗ ಸಚಿವ ಎಸ್.ಜೈಶಂಕರ್ ಅವರು ಮಂಗಳವಾರ ಚೀನಾ ಅಧ್ಯಕ್ಷ ಕ್ಸಿ ಜಿನ್‌ಪಿಂಗ್ ಅವರನ್ನು ಭೇಟಿ ಮಾಡಿ ಮಹತ್ವದ ಮಾತುಕತೆ ನಡೆಸಿದರು. ಈ ಸಂದರ್ಭ, ಭಾರತ-ಚೀನಾ ನಡುವಿನ 5 ವರ್ಷಗಳ ಕಾಲದ ಉದ್ವಿಗ್ನತೆ ನಿಧಾನವಾಗಿ ಕರಗುತ್ತಾ ಸಾಗಿರುವುದನ್ನು ನಾಯಕರಿಬ್ಬರೂ ಚರ್ಚಿಸಿದರು. ಉಭಯ ದೇಶಗಳ ನಡುವಿನ ಸಂಬಂಧ ಮರಳಿ ಹಂತ ಹಂತವಾಗಿ ಸುಧಾರಿಸುತ್ತಿರುವುದಕ್ಕೆ ಹಾಗೂ ಸ್ನೇಹ ಪೂರ್ವಕವಾಗುತ್ತಿರುವುದಕ್ಕೆ ಇಬ್ಬರೂ ನಾಯಕರು ಹರ್ಷ ವ್ಯಕ್ತಪಡಿಸಿದರು ಎಂದು ವರದಿಯಾಗಿದೆ.

ಜಿನ್‌ಪಿಂಗ್ ಅವರನ್ನು ಭೇಟಿ ಮಾಡಿದ ಮರುಕ್ಷಣವೇ ಜೈಶಂಕರ್ ಅವರು ರಾಷ್ಟ್ರಪತಿ ದ್ರೌಪದಿ ಮುರ್ಮು ಮತ್ತು ಪ್ರಧಾನಿ ನರೇಂದ್ರ ಮೋದಿ ಅವರು ಚೀನಾ ಅಧ್ಯಕ್ಷರಿಗಾಗಿ ನೀಡಿದ್ದ ಸಂದೇಶವನ್ನು ಅರುಹಿದರು.

ವಿದೇಶಾಂಗ ಸಚಿವ ಜೈಶಂಕರ್ ಅವರು ಕ್ಸಿ ಜಿನ್ ಪಿಂಗ್ ಅವರ ಜತೆ ಮಂಗಳವಾರ ನಡೆಸಿದ ಸಭೆಯ ವೀಡಿಯೊ ಚಿತ್ರೀಕರಿಸಿರುವ ಬೀಜಿಂಗ್‌ನಲ್ಲಿರುವ ಭಾರತದ ರಾಯಭಾರ ಕಚೇರಿ ಬಿಡುಗಡೆ ಮಾಡಿದ್ದಾರೆ. ಜೈಶಂಕರ್ ಮತ್ತು ಜಿನ್‌ಪಿಂಗ್ ಪರಸ್ಪರ ಕೈಕುಲುಕುವುದು ವಿಡಿಯೊದಲ್ಲಿದೆ.

ಇದಕ್ಕೂ ಮುನ್ನ ಚೀನಾ ವಿದೇಶಾಂಗ ಸಚಿವ ವಾಂಗ್ ಯಿ ಮತ್ತು ಚೀನಾ ಉಪಾಧ್ಯಕ್ಷ ಹ್ಯಾನ್ ಝೆಂಗ್ ಅವರನ್ನು ವಿದೇಶಾಂಗ ಸಚಿವ ಎಸ್ ಜೈಶಂಕರ್ ಸೋಮವಾರ ಭೇಟಿಯಾಗಿ ಪ್ರತ್ಯೇಕ ಸಭೆ ನಡೆಸಿದ್ದರು.

ಕಳೆದ 5 ವರ್ಷಗಳಲ್ಲಿ ಇದೇ ಮೊದಲ ಬಾರಿಗೆ ಭಾರತದ ವಿದೇಶಾಂಗ ಸಚಿವ ಎಸ್.ಜೈಶಂಕರ್ ಚೀನಾಗೆ ಭೇಟಿ ನೀಡಿದ್ದಾರೆ. ಪೂರ್ವ ಲಡಾಖ್‌ನ ಗಡಿಯಲ್ಲಿ ಎರಡೂ ಕಡೆಯ ಸೈನಿಕರ ನಡುವೆ 5 ವರ್ಷಗಳ ಹಿಂದೆ ತೀವ್ರ ಸ್ವರೂಪದ ಸಂಘರ್ಷ ಉಂಟಾಗಿದ್ದ ಬಳಿಕ ಉಭಯ ದೇಶಗಳ ನಡುವಿನ ರಾಜತಾಂತ್ರಿಕ ಸಂಬಂಧವನ್ನು ಸಹಜತೆ ತರುವ ಪ್ರಯತ್ನದ ಭಾಗವಾಗಿ ಜೈಶಂಕರ್ ಅವರ ಬೀಜಿಂಗ್ ಭೇಟಿಯನ್ನು ಬಳಸಿಕೊಳ್ಳಲಾಗಿದೆ.

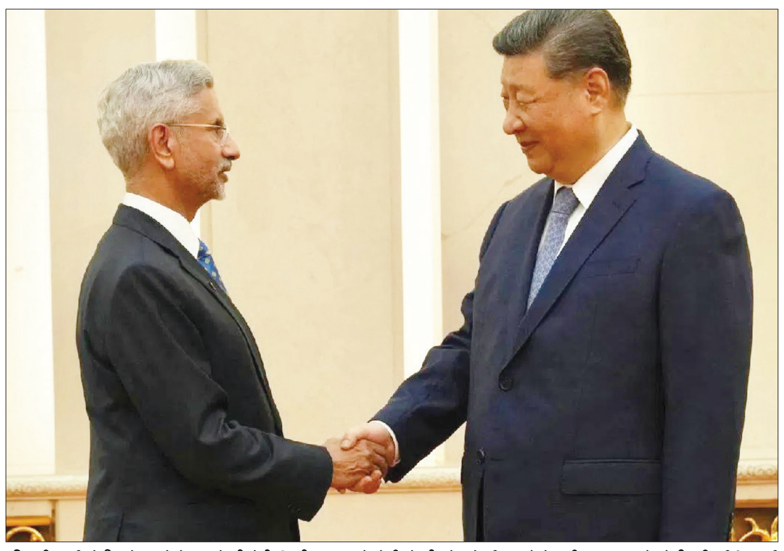

ಬೀಜಿಂಗ್‌ನಲ್ಲಿ ಮಂಗಳವಾರ ಬೆಳಗ್ಗೆ ವಿದೇಶಾಂಗ ಸಚಿವ ಜೈಶಂಕರ್ ಅವರು ಚೀನಾ ಅಧ್ಯಕ್ಷ ಕ್ಸಿ ಜಿನ್‌ಪಿಂಗ್ ಅವರನ್ನು ಭೇಟಿ ಮಾಡಿ ಮಾತುಕತೆ ನಡೆಸಿದರು.

ಸಂಬಂಧ ಹಂತ ಹಂತವಾಗಿ ಸುಧಾರಣೆ

ಜೈಶಂಕರ್ ಅವರ ಈಗಿನ ಚೀನಾ ಭೇಟಿ ಭಯ ದೇಶಗಳ ನಡುವಿನ ಸಂಬಂಧದಲ್ಲಿ ಮತ್ತಷ್ಟು ಸುಧಾರಣೆ ತರಲಿದೆ ಎಂದು ನಂಬಲಾಗಿದೆ. ಪರಸ್ಪರರ ಸಂಬಂಧದಲ್ಲಿ ನಂಬಿಕೆಯ ಮರುಸ್ಥಾಪನೆಗೆ ಮತ್ತು ಗಡಿ ವಿವಾದಗಳನ್ನು ಪರಿಹರಿಸಲು ಇದು ಪ್ರಮುಖ ಹೆಜ್ಜೆಯಾಗಲಿದೆ ಎಂದೇ ವಿಶ್ಲೇಷಿಸಲಾಗಿದೆ. ಇದಕ್ಕೂ ಮೊದಲು, ರಕ್ಷಣಾ ಸಚಿವ ರಾಜನಾಥ್ ಸಿಂಗ್ ಅವರೂ 'ಎಸ್‌ಸಿಒ'ದ ರಕ್ಷಣಾ ಸಚಿವರ ಸಭೆಗಾಗಿ ಚೀನಾಕ್ಕೆ ಭೇಟಿ ನೀಡಿದ್ದರು. ಕಳೆದ ವರ್ಷ ಕಜಾನ್‌ನಲ್ಲಿ ಪ್ರಧಾನಿ ನರೇಂದ್ರ ಮೋದಿ ಮತ್ತು ಚೀನಾ ಅಧ್ಯಕ್ಷ ಜಿನ್‌ಪಿಂಗ್ ನಡುವೆ ಮುಖಾಮುಖಿ ಭೇಟಿ ನಡೆದಿತ್ತು. ಆನಂತರದಲ್ಲೇ ಎರಡೂ ದೇಶಗಳ ನಡುವೆ ಸಂಬಂಧ ಉತ್ತಮಗೊಳ್ಳಲಾರಂಭಿಸಿತು.

2020ರಲ್ಲಿ ನಡೆದಿದ್ದೇನು?

2020ರಲ್ಲಿ ಪೂರ್ವ ಲಡಾಕ್‌ನಲ್ಲಿರುವ ಚೀನಾ ಗಡಿ ಸಮೀಪದ ಗಾಲ್ವಾನ್ ಪ್ರದೇಶದಲ್ಲಿ ತಂತಿ ಬೇಲಿ ಅಳವಡಿಕೆ ವಿಚಾರವಾಗಿ ಭಾರತ ಮತ್ತು ಚೀನಾದ ಸೈನಿಕರ ನಡುವೆ ಘರ್ಷಣೆಯಾಗಿ ಭಾರೀ ಸಾವು-ನೋವು ಸಂಭವಿಸಿತ್ತು. ಈ ಸಂಘರ್ಷದ ಬಳಿಕ ಎರಡೂ ದೇಶಗಳು ಗಡಿಭಾಗ ದಲ್ಲಿ ಪೈಪೋಟಿಯ ಮೇರೆಗೆ ದೊಡ್ಡ ಪ್ರಮಾಣ ದಲ್ಲಿ ಸೇನಾಪಡೆಗಳನ್ನು ನಿಯೋಜಿಸಲು ಆರಂಭಿಸಿದ್ದವು. ದೊಡ್ಡ ಸಂಖ್ಯೆಯ ಯೋಧರು, ಯುದ್ಧ ಟ್ಯಾಂಕ್‌ಗಳು, ಯುದ್ಧ ವಿಮಾನಗಳು, ಹೆಲಿಕಾಪ್ಟರ್‌ಗಳ ನಿಯೋಜನೆ ಯಾಗಿತ್ತು. ಭಾರತವಂತೂ ರಫೇಲ್ ಯುದ್ಧ ವಿಮಾನಗಳನ್ನೂ ಗಡಿಭಾಗಕ್ಕೆ ರವಾನಿಸಿ ಎಂಥಹುದೇ ಪರಿಸ್ಥಿತಿ ಬಂದರೂ ಎದುರಿಸಲು ಸಿದ್ಧ ಎಂಬ ಕಠಿಣ ಸಂದೇಶವನ್ನು ಚೀನಾಕ್ಕೆ ರವಾನಿಸಿತ್ತು. ಪರಿಣಾಮ ಗಡಿ ಭಾಗದಲ್ಲಿ ಯಾವಾಗೆಂದರೆ ಆಗ ಯುದ್ಧ ಶುರುವಾಗ ಬಹುದು ಎಂಬ ತ್ವೇಷಮಯ ವಾತಾವರಣ ಸೃಷ್ಟಿಯಾಗಿತ್ತು. ಆ ಬಳಿಕ ತುಸು ಮೆತ್ತಗಾದ ಚೀನಾ, ಮಾತುಕತೆಗೆ ಆಹ್ವಾನ ನೀಡಿತು. ಭಾರತ ಸರಕಾರವೂ ಮಾತುಕತೆ ಮೂಲಕವೇ ಸಮಸ್ಯೆ ಪರಿಹರಿಸಿಕೊಳ್ಳಲು ಸಮ್ಮತಿಸಿತು. ಆ ಬಳಿಕ ಎರಡೂ ಕಡೆಯ ಉನ್ನತ ಸೇನಾಧಿಕಾರಿಗಳ ಮಟ್ಟದಲ್ಲಿ 18-20 ಸುತ್ತು ಮಾತುಕತೆ ನಡೆದು ಉದ್ವಿಗ್ನತೆ ತಗ್ಗಿತು. ಎರಡೂ ದೇಶಗಳೂ ಹೆಚ್ಚು ವರಿ ಸೇನಾಪಡೆ ನಿಯೋಜನೆಯನ್ನು ಅಂತ್ಯ ಗೊಳಿಸಿ ವಾಪಸ್ ಕರೆಸಿಕೊಂಡವು. ಆ ಬಳಿಕವಷ್ಟೇ ಗಡಿಯಲ್ಲಿ ಸಹಜಸ್ಥಿತಿ ಮರಳಲು ಸಾಧ್ಯವಾಯಿತು.

ಜಿನ್‌ಪಿಂಗ್ ಹರ್ಷ: ಜೈಶಂಕರ್

ಶಾಂಘೈ ಸಹಕಾರ ಸಂಘಟನೆ(ಎಸ್‌ಸಿಒ)ಯ ವಿದೇಶಾಂಗ ಸಚಿವರ ಸಭೆಯಲ್ಲಿ ಭಾಗವಹಿಸಲು ಜೈಶಂಕರ್ ಪ್ರಸ್ತುತ ಚೀನಾ ಪ್ರವಾಸ ಕೈಗೊಂಡಿದ್ದಾರೆ. 'ಈ ಸಂದರ್ಭದಲ್ಲೇ ಚೀನಾ ಅಧ್ಯಕ್ಷ ಕ್ಸಿ ಜಿನ್‌ಪಿಂಗ್ ಅವರನ್ನು ಮಂಗಳವಾರ ಭೇಟಿ ಮಾಡಿದೆ. ಭಾರತ-ಚೀನಾ ದ್ವಿಪಕ್ಷೀಯ ಸಂಬಂಧದಲ್ಲಿ ಇತ್ತೀಚೆಗೆ ಬಹಳಷ್ಟು ಸುಧಾರಣೆ ಆಗಿರುವ ಬಗ್ಗೆ ಅಧ್ಯಕ್ಷ ಜಿನ್‌ಪಿಂಗ್ ಅವರಿಗೆ ಮಾಹಿತಿ ನೀಡಿದೆ. ಈ ವಿಚಾರವಾಗಿ ಜಿನ್‌ಪಿಂಗ್ ಅವರೂ ಹರ್ಷ ವ್ಯಕ್ತಪಡಿಸಿದರು' ಎಂದು ಜೈಶಂಕರ್ ಸುದ್ದಿಸಂಸ್ಥೆಗೆ ತಿಳಿಸಿದ್ದಾರೆ.

ಪೂರ್ವ ಲಡಾಖ್‌ನಲ್ಲಿನ ಗಡಿ ವಿವಾದ-ಸೈನಿಕರ ನಡುವಿನ ಸಂಘರ್ಷ ತುಸು ತಣ್ಣಗಾಗಿದ್ದು, ಉಭಯ ದೇಶಗಳ ನಡುವಿನ ಸಂಬಂಧವನ್ನು ಮರಳಿ ಸರಿಪಡಿಸಲು ಎರಡೂ ದೇಶಗಳು ಸಮಾನವಾಗಿ ಪ್ರಯತ್ನಿಸುತ್ತಿವೆ. ಭಾರತ-ಚೀನಾ ಸಂಬಂಧ ವೃದ್ಧಿ ನಿಟ್ಟಿನಲ್ಲಿ ಈಗಿನ ಚೀನಾ ಭೇಟಿ ಮತ್ತು ಅಧ್ಯಕ್ಷರು, ಉಪಾಧ್ಯಕ್ಷರು ಮತ್ತು ವಿದೇಶಾಂಗ ಸಚಿವ ಜತೆಗಿನ ಪ್ರತ್ಯೇಕ ಮಾತುಕತೆ ಭಾರತದ ಮಟ್ಟಿಗೆ ಬಹಳ ಮಹತ್ವದ್ದಾಗಿದೆ ಎಂದು ಜೈಶಂಕರ್ ಬಣ್ಣಿಸಿದ್ದಾರೆ.

ಕಳೆದ 9 ತಿಂಗಳಲ್ಲಿ ಉಭಯ ದೇಶಗಳ ಸಂಬಂಧ ಸಾಮಾನ್ಯ ಮಟ್ಟಕ್ಕೆ ಬಂದಿದೆ. ಸಂವಾದದಲ್ಲಿಯೂ ಉತ್ತಮ ಪ್ರಗತಿ ಸಾಧ್ಯವಾಗಿದೆ. ಈಗ ನಾವು ಗಡಿಗೆ ಸಂಬಂಧಿಸಿದ ಇತರ ಅಂಶಗಳತ್ತ ಗಮನಹರಿಸಬೇಕು, ವಿಶೇಷವಾಗಿ ಉದ್ವಿಗ್ನತೆಯನ್ನು ಕಡಿಮೆ ಮಾಡಬೇಕು. ಭಿನ್ನಾಭಿಪ್ರಾಯಗಳು ವಿವಾದದ ರೂಪ ಪಡೆಯಲು ಮತ್ತು ಸ್ಪರ್ಧೆಯು ಸಂಘರ್ಷಕ್ಕೆ ತಿರುಗಲು ಬಿಡಬಾರದು ಎಂಬುದನ್ನು ಚೀನಾ ನಾಯಕರ ಜತೆಗಿನ ಸಂವಾದ ವೇಳೆ ಮನದಟ್ಟು ಮಾಡಲಾಗಿದೆ ಎಂದು ಜೈಶಂಕರ್ ಹೇಳಿದರು.

ಸಮಾಚಾರ ಸಣ್ಣದಲ್ಲ

ಗೋವಾ, ಲಡಾಖ್ ಹೊಸ ರಾಜ್ಯಪಾಲರು

ದೆಹಲಿ: ಹರಿಯಾಣ ಮತ್ತು ಗೋವಾ ರಾಜ್ಯಗಳಿಗೆ ಹೊಸ ರಾಜ್ಯಪಾಲರು ಹಾಗೂ ಲಡಾಖ್ ಕೇಂದ್ರಾಡಳಿತ ಪ್ರದೇಶಕ್ಕೆ ಲೆಫ್ಟಿನೆಂಟ್ ಗವರ್ನರ್ ನೇಮಕವಾಗಿದೆ. ಲಡಾಕ್‌ಗೆ ಲೆಫ್ಟಿನೆಂಟ್ ಗವರ್ನರ್ ಆಗಿ ಕವಿಂದರ್ ಗುಪ್ತಾ ಅವರನ್ನು ನೇಮಕ ಮಾಡಲಾಗಿದೆ. ಹರಿಯಾಣ ನೂತನ ರಾಜ್ಯಪಾಲ ರಾಗಿ ಪ್ರೊ. ಆಶಿಮ್ ಕುಮಾರ್ ಘೋಷ್ ಹಾಗೂ ಗೋವಾ ರಾಜ್ಯಪಾಲರಾಗಿ ಕೇಂದ್ರದ ಮಾಜಿ ಸಚಿವ ಪುಸಪತಿ ಅಶೋಕ್ ಗಜಪತಿ ರಾಜು ಅವರನ್ನು ನೇಮಕಗೊಳಿಸಲಾಗಿದೆ. ರಾಷ್ಟ್ರಪತಿ ದ್ರೌಪದಿ ಮುರ್ಮು ಅವರ ಕಚೇರಿಯಿಂದ ಈ ಸಂಬಂಧ ಆದೇಶ ಹೊರಬಿದ್ದಿದೆ.

ಕಂದಕಕ್ಕೆ ಟೆಂಪೊ: 5 ಸಾವು

ಶ್ರೀನಗರ: ಜಮ್ಮು-ಕಾಶ್ಮೀರದ ದೋಡಾ ಜಿಲ್ಲೆಯ ಪರ್ವತ ಪ್ರದೇಶದಲ್ಲಿ ಮಂಗಳವಾರ ಟೆಂಪೋ ಟ್ರಾವೆಲರ್ ಕಂದಕಕ್ಕೆ ಉರುಳಿದ ಪರಿಣಾಮ ಒಬ್ಬ ಮಹಿಳೆ ಸೇರಿದಂತೆ ಐವರು ಸಾವಿಗೀಡಾದರು. 17 ಜನರು ಗಾಯಗೊಂಡಿದ್ದಾರೆ. ವಾಹನದ ಮೇಲಿನ ನಿಯಂತ್ರಣವನ್ನು ಚಾಲಕ ಕಳೆದುಕೊಂಡಿದ್ದರಿಂದ ಟೆಂಪೊ ಟ್ರಾವೆಲರ್ ಕಂದಕಕ್ಕೆ ಉರುಳಿದೆ ಎನ್ನಲಾಗಿದೆ.

ಸಿಪಿಐ ನಾಯಕನ ಹತ್ಯೆ

ಹೈದರಾಬಾದ್: ತೆಲಂಗಾಣ ರಾಜಧಾನಿ ಹೈದರಾಬಾದ್‌ನ ಮಲಕಪೇಟೆಯಲ್ಲಿ ಕಮ್ಯುನಿಸ್ಟ್ ಪಾರ್ಟಿ ಆಫ್ ಇಂಡಿಯದ ರಾಜ್ಯ ಪರಿಷತ್ ಸದಸ್ಯ ಕೆ.ಚಂದು ನಾಯ್ಕ (47) ಎಂಬವರನ್ನು ಅಪರಿಚಿತ ವ್ಯಕ್ತಿಗಳು ಮಂಗಳವಾರ ಬೆಳಗ್ಗೆ ಗುಂಡಿಕ್ಕಿ ಕೊಂದಿದ್ದಾರೆ. ಕಾರಿನಲ್ಲಿ ಬಂದ ನಾಲ್ವರು ದುಷ್ಕರ್ಮಿಗಳು, ಉದ್ಯಾನವನದ ಬಳಿ ಬೆಳಗ್ಗೆ ವಾಕ್ ಮಾಡುತ್ತಿದ್ದ ನಾಯ್ಕ ಅವರ ಕಣ್ಣಿಗೆ ಕಾರದಪುಡಿ ಎರಚಿದ್ದಾರೆ. ಬಳಿಕ ಹಲವು ಸುತ್ತು ಗುಂಡು ಹಾರಿಸಿದ್ದಾರೆ. ಗಂಭೀರವಾಗಿ ಗಾಯಗೊಂಡ ನಾಯ್ಕ ರಕ್ತದ ಮಡುವಿನಲ್ಲಿ ಬಿದ್ದು, ಸ್ಥಳದಲ್ಲೇ ಕೊನೆಯುಸಿರೆಳೆದರು. ಆ ಬಳಿಕ ಆರೋಪಿಗಳು ಸ್ಥಳದಿಂದ ಪರಾರಿಯಾದರು. ನಾಯ್ಕ ಅವರಿಗೆ ರಾಜೇಶ್ ಎಂಬಾತನೊಂದಿಗೆ ದೀರ್ಘಕಾಲದ ದ್ವೇಷವಿತ್ತು ಎಂದು ನಾಯ್ಕ ಅವರ ಪತ್ನಿ ಹೇಳಿದ್ದಾಗಿ ಸ್ಥಳೀಯ ಮಾಧ್ಯಮ ವರದಿ ಮಾಡಿದೆ. ರಾಜೇಶ್ ಕೂಡಾ ಸಿಪಿಐ(ಎಂಎಲ್) ನಂಟು ಹೊಂದಿದ್ದಾರೆಂದು ವರದಿಯಾಗಿದೆ. ನಾಯ್ಕ ಹತ್ಯೆ ಸ್ಥಳೀಯರಲ್ಲಿ ಭೀತಿ ಉಂಟು ಮಾಡಿದೆ. ಪ್ರಕರಣ ದಾಖಲಿಸಿಕೊಂಡಿರುವ ಪೊಲೀಸರು ತನಿಖೆ ಆರಂಭಿಸಿದ್ದು, ಮಂಗಳವಾರ ಸಂಜೆವರೆಗೂ ಯಾರನ್ನೂ ಬಂಧಿಸಿರಲಿಲ್ಲ.

63 ಕೋಟಿ ರು. ಕೊಕೇನ್ ಸಹಿತ ಮಹಿಳೆ ಬಂಧನ

ಮುಂಬೈ: ಮಹಾರಾಷ್ಟ್ರದಲ್ಲಿನ ಅಂತಾರಾಷ್ಟ್ರೀಯ ವಿಮಾನ ನಿಲ್ದಾಣದಲ್ಲಿ 62.60 ಕೋಟಿ ರು. ಮೌಲ್ಯದ ಕೊಕೇನ್ ವಶಕ್ಕೆ ಪಡೆದಿರುವ ಕಸ್ಟಮ್ಸ್ ಗುಪ್ತಚರ ಇಲಾಖೆ ಅಧಿಕಾರಿಗಳು, ಕೊಕೇನ್ ಹೊಂದಿದ್ದ ಭಾರ ತೀಯ ಮಹಿಳೆಯನ್ನು ಬಂಧಿಸಿದ್ದಾರೆ. ಜು.14ರ ಸೋಮವಾರ ಮಹಿಳೆ ದೋಹಾದಿಂದ ಮುಂಬೈ ಬಂದಿಳಿದಿದ್ದಳು. ಗುಪ್ತಚರ ಇಲಾಖೆ ನೀಡಿದ ಖಚಿತ ಮಾಹಿತಿ ಮೇರೆಗೆ ಡಿಆರ್‌ಐ ಅಧಿಕಾರಿಗಳು ಮಹಿಳೆಯ ಲಗೇಜ್‌ಗಳನ್ನು ಪರಿಶೀಲನೆ ನಡೆಸಿದಾಗ 6261 ಗ್ರಾಂಗಳಷ್ಟು ಕೊಕೇನ್ ಮಾದಕ ದ್ರವ್ಯವನ್ನು 300 ಕ್ಯಾಪ್ಸುಲ್‌ಗಳಲ್ಲಿ ತುಂಬಿಸಿ 6 ಬಿಸ್ಕೆಟ್ ಬಾಕ್ಸ್ ಹಾಗೂ 3 ಚಾಕೊಲೇಟ್ ಬಾಕ್ಸ್‌ಗಳಲ್ಲಿ ಅಡಗಿಸಿಟ್ಟಿರುವುದು ಪತ್ತೆಯಾಯಿತು. ವಶಪಡಿಸಿಕೊಂಡ ಮಾದಕ ದ್ರವ್ಯವನ್ನೂ ಸ್ಥಳದಲ್ಲೇ ಪರೀಕ್ಷೆಗೊಳಪಡಿಸಿದಾಗ ಕೊಕೇನ್ ಎಂಬುದು ದೃಢಪಟ್ಟಿತು. 1985ರ ಮಾದಕ ದ್ರವ್ಯ ನಿಗ್ರಹ ಕಾಯ್ದೆಯಡಿ ಮಹಿಳೆಯನ್ನು ಬಂಧಿಸಿ, ವಿಚಾರಣೆಗೊಳಪಡಿಸಲಾಗಿದೆ.

ಆಂಧ್ರದಲ್ಲಿ ಮದ್ಯ ದರ ಭಾರೀ ಇಳಿಕೆ

ಅಮರಾವತಿ: ಆಂಧ್ರಪ್ರದೇಶ ಸರಕಾರ ಮದ್ಯದ ದರ ಇಳಿಸಿದೆ. ಪ್ರತಿ ಬಾಟಲಿಗೆ ಕನಿಷ್ಠ 10 ರು.ನಿಂದ ಗರಿಷ್ಠ 100 ರು.ವರೆಗೆ ಬೆಲೆ ಕಡಿತಗೊಳಿಸಿದೆ. ಇದರಿಂದಾಗಿ ಆಂಧ್ರದಲ್ಲಿ 30 ಬ್ರಾಂಡ್‌ಗಳ ಮದ್ಯದ ಬೆಲೆ ತೆಲಂಗಾಣ, ಕರ್ನಾಟಕ ಮತ್ತು ತಮಿಳುನಾಡಿಗಿಂತ ಕಡಿಮೆಯಾಗಿದೆ. ಆಂಧ್ರದ ಈ ಕ್ರಮದಿಂದ ಕರ್ನಾಟಕದ ಗಡಿ ಭಾಗದಲ್ಲಿ ಮದ್ಯ ಮಾರಾಟದ ಮೇಲೆ ನಕಾರಾತ್ಮಕ ಪರಿಣಾಮ ಬೀರುವ ಸಾಧ್ಯತೆ ಇದೆ ಎಂದು ವಿಶ್ಲೇಷಿಸಲಾಗಿದೆ. ಮದ್ಯ ನೀತಿಯಲ್ಲಿ ಪಾರದರ್ಶಕತೆ ಕಾಯ್ದುಕೊಂಡು ಜನರಿಗೆ ಕಡಿಮೆ ದರದಲ್ಲಿ ಮದ್ಯ ದೊರೆಯುವಂತೆ ಮಾಡಲು ಅಬಕಾರಿ ಇಲಾಖೆಗೆ ಮುಖ್ಯಮಂತ್ರಿ ಚಂದ್ರಬಾಬು ನಾಯ್ಡು ಸೂಚನೆ ನೀಡಿದ್ದಾರೆ. ಆ ಬಳಿಕ ದರದಲ್ಲಿ ಇಳಿಕೆಯಾಗಿದೆ. ಪ್ರವಾಸಿ ತಾಣಗಳಲ್ಲಿ ಪರವಾನಗಿ ಇಲ್ಲದ ಮದ್ಯ ಮಳಿಗೆಗಳನ್ನು ಬಂದ್ ಮಾಡಿಸುವಂತೆ ಹಾಗೂ ಡಿಜಿಟಲ್ ಪಾವತಿಗೆ ಆದ್ಯತೆ ನೀಡುವಂತೆಯೂ ಸಿಎಂ ಸೂಚಿಸಿದ್ದಾರೆ ಎನ್ನಲಾಗಿದೆ.

{ ಅರ್ಜುನ್ ಎರಿಗೈಸಿ } ಭಾರತ ಚೆಸ್ ಜಿಎಂ

ಬ್ರಿಟಿಷ್ ಏರ್‌ವೇಸ್‌ನಲ್ಲಿ ಅತಿ ಕೆಟ್ಟ ಪ್ರಯಾಣದ ಅನುಭವವಾಗಿದೆ. ವಿಮಾನದ ಮತ್ತು ನಿಲ್ದಾಣದ ಸಿಬ್ಬಂದಿ ಪ್ರಯಾಣಿಕರ ಕೋರಿಕೆಗೆ ಸರಿಯಾಗಿ ಸ್ಪಂದಿಸುತ್ತಲೇ ಇರಲಿಲ್ಲ. ಲಗ್ಗೇಜ್ ಸಿಗುವುದು 84 ಗಂಟೆಗಳಷ್ಟು ವಿಳಂಬವಾಯಿತು. ಏರ್‌ವೇಸ್ ಸಿಬ್ಬಂದಿಗಳದ್ದು ದುರಹಂಕಾರ ನಡೆ. ತೀರಾ ನಿರಾಶಾದಾಯಕ ಸೇವೆ. ಬ್ರಿಟಿಷ್ ಏರ್‌ವೇಸ್ ಗ್ರಾಹಕರನ್ನು ಬಹಳ ಕೆಟ್ಟದಾಗಿ ನಡೆಸಿಕೊಳ್ಳುತ್ತಿದೆ.

ಕಡೆಗೂ ಎಲ್‌ಸಿಎ ಎಂಜಿನ್ ರವಾನಿಸಿದ ಅಮೆರಿಕ

ವರ್ಷಾಂತ್ಯಕ್ಕೆ ಮತ್ತೆ ಹನ್ನೆರಡು ಜೆಟ್ ಎಂಜಿನ್ ಬರುವ ನಿರೀಕ್ಷೆ

ದೆಹಲಿ: ಭಾರತೀಯ ವಾಯುಪಡೆಗೆ ಅತ್ಯಗತ್ಯವಾಗಿರುವ 'ಎಲ್‌ಸಿಎ ಮಾರ್ಕ್ 1ಎ' ಸರಣಿಯ ಲಘು ಯುದ್ಧ ವಿಮಾನಗಳನ್ನು ತಯಾರಿಸಿಕೊಡುವುದಕ್ಕೆ ಹಿಂದೂಸ್ತಾನ್ ಏರೊನಾಟಿಕ್ಸ್ ಲಿ.(ಎಚ್‌ಎಎಲ್)ಗೆ ಬೇಕಾಗಿದ್ದ 'ಜಿಇ-404' ಎಂಜಿನ್‌ಗಳನ್ನು ಅಮೆರಿಕದ ಕಂಪನಿ ದೀರ್ಘ ಕಾಯುವಿಕೆಯ ನಂತರ ಕಡೆಗೂ ರವಾನಿಸಲು ಆರಂಭಿಸಿದೆ.

ಅಮೆರಿಕದ ಕಂಪನಿಯಿಂದ 2ನೇ 'ಜಿಇ-404' ಜೆಟ್ ಎಂಜಿನನ್ನು ಎಚ್‌ಎಎಲ್ ಸೋಮವಾರ ಪಡೆದುಕೊಂಡಿದೆ. ಉಳಿದಂತೆ ಹಣಕಾಸು ವರ್ಷಾಂತ್ಯ ವೇಳೆಗೆ ಮತ್ತೂ 12 ಎಂಜಿನ್‌ಗಳನ್ನು ಜನರಲ್ ಎಲೆಕ್ಟ್ರಿಕಲ್ಸ್ ಕಂಪನಿ ಕಳುಹಿಸಿಕೊಡಲಿದೆ.

ಪಾಕಿಸ್ತಾನ ಮತ್ತು ಪಾಕ್ ಆಕ್ರಮಿತ ಕಾಶ್ಮೀರದಲ್ಲಿನ ಉಗ್ರರ ಶಿಬಿರಗಳು ಮತ್ತು ವಾಯು ನೆಲೆಗಳ ಮೇಲಿನ ದಾಳಿಗೆ 'ಆಪರೇಷನ್ ಸಿಂದೂರ್' ಸೇನಾ ಕಾರ್ಯಾಚರಣೆ ನಡೆಸಿ ತನ್ನ ಯುದ್ಧಾಸ್ತ್ರಗಳ ಸಾಮರ್ಥ್ಯವನ್ನು ಜಗತ್ತಿನೆದುರು ಪ್ರದರ್ಶಿಸಿದ್ದ ಭಾರತ, ಈಗ ರಕ್ಷಣಾ ವಲಯಕ್ಕೆ ಹೆಚ್ಚಿನ ಗಮನ ಕೇಂದ್ರೀಕರಿಸಿದೆ. ರಕ್ಷಣಾ ಸಾಮಗ್ರಿಗಳು, ಯುದ್ಧ ವಿಮಾನಗಳನ್ನು ವಿದೇಶದಿಂದ ಖರೀದಿಸುವುದರ ಜತೆಗೇ 'ಆತ್ಮನಿರ್ಭರ ಭಾರತ' ಪರಿಕಲ್ಪನೆಯಡಿ ದೇಶೀಯವಾಗಿಯೂ ತಯಾರಿಸಿಕೊಳ್ಳುವುದಕ್ಕೆ ಆದ್ಯತೆ ನೀಡುತ್ತಿದೆ.

ಭಾರತೀಯ ವಾಯುಪಡೆಗೆ ಅತ್ಯಗತ್ಯವಾಗಿದ್ದ 'ಎಲ್‌ಸಿಎ'(ಲಘು ಯುದ್ಧ ವಿಮಾನ)ಗಳನ್ನು ಎಚ್‌ಎಎಲ್‌ನಿಂದ ಖರೀದಿಸಲು ಒಪ್ಪಂದವಾಗಿದೆ. ಆದರೆ, ಎಲ್‌ಸಿಎ ಮಾರ್ಕ್ 1ಎ ಯುದ್ಧ ವಿಮಾನಗಳನ್ನು ತಯಾರಿಸಿಕೊಡುವುದಕ್ಕೆ ಎಚ್‌ಎಎಲ್ ಸಂಸ್ಥೆ ಅಮೆರಿಕದ ಜಿಇ-404 ಎಂಜಿನ್‌ಗಳ ಮೇಲೆ ಅವಲಂಬಿತವಾಗಿದೆ. 2-3 ವರ್ಷಗಳಿಂದ ಅಮೆರಿಕದಿಂದ ತೇಜಸ್ ಸರಣಿ ಲಘು ಯುದ್ಧ ವಿಮಾನಗಳಿಗೆ ಅಗತ್ಯವಾದ ಎಂಜಿನ್‌ಗಳನ್ನು ವಿವಿಧ ಕಾರಣಗಳಿಂದಾಗಿ ಅಮೆರಿಕದ ಕಂಪನಿ ರವಾನಿಸಿರಲಿಲ್ಲ. 2023ರಲ್ಲಿ ಪ್ರಧಾನಿ ನರೇಂದ್ರ ಮೋದಿ ಅವರು ಅಮೆರಿಕ ಪ್ರವಾಸ ಕೈಗೊಂಡ ಬಳಿಕ ಜಿಇ 404 ಎಂಜಿನ್‌ಗಳನ್ನು ಭಾರತಕ್ಕೆ ಕಳುಹಿಸಿಕೊಡಲು ಕಂಪನಿ ಒಪ್ಪಿಕೊಂಡಿತು ಎನ್ನಲಾಗಿದೆ.

10 ವರ್ಷಕ್ಕೆ 400 ವಿಮಾನ

ಈಗ ಅಮೆರಿಕದಿಂದ ಜಿಇ-404 ಜೆಟ್ ಎಂಜಿನ್‌ಗಳು ಬರಲಾರಂಭಿಸಿರುವುದರಿಂದ ಮುಂದಿನ 10 ವರ್ಷಗಳಲ್ಲಿ 400ಕ್ಕೂ ಅಧಿಕ ಎಲ್‌ಸಿಎ ಸರಣಿ ಯುದ್ಧ ವಿಮಾನಗಳನ್ನು ತಯಾರಿಸುವ ಗುರಿಯನ್ನು ಹೊಂದಲಾಗಿದೆ. ಅಲ್ಲದೆ, ರಕ್ಷಣಾ ಸಚಿವಾಲಯ 'ಎಲ್‌ಸಿಎ-ಮಾರ್ಕ್2' ಶ್ರೇಣಿ ಯುದ್ಧ ವಿಮಾನಗಳನ್ನು ಅಭಿವೃದ್ಧಿಪಡಿಸುವುದಕ್ಕೂ ಸೂಚಿಸಿದ್ದು, ಅದಕ್ಕಾಗಿ 9 ಸಾವಿರ ಕೋಟಿ ರು. ಯೋಜನೆಗೆ ಅನುಮೋದನೆಯನ್ನೂ ನೀಡಿದೆ.

ವಿಳಂಬಕ್ಕೆ ಐಎಎಫ್ ಬೇಸರ

ಎಲ್‌ಸಿಎ ಮಾರ್ಕ್ 1ಎ ಸರಣಿಯ 83 ಯುದ್ಧ ವಿಮಾನಗಳಿಗೆ ಭಾರತೀಯ ವಾಯುಪಡೆ ಬೇಡಿಕೆ ಸಲ್ಲಿಸಿದ್ದು, ವರ್ಷಗಳಿಂದ ವಿಮಾನಗಳಿಗಾಗಿ ಕಾಯುತ್ತಿದೆ. ಲಘು ಯುದ್ಧ ವಿಮಾನಗಳನ್ನು ತಯಾರಿಸಿಕೊಡುವುದಕ್ಕೆ ಎಚ್‌ಎಎಲ್ ವಿಳಂಬ ಮಾಡುತ್ತಿದೆ ಎಂದು ಏರ್ ಚೀಫ್ ಮಾರ್ಷಲ್ ಇತ್ತೀಚೆಗೆ ಬಹಿರಂಗವಾಗಿಯೇ ಅಸಮಾಧಾನ ವ್ಯಕ್ತಪಡಿಸಿದ್ದರು ಎಂಬುದು ನೆನಪಿಸಿಕೊಳ್ಳಬಹುದು. ಇದಲ್ಲದೇ ರಕ್ಷಣಾ ಸಚಿವಾಲಯದ ಅನುಮತಿ ಸಿಕ್ಕ ನಂತರ 97 ಲಘು ಯುದ್ಧ ವಿಮಾನಗಳನ್ನು ಖರೀದಿಸುವ ಪ್ರಸ್ತಾಪ ಸಲ್ಲಿಸಲಿದೆ ಎಂದು ಐಎಎಫ್ ಅಧಿಕಾರಿಗಳು ತಿಳಿಸಿದ್ದಾರೆ.

ಮಾನಹಾನಿ ಪ್ರಕರಣ: ರಾಹುಲ್‌ಗೆ ಜಾಮೀನು

ಲಖನೌ: 'ಭಾರತ್ ಜೋಡೋ' ಯಾತ್ರೆ ವೇಳೆ 2022ರಲ್ಲಿ ಭಾರತೀಯ ಸೈನಿಕರ ವಿರುದ್ಧ ಮಾನಹಾನಿಕರ ಹೇಳಿಕೆ ನೀಡಿದ ಸಂಬಂಧ ದಾಖಲಾಗಿದ್ದ ಮಾನನಷ್ಟ ಪ್ರಕರಣದಲ್ಲಿ ಲೋಕಸಭೆ ಪ್ರತಿಪಕ್ಷ ನಾಯಕ ರಾಹುಲ್ ಗಾಂಧಿ ಅವರಿಗೆ ಲಖನೌ ನ್ಯಾಯಾಲಯ ಮಂಗಳವಾರ ಜಾಮೀನು ಮಂಜೂರು ಮಾಡಿದೆ. ವಕೀಲರು, ಕಕ್ಷಿದಾರರಿಂದ ಕಿಕ್ಕಿರಿದಿದ್ದ ನ್ಯಾಯಾಲಯಕ್ಕೆ ಬೆಳಗ್ಗೆ ರಾಹುಲ್ ಖುದ್ದು ಹಾಜರಾದರು. ಅವರನ್ನು ನ್ಯಾಯಾಧೀಶರ ಚೆಂಬರ್‌ಗೆ ಕರೆದೊಯ್ಯಲಾಯಿತು. ಅಲ್ಲಿ ಬಾಂಡ್ ಮತ್ತು ಶ್ಯೂರಿಟಿ ಸಲ್ಲಿಸುವ ಔಪಚಾರಿಕ ಪ್ರಕ್ರಿಯೆ ನಡೆಸಿದ ಬಳಿಕ ಜಾಮೀನು ಮಂಜೂರಾಯಿತು. ರಾಹುಲ್ ಪರ ವಕೀಲ ಪ್ರಾಂಶು ಅಗರ್ವಾಲ್ ಹಾಜರಾಗಿದ್ದರು.

ಗಡಿಯಲ್ಲಿ ಭಾರತೀಯ ಸೈನಿಕರನ್ನು ಚೀನಾ ಸೈನಿಕರು ಥಳಿಸಿದ್ದಾರೆ ಎಂದು ರಾಹುಲ್ 2022ರ ಡಿ.16ರಂದು ಯಾತ್ರೆ ವೇಳೆ ಸಾರ್ವಜನಿಕರನ್ನು ಉದ್ದೇಶಿಸಿದ ಭಾಷಣದಲ್ಲಿ ಹೇಳಿದ್ದರು. ಇದರಿಂದ ಭಾರತೀಯ ಸೈನಿಕರ ಮಾನಹಾನಿಯಾಗಿದೆ ಎಂದು ಬಾರ್ಡರ್ ರೋಡ್ಸ್ ಆರ್ಗನೈಸೇಷನ್ (ಬಿಆರ್) ನಿವೃತ್ತ ನಿರ್ದೇಶಕ ಉದಯ್ ಶಂಕರ್ ಶ್ರೀವಾಸ್ತವ ಅವರು ರಾಹುಲ್ ವಿರುದ್ಧ ಮಾನನಷ್ಟ ಪ್ರಕರಣ ದಾಖಲಿಸಿದ್ದಾರೆ. ಪ್ರಕರಣದ ವಿಚಾರಣೆ ಆರಂಭಿಸಿದ್ದ ನ್ಯಾಯಾಲಯ, ರಾಹುಲ್ ಗಾಂಧಿಗೆ ಸಮನ್ಸ್ ನೀಡಿತ್ತು. ಬಳಿಕ ಜಾಮೀನು ಕೋರಿ ರಾಹುಲ್ ಸಲ್ಲಿಸಿದ್ದ ಅರ್ಜಿ ಹೈಕೋರ್ಟ್‌ನಲ್ಲಿ ವಜಾಗೊಂಡಿದ್ದರಿಂದ ರಾಹುಲ್ ನ್ಯಾಯಾಲಯಕ್ಕೆ ಹಾಜರಾಗುವುದು ಅನಿವಾರ್ಯವಾಯಿತು. ಕಾಂಗ್ರೆಸ್‌ನ ಉತ್ತರ ಪ್ರದೇಶ ಘಟಕ ಅಧ್ಯಕ್ಷ ಅಜಯ್ ರೈ ಮತ್ತು ಉಸ್ತುವಾರಿ ಅವಿನಾಶ್ ಪಾಂಡೆ ಜತೆ ರಾಹುಲ್ ನ್ಯಾಯಾಲಯಕ್ಕೆ ಬಂದರು. ನ್ಯಾಯಾಲಯ ಆವರಣದಲ್ಲಿ ಭದ್ರತೆ ಹೆಚ್ಚಿಸಲಾಗಿತ್ತು.

ಪಹಲ್ಗಾಮ್ ದಾಳಿ ಲಷ್ಕರೆ, ಐಎಸ್‌ಐನ ಜಂಟಿ ಸಂಚು

ದೆಹಲಿ: ಜಮ್ಮು-ಕಾಶ್ಮೀರದ ಅನಂತನಾಗ್ ಜಿಲ್ಲೆಯಲ್ಲಿನ ಪಹಲ್ಗಾಮ್ ಪ್ರವಾಸಿ ತಾಣದಲ್ಲಿ 25 ಪ್ರವಾಸಿಗರು ಮತ್ತು ಒಬ್ಬ ಸ್ಥಳೀಯ ನಿವಾಸಿಯನ್ನು ಹತ್ಯೆ ಮಾಡಿದ ಪಾಕಿಸ್ತಾನ ಮೂಲದ ಭಯೋತ್ಪಾದಕರ ಹಿಂದೆ ಪಾಕಿಸ್ತಾನದ ಕೈವಾಡ ಇರುವುದು ಇದೀಗ ಮತ್ತಷ್ಟು ಸಾಕ್ಷ್ಯಗಳ ಸಮೇತ ದೃಢಪಟ್ಟಿದೆ. ಪಾಕಿಸ್ತಾನದ ಕೆಲವು ಪ್ರಮುಖ ರಾಜಕಾರಣಿಗಳು ಮತ್ತು ಸೇನಾಪಡೆಯ ಉನ್ನತ ಅಧಿಕಾರಿಗಳ ಸೂಚನೆಯ ಮೇರೆಗೇ ಪಾಕ್‌ನ ಗುಪ್ತಚರ ಸಂಸ್ಥೆ 'ಇಂಟರ್-ಸರ್ವಿಸಸ್ ಇಂಟೆಲಿಜೆನ್ಸ್'(ಐಎಸ್‌ಐ) ಹಾಗೂ ನಿಷೇಧಿತ ಉಗ್ರ ಸಂಘಟನೆ 'ಲಷ್ಕರ್-ಎ-ತಯ್ಯಬಾ'(ಎಲ್‌ಇಟಿ) ಜಂಟಿಯಾಗಿ ಸಂಚು ರೂಪಿಸಿ ಭಯೋತ್ಪಾದಕ ದಾಳಿ ನಡೆಯುವಂತೆ ಮಾಡಿವೆ ಎಂಬುದು ಮತ್ತಷ್ಟು ಸಾಕ್ಷ್ಯಗಳ ಮೂಲಕ ದೃಢಪಟ್ಟಿದೆ. ಲಷ್ಕರೆ ಕಮಾಂಡರ್ ಸಾಜಿದ್ ಜಟ್‌ಗೆ ಪಹಲ್ಗಾಮ್ ದಾಳಿ ಯೋಜನೆ ಕಾರ್ಯಗತಗೊಳಿಸುವ ಜವಾಬ್ದಾರಿಯನ್ನು ಐಎಸ್‌ಐ ನೀಡಿತ್ತು ಮತ್ತು ರಹಸ್ಯ ಕಾಪಾಡಿಕೊಳ್ಳಲು ವಿದೇಶಿ ಭಯೋತ್ಪಾದಕರನ್ನು ಬಳಸಿಕೊಳ್ಳುವಂತೆಯೂ ಸೂಚಿಸಿತ್ತು. ಅದೇ ಬಗೆಯಲ್ಲಿ ಕಾಶ್ಮೀರದಲ್ಲಿ ಅದಾಗಲೇ ಸಕ್ರಿಯವಾಗಿದ್ದ ವಿದೇಶಿ ಎಲ್‌ಇಟಿ ಉಗ್ರರನ್ನು ಹತ್ಯಾಕಾಂಡಕ್ಕೆ ಬಳಸಿಕೊಂಡಿತು. ಸ್ಥಳೀಯರ ಪಾತ್ರ ಉಗ್ರರಿಗೆ ಆಶ್ರಯ, ಆಹಾರ ಒದಗಿಸುವುದಕ್ಕೆ ಮತ್ತು ವಾಹನ ವ್ಯವಸ್ಥೆ ಮಾಡಿಕೊಡುವುದಕ್ಕೆ ಸೀಮಿತವಾಗಿತ್ತು ಎಂದು ಮೂಲಗಳು ತಿಳಿಸಿವೆ.

ಬಾಂದ್ರಾದಲ್ಲಿ ಮೊದಲ ಶೋರೂಂ ಉದ್ಘಾಟಿಸಿದ ಸಿಎಂ ಫಡ್ನವಿಸ್

ಮುಂಬೈ: ಭಾರೀ ನಿರೀಕ್ಷೆ, ಕುತೂಹಲ ಹುಟ್ಟುಹಾಕಿರುವ ಅಮೆರಿಕ ಮೂಲದ 'ಟೆಸ್ಲಾ' ವಿದ್ಯುಚ್ಛಕ್ತಿ ಚಾಲಿತ ಕಾರು ಕಡೆಗೂ ಭಾರತದ ಮಾರುಕಟ್ಟೆಯನ್ನು ಮಂಗಳವಾರ ಪ್ರವೇಶಿಸಿದೆ. ದೇಶದ ವಾಣಿಜ್ಯ ರಾಜಧಾನಿ ಎನಿಸಿಕೊಂಡಿರುವ ಮಹಾ ರಾಷ್ಟ್ರದ ಮುಂಬೈ ಮಹಾನಗರದಲ್ಲಿ ಬಾಂದ್ರಾ ಪ್ರದೇಶದಲ್ಲಿ ದುಬಾರಿ ವಾಣಿಜ್ಯ ಸಂಕೀರ್ಣವಾದ 'ಬಾಂದ್ರಾ ಕುರ್ಲಾ ಕಾಂಪ್ಲೆಕ್ಸ್'(ಬಿಕೆಸಿ)ನಲ್ಲಿ 'ಮೇಕರ್ ಮ್ಯಾಕ್ಸಿಟಿ ಮಾಲ್'ನಲ್ಲಿ ದೊಡ್ಡದಾದ 'ಟೆಸ್ಲಾ ಎಕ್ಸ್‌ಪೀರಿಯನ್ಸ್ ಸೆಂಟರ್' ಶೋರೂಂ ತೆರೆದಿದೆ. ಮಹಾರಾಷ್ಟ್ರ ಮುಖ್ಯಮಂತ್ರಿ ದೇವೇಂದ್ರ ಫಡ್ನವಿಸ್ ಹೊಸ ಶೋರೂಂ ಮಂಗಳವಾರ ಬೆಳಗ್ಗೆ ಉದ್ಘಾಟಿಸಿದ್ದಾರೆ. 'ಟೆಸ್ಲಾ ಕಾರು ಸರಿಯಾದ ರಾಜ್ಯದಲ್ಲಿ, ಅದೂ ಸರಿಯಾದ ನಗರದ ಮೂಲಕವೇ ಭಾರತದ ಮಾರುಕಟ್ಟೆ ಪ್ರವೇಶಿಸಿದೆ' ಎಂದು ಹೇಳಿದ್ದಾರೆ.

ಪ್ರಧಾನಿ ನರೇಂದ್ರ ಮೋದಿ ಅವರೂ ಟೆಸ್ಲಾ ಕಾರುಗಳು ಭಾರತದ ಮಾರುಕಟ್ಟೆ ಪ್ರವೇಶಿಸುವ ಬಗ್ಗೆ ಆಸಕ್ತಿ ಹೊಂದಿದ್ದಾರೆ. ಆದರೆ, ಆತ್ಮನಿರ್ಭರ ಪರಿಕಲ್ಪನೆಯಡಿ ಭಾರತದ ರಸ್ತೆಗಳಲ್ಲಿ ಸಂಚರಿಸಬೇಕಿರುವ ಟೆಸ್ಲಾ ಕಾರುಗಳು ಭಾರತದಲ್ಲೇ ತಯಾರಾಗಲಿ ಎಂಬುದೇ ಅವರ ಷರತ್ತಾಗಿದೆ.

ಬ್ಲೂಮ್‌ಬರ್ಗ್ ವರದಿ ಪ್ರಕಾರ, 'ಟೆಸ್ಲಾ ವೈ' ಮಾಡೆಲ್‌ನ 6 ಕಾರುಗಳಷ್ಟೇ ಚೀನಾದ ಶಾಂಘೈ ನಗರದಲ್ಲಿನ ಕಾರು ತಯಾರಿಕಾ ಘಟಕದಿಂದ ಮುಂಬೈ ಶೋರೂಂಗೆ ಹಡಗಿನಲ್ಲಿ ಬಂದಿಳಿದಿವೆ. ಸದ್ಯಕ್ಕೆ ಮುಂಬೈನಲ್ಲಿ 4 ಕಡೆ ಎಲೆಕ್ಟ್ರಿಕ್ ಚಾರ್ಜಿಂಗ್ ಘಟಕಗಳನ್ನೂ ಟೆಸ್ಲಾ ಕಂಪನಿ ಸ್ಥಾಪಿಸಲಿದೆ ಎಂದು ಹೇಳಲಾಗಿದೆ.

ದೆಹಲಿಯಲ್ಲಿ 2ನೇ ಶೋರೂಂ!

ಭಾರತದಲ್ಲಿನ 2ನೇ 'ಟೆಸ್ಲಾ ಕಾರು ಶೋರೂಂ' ದೆಹಲಿಯಲ್ಲಿ ತೆರೆಯುವುದಕ್ಕೆ ಟೆಸ್ಲಾ ಕಂಪನಿ ಯೋಜಿಸಿದೆ. ಈ ಮಾಸಾಂತ್ಯದಲ್ಲಿ ದೆಹಲಿ ಶೋರೂಂ ಬಾಗಿಲು ತೆರೆಯುವ ಸಾಧ್ಯತೆ ಇದೆ. ಆಗಸ್ಟ್ ಮೊದಲ ವಾರದಲ್ಲಿ ಟೆಸ್ಲಾ ಕಾರುಗಳು ಗ್ರಾಹಕರ ಕೈಸೇರುವ ನಿರೀಕ್ಷೆ ಇದೆ. ಅದಕ್ಕಾಗಿ ಸಿಬ್ಬಂದಿಗಳ ನೇಮಕ ಪ್ರಕ್ರಿಯೆ ಮುಂದುವರಿದಿದೆ. ಜತೆಗೆ ಕಾರುಗಳನ್ನು ಸಂಗ್ರಹಿಸಿಡುವುದಕ್ಕಾಗಿ ದೊಡ್ಡ ಗಾತ್ರದ ಗೋದಾಮಿಗಾಗಿಯೂ ಕಂಪನಿ ಶೋಧ ನಡೆಸುತ್ತಿದೆ ಎಂದು ಬ್ಲೂಮ್‌ಬರ್ಗ್ ಮಾಧ್ಯಮ ವರದಿ ಮಾಡಿದೆ. 3ನೇ ಟೆಸ್ಲಾ ಕಾರು ಶೋರೂಂ ಬೆಂಗಳೂರಿನಲ್ಲಿ ತೆರೆಯಲು ಕಂಪನಿ ಯೋಚಿಸಿದೆ ಎನ್ನಲಾಗಿದೆ.

ಬೇರೆ ದೇಶದಲ್ಲಿ ಕಡಿಮೆ ಬೆಲೆ

ಲಾಂಗ್ ರೇಂಜ್ ರಿಯರ್ ವೀಲ್ ಡ್ರೈವ್

ಅಮೆರಿಕ	44,900 ಡಾಲರ್ (38.61 ಲಕ್ಷರು.)
ಚೀನಾ	2,63,500 ಯುವಾನ್ (31.55 ಲಕ್ಷರು.)
ಜರ್ಮನಿ	45,970 ಯುರೊ (46.10 ಲಕ್ಷರು.)

ಬೆಲೆ ಬಲು ತುಟ್ಟಿ

ಭಾರತದಲ್ಲಿ ಸದ್ಯ ಮಾರಾಟಗೊಳ್ಳಲಿರುವ 'ಟೆಸ್ಲಾ ವೈ' ಮಾದರಿಯ 'ಎಸ್‌ಯುವಿ' ವಿಭಾಗದ ಕಾರುಗಳು ಎರಡು ಬಗೆಯ ಆಯ್ಕೆಗಳಲ್ಲಿ ಗ್ರಾಹಕರಿಗೆ ಲಭಿಸಲಿವೆ. ಅವೆರಡೂ 'ರೇರ್ ವ್ಹೀಲ್ ಡ್ರೈವ್' ಮತ್ತು 'ಲಾಂಗ್ ರೇಂಜ್ ರೇರ್ ವ್ಹೀಲ್ ಡ್ರೈವ್' ಮಾದರಿಗಳಾಗಿರಲಿವೆ. ಟೆಸ್ಲಾ 'ವೈ' ಶ್ರೇಣಿಯ ಕಾರಿನ 'ರೇರ್ ವ್ಹೀಲ್ ಡ್ರೈವ್' ಮಾದರಿಗೆ ಮುಂಬೈನಲ್ಲಿ ಆನ್‌ರೋಡ್ ಪ್ರೈಸ್ (ಎಲ್ಲಾ ತೆರಿಗೆಗಳೂ ಸೇರಿ ಗರಿಷ್ಠ ಖರೀದಿ ದರ) 60.10 ಲಕ್ಷ ರು.ಗಳಷ್ಟಿರಲಿದೆ. ಟೆಸ್ಲಾ ವೈ ಶ್ರೇಣಿಯ ಕಾರಿನ 'ಲಾಂಗ್ ರೇಂಜ್ ರೇರ್ ವ್ಹೀಲ್ ಡ್ರೈವ್' ಮಾದರಿಗೆ ಮುಂಬೈನಲ್ಲಿ ಆನ್ ರೋಡ್ ಪ್ರೈಸ್(ಎಲ್ಲಾ ತೆರಿಗೆಗಳೂ ಸೇರಿ ಗರಿಷ್ಠ ಖರೀದಿ ದರ) 67.80 ಲಕ್ಷ ರು.ಗಳಾಗಲಿದೆ.

ಬೆಂಗಳೂರಿನಲ್ಲಿ: ಬೆಂಗಳೂರಿನಲ್ಲಿ ಆನ್‌ರೋಡ್ ಪ್ರೈಸ್ 'ಟೆಸ್ಲಾ 'ವೈ' ಶ್ರೇಣಿಯ ಕಾರಿನ 'ರೇರ್ ವ್ಹೀಲ್ ಡ್ರೈವ್' ಮಾದರಿಗೆ(ಎಲ್ಲಾ ತೆರಿಗೆಗಳೂ ಸೇರಿ ಗರಿಷ್ಠ ಖರೀದಿ ದರ) 68.53 ಲಕ್ಷ ರು.ಗಳಷ್ಟಿರಲಿದೆ. 'ಲಾಂಗ್ ರೇಂಜ್ ರೇರ್ ವ್ಹೀಲ್ ಡ್ರೈವ್' ಮಾದರಿಗೆ ಆನ್‌ರೋಡ್ ಪ್ರೈಸ್(ಎಲ್ಲಾ ತೆರಿಗೆಗಳೂ ಸೇರಿ ಗರಿಷ್ಠ ಖರೀದಿ ದರ) 79.21 ಲಕ್ಷ ರು.ಗಳಾಗಲಿದೆ ಎಂದು ಜಾಲತಾಣದಲ್ಲಿ ಪ್ರಕಟವಾಗಿದೆ.

ಇವೇ ಕಾರುಗಳ ಮಾದರಿ ಭಾರತದಲ್ಲೇ ತಯಾರಾಗುವಂತಿದ್ದರೆ ಬೆಲೆ ಅರ್ಧದಷ್ಟು ಕಡಿಮೆ ಇರುತ್ತಿತ್ತು. ಆದರೆ, ಎಲಾನ್ ಮಸ್ಕ್ ಸದ್ಯಕ್ಕೆ ಭಾರತದಲ್ಲಿ ಟೆಸ್ಲಾ ಕಾರು ತಯಾರಿಕಾ ಘಟಕ ಆರಂಭಿಸಲು ಸದ್ಯಕ್ಕೆ ಸಿದ್ಧರಿಲ್ಲ. ಶಾಂಘೈ ಘಟಕದಿಂದ ಕಾರು ರವಾನಿಸಲು ಯೋಜಿಸಿದ್ದಾರೆ. ಹಾಗಾಗಿ ಭಾರತದ ಕಾರು ಪ್ರಿಯರು 'ಟೆಸ್ಲಾ ಎಲೆಕ್ಟ್ರಿಕ್ ಕಾರು' ಖರೀದಿಸಲು ಸದ್ಯಕ್ಕೆ ದುಪ್ಪಟ್ಟು ಬೆಲೆ ತೆರಬೇಕಿದೆ. ಪ್ರಸ್ತುತ ಬೇರೆ ದೇಶದಲ್ಲಿ ಪೂರ್ಣ ಸಿದ್ಧವಾಗಿ ಭಾರತಕ್ಕೆ ಬರುವ ಎಲೆಕ್ಟ್ರಿಕ್ ಕಾರುಗಳಿಗೆ ಆಮದು ತೆರಿಗೆ (ಟಾರಿಫ್) ದರ ಶೇ.70ರಷ್ಟಿದೆ.

2 ಮಾದರಿ ಕಾರುಗಳ ವೈಶಿಷ್ಟ್ಯ

'ರೇರ್ ವ್ಹೀಲ್ ಡ್ರೈವ್'

- ಬ್ಯಾಟರಿ ಪೂರ್ಣ ಪ್ರಮಾಣದಲ್ಲಿ ಚಾರ್ಜ್ ಆಗಿದ್ದರೆ 500 ಕಿಮೀಗಳಷ್ಟು ದೂರದವರೆಗೂ ಸರಾಗ ಸಾಗಲಿದೆ.
- ಎಂಜಿನ್ 60 ಕೆಡಬ್ಲ್ಯುಎಚ್ ಎಲೆಕ್ಟ್ರಿಕ್, ಆಟೊಮ್ಯಾಟಿಕ್. ಆಟೊ ಪೈಲಟ್ ಆಯ್ಕೆ ಅವಕಾಶವಿದೆ. ಗರಿಷ್ಠ ವೇಗ 201 ಕಿ.ಮೀ.
- ಕ್ಷಿಪ್ರಗತಿ ಎಂಜಿನ್, ಆಕ್ಸಿಲೇಟರ್ ಪೆಡಲ್ ತುಳಿದ 59 ಸೆಕೆಂಡ್‌ಗಳಲ್ಲೇ 100 ಕಿಮೀ ವೇಗ ಪಡೆದುಕೊಳ್ಳಲಿದೆ.
- ಉತ್ತಮ ಧ್ವನಿ ವ್ಯವಸ್ಥೆಯ 9 ಸ್ಪೀಕರ್‌ಗಳಿವೆ. ಡ್ಯಾಷ್‌ಬೋರ್ಡ್‌ನಲ್ಲಿ 15.4 ಇಂಚು ವಿಸ್ತಾರದ ಟಚ್ ಸ್ಕ್ರೀನ್ ಪ್ಯಾನೆಲ್ ಇದೆ.
- ಸಸ್ಪೆನ್ಷನ್ ನಾಯ್ಸ್ ತಗ್ಗಿಸಬಲ್ಲ 2ನೇ ಪೀಳಿಗೆಯ ಹಾರ್ಡ್ ವೇರ್ ಅಳವಡಿಕೆಯಾಗಿದೆ. 'ಓವರ್ ದಿ ಏರ್' (ಒಟಿಎ)ಗೆ ಪರಿಷ್ಕರಣೆಗೆ ಅವಕಾಶವಿದೆ.

'ಲಾಂಗ್ ರೇಂಜ್ ರೇರ್ ವ್ಹೀಲ್ ಡ್ರೈವ್'

- ಬ್ಯಾಟರಿ ಪೂರ್ಣ ಚಾರ್ಜ್‌ನಲ್ಲಿದ್ದರೆ ಗರಿಷ್ಠ 622 ಕಿಮೀಗಳವರೆಗೂ ಚಲಿಸಬಲ್ಲದಾಗಿದೆ.
- 75 ಕೆಡಬ್ಲ್ಯುಎಚ್ ಸಾಮರ್ಥ್ಯದ ಎಲೆಕ್ಟ್ರಿಕ್ ಮತ್ತು ಆಟೊಮ್ಯಾಟಿಕ್ ಎಂಜಿನ್. ಪೆಡಲ್ ತುಳಿದ 5.6 ಸೆಕೆಂಡ್‌ಗಳಿಗೇ 100 ಕಿಮೀ ವೇಗವನ್ನು ಪಡೆದುಕೊಳ್ಳಬಲ್ಲದು. ಗರಿಷ್ಠ ವೇಗ 201 ಕಿ.ಮೀ.
- ಉತ್ತಮ ಧ್ವನಿ ವ್ಯವಸ್ಥೆಯ 9 ಸ್ಪೀಕರ್‌ಗಳಿವೆ. ಡ್ಯಾಷ್‌ಬೋರ್ಡ್‌ನಲ್ಲಿ 15.4 ಇಂಚು ವಿಸ್ತಾರದ ಟಚ್‌ಸ್ಕ್ರೀನ್ ಪ್ಯಾನೆಲ್ ಜೋಡಿಸಲಾಗಿದೆ.
- ಸಸ್ಪೆನ್ಷನ್ ನಾಯ್ಸ್ ತಗ್ಗಿಸಬಲ್ಲ 2ನೇ ಪೀಳಿಗೆಯ ಹಾರ್ಡ್‌ವೇರ್ ಅಳವಡಿಕೆಯಾಗಿದೆ. 'ಓವರ್ ದಿ ಏರ್'(ಒಟಿಎ)ಗೆ ಪರಿಷ್ಕರಣೆಗೆ ಅವಕಾಶವಿದೆ.

ವಿಶ್ವದ 3ನೇ ಅತಿದೊಡ್ಡ ವಾಹನ ಮಾರುಕಟ್ಟೆ!

ಭಾರತ ವಿಶ್ವದಲ್ಲೇ 3ನೇ ಅತಿದೊಡ್ಡದಾದ ವಾಹನಗಳ ಮಾರುಕಟ್ಟೆ ಎನಿಸಿಕೊಂಡಿದೆ. ಸದ್ಯ ಭಾರತದ ರಸ್ತೆಗಳಲ್ಲಿ ಸಂಚರಿಸುತ್ತಿರುವ ವಿದೇಶಿ ಮೂಲದ ಐಶಾರಾಮಿ ಹಾಗೂ ಅತ್ಯಧಿಕ ಎಂಜಿನ್ ಸಾಮರ್ಥ್ಯದ ಕಾರುಗಳಾದ ಮರ್ಸಿಡಿಸ್ ಬೆಂಜ್, ಬಿಎಂಡಬ್ಲ್ಯು, ಮಾರಿಸನ್ ಗ್ಯಾರೇಜ್ (ಎಂಜಿ) ಮತ್ತು ದಕ್ಷಿಣ ಕೊರಿಯ ಮೂಲದ 'ಕಿಯಾ' ಮೊದಲಾದ ವಿದೇಶಿ ಮೂಲದ ಕಾರುಗಳಿಗೆ 'ಟೆಸ್ಲಾ' ಭಾರತೀ ಸ್ಪರ್ಧೆ ಒಡ್ಡಲಿದೆ.

ಎಲ್ಲಕ್ಕಿಂತ ಗಮನ ಸೆಳೆವ ಸಂಗತಿ ಎಂದರೆ, ಅಮೆರಿಕ, ಜರ್ಮನಿ, ಜಪಾನ್, ಚೀನಾ ಮಾರುಕಟ್ಟೆಗಳಲ್ಲಿನ ಬೆಲೆಗಿಂತಲೂ 'ಟೆಸ್ಲಾ'ದ ವಿವಿಧ ಶ್ರೇಣಿಯ ಕಾರುಗಳು ಭಾರತದ ಮಾರುಕಟ್ಟೆಯಲ್ಲಿ ಭಾರೀ ದುಬಾರಿ ಎನಿಸಿಕೊಳ್ಳಲಿವೆ. ಕಾರಣ, ಅಮೆರಿಕದ ಉತ್ಪನ್ನಗಳಿಗೆ ಭಾರತದಲ್ಲಿನ ಅತ್ಯಧಿಕ ಪ್ರಮಾಣದ ಆಮದು ತೆರಿಗೆ!

ಹಾಗಾಗಿಯೇ, ವಿಶ್ವದ ನಂ.1 ಸಿರಿವಂತ ಉದ್ಯಮಿ ಎಲಾನ್ ಮಸ್ಕ್ ಒಡೆತನದ ಟೆಸ್ಲಾ ಕಾರು ಕಂಪನಿ, ಭಾರತದಲ್ಲಿ ಸದ್ಯ ಒಂದು ಮಾದರಿ ಕಾರನ್ನು ಮಾತ್ರವೇ ಮಾರಾಟ ಮಾಡಲು ನಿರ್ಧರಿಸಿದೆ. 'ಟೆಸ್ಲಾ ಮಾಡೆಲ್ ವೈ' ಕಾರು ಮಾತ್ರ ಭಾರತದ ಕಾರು ಪ್ರಿಯರಿಗೆ ಸದ್ಯ ಲಭ್ಯವಾಗಲಿದೆ.

ಸದ್ಯಕ್ಕೆ ಎಂಜಿ, ಕಿಯಾ, ಹುಂಡೈ ಸೇರಿದಂತೆ ವಿವಿಧ ವಿದೇಶಿ ಕಾರುಗಳು 'ಎಲೆಕ್ಟ್ರಿಕ್ ಮಾದರಿ'ಗಳನ್ನು ಭಾರತದಲ್ಲಿ ರಸ್ತೆಗಿಳಿಸಿವೆ. ದೇಶೀ ತಯಾರಿಕೆಗಳಾದ ಮಹೀಂದ್ರ, ಟಾಟಾ ಕಂಪನಿಗಳೂ ವಿದ್ಯುಚ್ಚಾಲಿತ ಕಾರುಗಳನ್ನು ತಯಾರಿಸಲಾರಂಭಿಸಿವೆ.

ಸಮಾಚಾರ ಸಣ್ಣದಲ್ಲ

ತೆಲಂಗಾಣ ಕಾಂಗ್ರೆಸ್ ನಾಯಕನ ಹತ್ಯೆ

ಮೇದಕ್: ತೆಲಂಗಾಣದ ಮೇದಕ್ ಜಿಲ್ಲೆಯಲ್ಲಿ ಆಡಳಿತಾರೂಢ ಪಕ್ಷವಾದ ಕಾಂಗ್ರೆಸ್‌ನ ನಾಯಕ ಅನಿಲ್ ಮರೆಲ್ಲಿಗೆ ದುಷ್ಕರ್ಮಿಗಳು ಗುಂಡಿಕ್ಕಿ ಕೊಂದಿದ್ದಾರೆ. ವಾರಿಕುಂಟಂ ರಸ್ತೆಯಲ್ಲಿ ಶಸ್ತ್ರಧಾರಿ ದುಷ್ಕರ್ಮಿಗಳು ಮರೆಲ್ಲಿ ಮೇಲೆ ಸಮೀಪದಿಂದ ಗುಂಡು ಹಾರಿಸಿ ಕೊಂದು ಪರಾರಿಯಾಗಿದ್ದಾರೆ ಎಂದು ಪೊಲೀಸರು ಮಂಗಳವಾರ ಸುದ್ದಿಗಾರರಿಗೆ ತಿಳಿಸಿದ್ದಾರೆ. ಅನಿಲ್ ಮರೆಲ್ಲಿ ರಿಯಲ್ ಎಸ್ಟೇಟ್ ವಹಿವಾಟು ನಡೆಸುತ್ತಿದ್ದರು. ಅವರು ಕೆಲವು ಭೂ ವ್ಯಾಜ್ಯಗಳಲ್ಲಿ ಸಿಲುಕಿಕೊಂಡಿದ್ದರು. ಮರೆಲ್ಲಿ ಅವರನ್ನು ಹೈದರಾಬಾದ್ ನಗರದಿಂದಲೇ ಹಿಂಬಾಲಿಸಿಕೊಂಡು ಬಂದಿದ್ದ ದುಷ್ಕರ್ಮಿಗಳು, ವಾರಿಕುಂಟಂ ಬಳಿ ಮರೆಲ್ಲಿ ವಾಹನವನ್ನು ಅಡ್ಡಗಟ್ಟಿ ಗುಂಡು ಹಾರಿಸಿದ್ದಾರೆ. ಸದ್ಯ ಕೊಲೆ ಪ್ರಕರಣ ದಾಖಲಿಸಿದ್ದು, ಆರೋಪಿಗಳ ಪತ್ತೆಗೆ ಪ್ರಯತ್ನಗಳು ಮುಂದುವರೆದಿವೆ ಎಂದು ಕೋಲ್ಚಾರಂನ ಪೊಲೀಸ್ ಸಬ್ ಇನ್‌ಸ್ಪೆಕ್ಟರ್ ಮೊಹಮ್ಮದ್ ಫೌಸ್ ಸುದ್ದಿಗಾರರಿಗೆ ವಿವರಿಸಿದ್ದಾರೆ.

1400 ಶಿಕ್ಷಕರ ವಜಾ: ಟ್ರಂಪ್ ಕ್ರಮ ಸರಿ

ವಾಷಿಂಗ್ಟನ್: ದೇಶದಲ್ಲಿನ ಶಿಕ್ಷಣ ಇಲಾಖೆಯ ಸುಧಾರಣೆಗೆ ಮುಂದಾಗಿರುವ ಅಮೆರಿಕ ಅಧ್ಯಕ್ಷ ಡೊನಾಲ್ಡ್ ಟ್ರಂಪ್ ಅವರ ನಿರ್ಧಾರಗಳಿಗೆ ಸುಪ್ರೀಂ ಕೋರ್ಟ್ ಸಹಮತ ವ್ಯಕ್ತಪಡಿಸಿದೆ. ಆ ಮೂಲಕ ಶಿಕ್ಷಣ ಇಲಾಖೆಯಲ್ಲಿ 1,400 ಉದ್ಯೋಗಿಗಳನ್ನು ವಜಾಗೊಳಿಸಿರುವ ಟ್ರಂಪ್ ಸರಕಾರದ ಕ್ರಮಕ್ಕೆ ಸುಪ್ರೀಂ ಕೋರ್ಟ್ ಅನುಮೋದನೆ ಸಿಕ್ಕಂತಾಗಿದೆ. ಇದಕ್ಕೆ ಮುನ್ನ 1400 ಶಿಕ್ಷಕರ ವಜಾ ಕ್ರಮವು ಶಿಕ್ಷಣ ಇಲಾಖೆಯನ್ನು ದುರ್ಬಲಗೊಳಿಸುವ ಸಾಧ್ಯತೆಯಿದೆ ಎಂದು ಅಭಿಪ್ರಾಯಪಟ್ಟಿದ್ದ ಕೆಳಹಂತದ ನ್ಯಾಯಾಲಯ ಟ್ರಂಪ್ ಸರಕಾರದ ಆದೇಶ ಜಾರಿಗೆ ತಡೆ ನೀಡಿತ್ತು. ಬಳಿಕ ಟ್ರಂಪ್ ಆಡಳಿತ ಸುಪ್ರೀಂ ಕೋರ್ಟ್‌ಗೆ ಮೇಲ್ಮನವಿ ಸಲ್ಲಿಸಿತ್ತು.

ಮಾಲ್‌ನಲ್ಲಿ ವಸ್ತು ಕಳವು: ಎನ್ನಾರೈ ಮಹಿಳೆ ಬಂಧನ

ವಾಷಿಂಗ್ಟನ್: ಅಮೆರಿಕದ ಪ್ರಸಿದ್ಧ ಶಾಪಿಂಗ್ ಮಾಲ್‌ನಲ್ಲಿ 1300 ಡಾಲರ್(1.09 ಲಕ್ಷ ರು.) ಬೆಲೆಯ ವಸ್ತುಗಳನ್ನು ಕಳವು ಮಾಡಿದ್ದಕ್ಕಾಗಿ ಭಾರತ ಮೂಲದ ಮಹಿಳೆಯೊಬ್ಬರನ್ನು ಪೊಲೀಸರು ಬಂಧಿಸಿದ್ದಾರೆ. ವಿಡಿಯೊ ಜಾಲತಾಣದಲ್ಲಿ ವೈರಲ್ ಆಗಿದೆ. ಮಹಿಳೆ ಹಲವು ಗಂಟೆಗಳ ಕಾಲ ಮಾಲ್‌ನಲ್ಲಿ ಸುತ್ತಾಡಿ ಹಲವು ವಸ್ತುಗಳನ್ನು ಸಂಗ್ರಹಿಸಿರುವುದು, ಬಳಿಕ ಹಣ ಪಾವತಿಸದೆ ಮಾಲ್‌ನಿಂದ ಹೊರಹೋಗಲು ಯತ್ನಿಸಿರುವುದು ಸಿಸಿಟಿವಿಯಲ್ಲಿ ದಾಖಲಾಗಿದೆ. ಮಾಲ್ ಸಿಬ್ಬಂದಿ ತಕ್ಷಣ ಮಹಿಳೆಯನ್ನು ತಡೆದು ನಿಲ್ಲಿಸಿ ಪೊಲೀಸರಿಗೆ ಕರೆ ಮಾಡಿದ್ದಾರೆ. ಬಳಿಕ ಮಹಿಳೆ, ಹಣ ಪಾವತಿಸುವೆ, ವಿಷಯವನ್ನು ಇಲ್ಲಿಗೇ ಮುಗಿಸಿ. ನನ್ನನ್ನು ಬಂಧಿಸಬೇಡಿ ಎಂದು ಗೋಗರೆಯುತ್ತಿರುವುದು ವೀಡಿಯೊದಲ್ಲಿದೆ. ಆದರೆ ಪೊಲೀಸರು ಮಹಿಳೆಯ ಬಳಿ ಇದ್ದ ವಸ್ತುಗಳನ್ನು ಪರಿಶೀಲಿಸಿದಾಗ 1,300 ಡಾಲರ್ ಮೌಲ್ಯದ್ದು ಎಂಬುದು ಖಚಿತವಾದ ಬಳಿಕ ಮಹಿಳೆಯನ್ನು ಬಂಧಿಸಿ ಕರೆದೊಯ್ದಿದ್ದಾರೆ. ಮಹಿಳೆ ಮೇಲೆ ಗಂಭೀರ ಅಪರಾಧದ ಆರೋಪ ಹೊರಿಸಲಾಗಿದೆ ಎಂದು ತಿಳಿದುಬಂದಿದೆ.

ಉತ್ತರಾಖಂಡ: ಜೀಪ್ ಕಮರಿಗೆ ಉರುಳಿ 8 ಬಲಿ

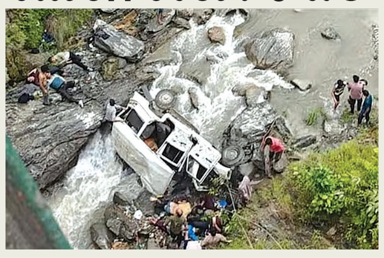

ಪಿಥೋರಗಢ: ಉತ್ತರಾಖಂಡದ ಪಿಥೋರಗಢದ ಮುವಾನಿ ಪಟ್ಟಣದ ಬಳಿ 13 ಪ್ರಯಾಣಿಕರಿದ್ದ ಜೀಪ್ ಕಂದಕಕ್ಕೆ ಉರುಳಿದ್ದು, ಎಂಟು ಜನ ಸಾವನ್ನಪ್ಪಿದ್ದಾರೆ. ಐವರು ಗಾಯಗೊಂಡಿದ್ದಾರೆ. ಚಾಲಕನ ನಿಯಂತ್ರಣ ತಪ್ಪಿದ ಜೀಪ್ ಮುವಾನಿ ಪ್ರದೇಶದ ಭಂಡಾರಿ ಗ್ರಾಮದ ಬಳಿಯ ಸೋನಿ ಸೇತುವೆಯಿಂದ 150 ಮೀಟರ್ ಆಳದ ಕಂದಕಕ್ಕೆ ಬಿದ್ದಿದೆ. ಅಪಘಾತದಲ್ಲಿ ಎಂಟು ಜನ ಸ್ಥಳದಲ್ಲೇ ಸಾವನ್ನಪ್ಪಿದ್ದಾರೆ. ಗಂಭೀರವಾಗಿ ಗಾಯಗೊಂಡ ಮೂವರನ್ನು ಚಿಕಿತ್ಸೆಗಾಗಿ ಸ್ಥಳೀಯ ಸರಕಾರಿ ಆಸ್ಪತ್ರೆಗೆ ದಾಖಲಿಸಲಾಗಿದೆ. ಅಪಘಾತ ಸ್ಥಳದಲ್ಲಿ ರಕ್ಷಣಾ ಕಾರ್ಯಾಚರಣೆ ನಡೆಯುತ್ತಿದೆ ಎಂದು ಹಿರಿಯ ಪೊಲೀಸ್ ವರಿಷ್ಠಾಧಿಕಾರಿ ರೇಖಾ ಯಾದವ್ ತಿಳಿಸಿದ್ದಾರೆ.

ಸಂಸತ್ ಹೊಸ ಹಾಜರಿ ಪದ್ಧತಿಗೆ ಕಾಂಗ್ರೆಸ್ ಕಿಡಿ

ದೆಹಲಿ: ಸಂಸತ್ತಿನ ಮುಂಗಾರು ಅಧಿವೇಶನ ಜು.21ರಿಂದ ಆರಂಭಗೊಳ್ಳುತ್ತಿದೆ. ಇದೇ ವೇಳೆ, ಉಭಯ ಸದನಗಳ ಸದಸ್ಯರ ಹಾಜರಿ ದೃಢೀಕರಣಕ್ಕೆ ಮಲ್ಟಿ ಮೀಡಿಯಾ ಸಾಧನ ಆಧಾರಿತ ವ್ಯವಸ್ಥೆ ಪರಿಚಯಿಸಲಾಗುತ್ತಿದೆ. ಆದರೆ ಇದನ್ನು ಲೋಪದಿಂದ ಕೂಡಿದ ವ್ಯವಸ್ಥೆ ಎಂದಿರುವ ಪ್ರತಿಪಕ್ಷಗಳು, ಹೊಸ ಹಾಜರಿ ವ್ಯವಸ್ಥೆ ಜಾರಿಗೆ ವಿರೋಧ ವ್ಯಕ್ತಪಡಿಸಿವೆ. ಈ ಹೊಸ ಬಹು ಮಾಧ್ಯಮ ಹಾಜರಿ ದಾಖಲು ವ್ಯವಸ್ಥೆಯಲ್ಲಿ ಸಂಸದರು ನಿಗದಿತ ಆಸನದಲ್ಲಿ ಕುಳಿತೇ ಎಲೆಕ್ಟ್ರಾನಿಕ್ ಮಾರ್ಗದಲ್ಲಿ ತಮ್ಮ ಹಾಜರಿ ದಾಖಲಿಸಬೇಕಾಗಿದೆ. ಈವರೆಗೂ ಸಂಸದರು ಸದನದ ದ್ವಾರದ ಬಳಿಯೇ ಹಾಜರಿ ಹಾಕಿ ಸದನ ಪ್ರವೇಶಿಸುತ್ತಿದ್ದರು. ಆದರೆ, ವಕ್ಫ್ ತಿದ್ದುಪಡಿ ವಿಧೇಯಕ ಮತಕ್ಕೆ ಹಾಕಿದ್ದಾಗ ಮಲ್ಟಿ ಮೀಡಿಯ ವೋಟಿಂಗ್ ವ್ಯವಸ್ಥೆ ವಿಫಲವಾಯಿತು. ಆ ಸಂಗತಿಯನ್ನು ಉಲ್ಲೇಖಿಸಿರುವ ಮಾಣಿಕ್ಕಮ್ ಟ್ಯಾಗೋರ್, ಹೊಸ ಹಾಜರಿ ಪದ್ಧತಿಗೆ ಬಗ್ಗೆ ಕಳವಳ ವ್ಯಕ್ತಪಡಿಸಿದ್ದಾರೆ. ದೋಷಪೂರಿತ ಈ ವ್ಯವಸ್ಥೆಯನ್ನು ಏಕೆ ಪುನರಾವರ್ತಿಸಬೇಕು? ಎಂದೂ ಪ್ರಶ್ನಿಸಿದ್ದಾರೆ. ರಾಜ್ಯಸಭೆಯಲ್ಲಿನ ಕಾಂಗ್ರೆಸ್ ವಿಪ್, ಸಂಸದ ಮಾಣಿಕ್ಕಮ್ ಟ್ಯಾಗೋರ್ ಅವರು ಹೊಸದಾದ ಬಹುಮಾಧ್ಯಮ ಹಾಜರಿ ವ್ಯವಸ್ಥೆ ದೋಷಪೂರಿತವಾಗಿದೆ ಎಂದು ಮಂಗಳವಾರ ಟೀಕಿಸಿದ್ದಾರೆ. ಅಲ್ಲದೇ, ಹಾಜರಿ ದೃಢೀಕರಣ ಖಚಿತಪಡಿಸುವ ವ್ಯವಸ್ಥೆಯಲ್ಲಿ ಪ್ರಧಾನಿ ಮತ್ತು ಸಚಿವರಿಗೆ ಏಕೆ ವಿನಾಯಿತಿ ನೀಡಲಾಗಿದೆ ಎಂದೂ ಪ್ರಶ್ನಿಸಿದ್ದಾರೆ.

ಸಿಎಂ ಸಿದ್ದರಾಮಯ್ಯ ನಿರ್ಧಾರಕ್ಕೆ ಸ್ವಾಗತ | ಸಿಹಿಹಂಚಿ ಸಂಭ್ರಮಿಸಿದ ಚನ್ನರಾಯಪಟ್ಟಣ ರೈತರು, ಹೋರಾಟಗಾರರು

ಜಮೀನು ಕೊಟ್ಟರೆ ಮಾತ್ರ ಸ್ವಾಧೀನ: ಆಯ್ಕೆ ರೈತರ ಕೈಗೆ

ಮುನಿರಾಜು ಎಂ ಅರಿಕೆರೆ ದೇವನಹಳ್ಳಿ

ಚನ್ನರಾಯಪಟ್ಟಣ ಹೋಬಳಿ ಭೂಸ್ವಾಧೀನ ವಿರೋಧಿ ಹೋರಾಟ ಸಮಿತಿ ವಿಧಾನಸೌಧದಲ್ಲಿ ಸಿಎಂ ಸಿದ್ದರಾಮಯ್ಯ ಜತೆ ಸಭೆ ನಡೆಸಿತು.

ತಾಲ್ಲೂಕಿನ ಚನ್ನರಾಯಪಟ್ಟಣ ಹೋಬಳಿಯ 1777 ಎಕರೆಗಳ ಭೂಮಿ ಸ್ವಾಧೀನ ಮಾಡುವುದಿಲ್ಲ ಎಂದು ಸಿಎಂ ಸಿದ್ದರಾಮಯ್ಯ ಘೋಷಣೆ ಮಾಡಿದ್ದು, 1198 ದಿನಗಳ ಭೂಸ್ವಾಧೀನ ವಿರೋಧಿ ಹೋರಾಟ ಸಮಿತಿಗೆ ಜಯ ಸಿಕ್ಕಿದೆ. ಈ ಹಿನ್ನೆಲೆ ರೈತಪರ ಸಂಘಟನೆಗಳೂ ಹಾಗೂ ಜನಪರ ಚಳವಳಿ ಸಂಗಾತಿಗಳು ಪರಸ್ಪರ ಸಿಹಿಹಂಚಿ ಸಂಭ್ರಮಿಸಿದರು.

ವಿಧಾನಸೌಧದಲ್ಲಿ ಮಂಗಳವಾರ ಚನ್ನರಾಯಪಟ್ಟಣ ಹೋಬಳಿ ಭೂಸ್ವಾಧೀನ ವಿರೋಧಿ ಹೋರಾಟ ಸಮಿತಿ, ರೈತಪರ ಚಳವಳಿಗಳ ಮುಖಂಡರೊಂದಿಗೆ ಸಿಎಂ ಐತಿಹಾಸಿಕ ಸಭೆ ನಡೆಸಿದರು. ಈ ಮೂಲಕ ರಾಜ್ಯ ಸರಕಾರ 1777 ಎಕರೆ ಭೂಮಿಯ ಸ್ವಾಧೀನ ತೀರ್ಮಾನವನ್ನು ಕೈಬಿಟ್ಟಿತು. ಸ್ವ ಹಿತಾಸಕ್ತಿಯಿಂದ ಕೊಡುವ ರೈತರ ಭೂಮಿಯನ್ನು ಮಾತ್ರ ಸ್ವಾಧೀನ ಪಡಿಸಿಕೊಳ್ಳಲಾಗುತ್ತದೆ. ಬಲವಂತದ ಸ್ವಾಧೀನ ಕೈಬಿಡಲಾಗುತ್ತದೆ ಎಂದ ಸಿಎಂ ನಿರ್ಧಾರಕ್ಕೆ ರೈತರು ಸಂತಸ ವ್ಯಕ್ತಪಡಿಸಿದರು. ಸಿಎಂ ತೀರ್ಮಾನ ವನ್ನು ಹೋರಾಟಗಾರರು ಹಾಗೂ ರೈತರು ಮುಕ್ತಕಂಠದಿಂದ ಸ್ವಾಗತಿಸಿದ್ದಾರೆ. ಜು.14ರ ಸೋಮವಾರದ ಜಿಲ್ಲಾ ನೋಟದಲ್ಲಿ ವಿಶ್ವವಾಣಿ ದಿನಪತ್ರಿಕೆ ಸಹ 1195 ದಿನಗಳ ನಿರಂತರ ಧರಣಿ ಅಂತ್ಯ ಸಾಧ್ಯತೆ, ಮುಖ್ಯಮಂತ್ರಿ ಸಭೆಯ ಮೇಲಿದೆ ಎಲ್ಲರ ಚಿತ್ತ, ಭೂ ಹೋರಾಟಕ್ಕೆ ನಾಳೆಯ ಸಭೆ ಕ್ಲೈಮ್ಯಾಕ್ಸ್ ಎಂಬ ತಲೆಬರಹ ನೀಡಿ ಸುದ್ದಿ ಪ್ರಕಟಿಸಿತ್ತು. ಇದರ ಬೆನ್ನಲ್ಲೆ ಸಿಎಂ ಮಹತ್ವದ ನಿರ್ಧಾರ ಕೈಗೊಂಡಿದ್ದು, ವಿಶ್ವವಾಣಿಗೂ ರೈತರು ಧನ್ಯವಾದ ತಿಳಿಸಿದ್ದಾರೆ.

1777 ಎಕರೆ ಜಮೀನು ದೇವನಹಳ್ಳಿ ತಾಲೂಕಿನಲ್ಲಿ ಸ್ವಾಧೀನಪಡಿಸಿಕೊಂಡು, ಅಲ್ಲಿ ಏರೋಸ್ಪೇಸ್ ಪ್ರಾರಂಭಿಸುವುದು ಸರಕಾರದ ಉದ್ದೇಶವಿದ್ದು ಬೆಂಗಳೂರಿನ ಸಮೀಪದಲ್ಲಿ ಇದಕ್ಕೆ ಜಮೀನು ಒದಗಿಸಲು ಕೋರಿಕೆ ಸ್ವೀಕರಿಸಲಾಗಿತ್ತು. ಸರಕಾರ ರೈತರು, ಜಮೀನುದಾರರು ಸೇರಿದಂತೆ ಎಲ್ಲರ ಅಹವಾಲುಗಳನ್ನು ಆಲಿಸಿದೆ. ರಾಜ್ಯದ ಅಭಿವೃದ್ಧಿಗೆ, ಬೆಳವಣಿಗೆಗೆ ಕೈಗಾರಿಕೆ ಉತ್ತೇಜನ ನೀಡುವುದು ಅಗತ್ಯವಿದೆ. ಯಾವುದೇ ಕಾರಣಕ್ಕೂ ಜಮೀನು ಸ್ವಾಧೀನ ಕೈಬಿಟ್ಟರೆ ಈ ಕೈಗಾರಿಕೆ ಬೇರೆ ಕಡೆ ಹೋಗುವ ಸಾಧ್ಯತೆ ಇದೆ. ಆದರೂ ಸರಕಾರ ರೈತಪರವಾಗಿದ್ದು, ಅವರ ಬೇಡಿಕೆಗಳನ್ನು ಪರಿಗಣಿಸಿ ಭೂಸ್ವಾಧೀನ ಪ್ರಕ್ರಿಯೆಯನ್ನು ಕೈಬಿಡಲು ನಿರ್ಧರಿಸಿದೆ ಎಂದು ಸ್ವತಃ ಮುಖ್ಯಮಂತ್ರಿಗಳೇ ಘೋಷಿಸಿರುವುದು ಹೋರಾಟಕ್ಕೆ ಸಂದ ಜಯವಾಗಿದೆ.

ಸಿಎಂ ಸಿದ್ದರಾಮಯ್ಯ ಅವರ ನಿರ್ಧಾರವನ್ನು ಸ್ವಾಗತಿಸಿದ ಭೂಸ್ವಾಧೀನ ವಿರೋಧಿ ಹೋರಾಟ ಸಮಿತಿ ಹೋರಾಟಗಾರರು.

ಇಚ್ಛೆಯುಳ್ಳ ರೈತರು ಭೂ ಸ್ವಾಧೀನ: ಸರಕಾರ ಭೂಸ್ವಾಧೀನ ಪ್ರಕ್ರಿಯೆಯನ್ನು ಸಂಪೂರ್ಣವಾಗಿ ಕೈಬಿಡಲು ನಿರ್ಧರಿಸಿದೆ. ಕೆಲವು ರೈತರು ಜಮೀನು ನೀಡಲು ಸಿದ್ಧರಿರುವುದಾಗಿ ಮುಂದೆ ಬಂದಿದ್ದಾರೆ. ಜಮೀನು ನೀಡಲು ಇಚ್ಛಿಸುವವರ ಜಮೀನು ಸರಕಾರ ಸ್ವಾಧೀನಪಡಿಸಿಕೊಳ್ಳಲಿದ್ದು, ಅವರಿಗೆ ಹೆಚ್ಚಿನ ಪರಿಹಾರ ಮತ್ತು ಅಭಿವೃದ್ಧಿಪಡಿಸಿದ ಜಮೀನು ನೀಡಲಾಗುವುದು. ಅಂತಹ ರೈತರಿಗೆ ಮಾರ್ಗಸೂಚಿ ದರಕ್ಕಿಂತ ಹೆಚ್ಚುವರಿ ದರವನ್ನು ನೀಡಲಿದೆ. ಅಲ್ಲಿ ಕೃಷಿ ಚಟುವಟಿಕೆಗಳನ್ನು ಮುಂದುವರೆಸಲು ಬಯಸುವ ರೈತರು ಕೃಷಿ ಚಟುವಟಿಕೆಗಳನ್ನು ಮುಂದುವರೆಸಿಕೊಂಡು ಹೋಗಬಹುದಾಗಿದೆ. ದೇವನಹಳ್ಳಿ ತಾಲೂಕು ಬೆಂಗಳೂರಿಗೆ ಹತ್ತಿರದಲ್ಲಿದ್ದು, ಬೆಂಗಳೂರು ಅಂತಾರಾಷ್ಟ್ರೀಯ ವಿಮಾನ ನಿಲ್ದಾಣ ಅಲ್ಲಿಯೇ ಇದೆ.

> ಜನಪರ ಚಳವಳಿಗಳು ಸರಿಯಾದ ದಿಕ್ಕಿನಲ್ಲಿ ಸಾಗಬೇಕು, ನಮ್ಮನ್ನಾಳುವ ವ್ಯವಸ್ಥೆ ಮತ್ತು ಕಾರ್ಪೋರೇಟ್ ಶಕ್ತಿಗಳು ಹೋರಾಟಗಳನ್ನು ಹತ್ತಿಕ್ಕುವ ಪ್ರಯತ್ನ ಮಾಡಿದಾಗೆಲ್ಲಾ ಬಾಬಾ ಸಾಹೇಬರ ಹೋರಾಟವನ್ನು ಸ್ಮರಿಸಬೇಕು. ಆ ಮೂಲಕ ನೊಂದ ಜೀವಗಳಿಗೆ ಸಾಂತ್ವಾನ ಹೇಳಬೇಕು. ಆಗ ಮಾತ್ರ ಜನ ಚಳವಳಿಗಳ ನೇತಾರನನ್ನು ನೊಂದ ಜನ ನಂಬುತ್ತಾರೆ. ನಮ್ಮ 1198 ದಿನಗಳ ಹೋರಾಟಕ್ಕೆ ಸಿಎಂ ಸ್ಪಂದಿಸಿ, ಭೂ ಸ್ವಾಧೀನ ಕೈಬಿಟ್ಟಿದ್ದು ಸ್ವಾಗತಾರ್ಹ.
>
> -ಕಾರೆಹಳ್ಳಿ ಶ್ರೀನಿವಾಸ್. ಚನ್ನರಾಯಪಟ್ಟಣ ಭೂಸ್ವಾಧೀನ ವಿರೋಧಿ ಹೋರಾಟ ಸಮಿತಿ ಸಂಚಾಲಕರು

ರಾಜ್ಯದ ಪ್ರತಿಯೊಬ್ಬರ ವರಮಾನ ಹೆಚ್ಚಳವಾಗಬೇಕಿದ್ದರೆ, ಅಭಿವೃದ್ಧಿ ಕಾರ್ಯ ನಡೆಯಬೇಕಾಗಿದೆ. ಹೊಸ ಕೈಗಾರಿಕೆಗಳ ಪ್ರಾರಂಭಕ್ಕೆ, ಬಂಡವಾಳ ಹೂಡಿಕೆಗೆ ಜಮೀನಿನ ಅಗತ್ಯವಿದೆ. ಜಮೀನು ಸ್ವಾಧೀನಪಡಿಸಿ ಕೈಗಾರಿಕೆಗಳನ್ನು ಪ್ರಾರಂಭಿಸಲು ಸರಕಾರ ನೀಡಬೇಕಾಗುತ್ತದೆ.

ದೇವನಹಳ್ಳಿ, ಚನ್ನರಾಯಪಟ್ಟಣ ರೈತ ಹೋರಾಟಕ್ಕೆ ಜಯ.: ಬಲವಂತದ ಭೂಸ್ವಾಧೀನದ ವಿರುದ್ಧ ಅಲ್ಲಿನ ಪ್ರದೇಶದ ರೈತರು, ಎಡ, ರೈತ, ಕಾರ್ಮಿಕ, ದಲಿತ ಸಂಘಟನೆಗಳು ಜನಪರರು ದೀರ್ಘ ಕಾಲದಿಂದ ಕೃಷಿ ಭೂಮಿ ಉಳಿಸಿಕೊಳ್ಳಲು ಹೋರಾಟ ನಡೆಸುತ್ತಿದ್ದರು.

ರಾಜ್ಯದ ಮುಖ್ಯಮಂತ್ರಿ ಸಿದ್ದರಾಮಯ್ಯನವರು ಇಂದು ಹೋರಾಟಗಾರರೊಂದಿಗೆ ಸಭೆ ನಡೆಸಿ, ಸರ್ಕಾರದಿಂದ ಭೂ ಸ್ವಾಧೀನ ಕೈ ಬಿಡಲಾಗುವುದೆಂದು ಘೋಷಿಸಿದ್ದಾರೆ. ಇದು ಐಕ್ಯ ಚಳುವಳಿಗಳ ಹೋರಾಟಕ್ಕೆ ಸಿಕ್ಕ ಐತಿಹಾಸಿಕ ಗೆಲುವು ಎಂದು ಸಾಮಾಜಿಕ ಮಾಧ್ಯಮಗಳಲ್ಲಿ ಹೋರಾಟಗಾರರು ಬರೆದುಕೊಂಡಿದ್ದಾರೆ.

ಜಮೀನು ನೀಡಲು ಒಪ್ಪುವ ರೈತರಿಗೆ ಹೆಚ್ಚಿನ ದರ: ಸಿಎಂ

ಬೆಂಗಳೂರು: ದೇವನಹಳ್ಳಿ ಚನ್ನರಾಯಪಟ್ಟಣ ಭೂಸ್ವಾಧೀನ ಅಧಿಸೂಚನೆ ಕೈಬಿಡಲು ತೀರ್ಮಾನಿಸಲಾಗಿದೆ. ಆದರೆ, ಜಮೀನು ನೀಡಲು ಒಪ್ಪುವ ರೈತರಿಗೆ ಹೆಚ್ಚಿನ ದರ ಹಾಗೂ ಹೆಚ್ಚಿನ ಅಭಿವೃದ್ಧಿಪಡಿಸಿದ ಜಮೀನು ನೀಡಲಾಗುತ್ತದೆ ಎಂದು ಸಿಎಂ ಸಿದ್ದರಾಮಯ್ಯ ಸ್ಪಷ್ಟಪಡಿಸಿದ್ದಾರೆ.

ವಿಧಾನಸೌಧದಲ್ಲಿ ಸಿಎಂ ಸಿದ್ದರಾಮಯ್ಯ ನೇತೃತ್ವದಲ್ಲಿ ದೇವನಹಳ್ಳಿ ಚನ್ನರಾಯಪಟ್ಟಣ ರೈತರ ಜತೆ ಸಭೆ ನಡೆಸಿದ ಬಳಿಕ ಸುದ್ದಿಗೋಷ್ಠಿಯಲ್ಲಿ ಮಾತನಾಡಿದ ಅವರು, ಕೆಲವು ರೈತರು ಜಮೀನು ನೀಡಲು ಸಿದ್ಧರಿರುವುದಾಗಿ ಮುಂದೆ ಬಂದಿದ್ದಾರೆ. ಜಮೀನು ನೀಡಲು ಇಚ್ಛಿಸುವವರ ಜಮೀನನ್ನು ಸರಕಾರ ಸ್ವಾಧೀನಪಡಿಸಿಕೊಳ್ಳಲಿದ್ದು, ಅವರಿಗೆ ಹೆಚ್ಚಿನ ಪರಿಹಾರ ಮತ್ತು ಅಭಿವೃದ್ಧಿಪಡಿಸಿದ ಜಮೀನು ನೀಡಲಾಗುವುದು. ರೈತರು ಸ್ವಯಂ ಪ್ರೇರಿತವಾಗಿ ಕೊಡಲು ಮುಂದೆ ಬಂದರೆ ಅಂಥ ಜಮೀನನ್ನು ಒಪ್ಪಂದದ ಮೇಲೆ ತೆಗೆದುಕೊಳ್ಳುತ್ತೇವೆ. ಅದನ್ನು ಯಾರು ತಡೆಯಲು ಆಗಲ್ಲ. ಕೈಗಾರಿಕೆ ಬೆಳೆಯಬೇಕು ಎಂಬುದು ನಮ್ಮ ಉದ್ದೇಶ. ಅಂಥ ರೈತರಿಗೆ ಸೂಕ್ತ ಪಡಿಹಾರ ಕೊಡುತ್ತೇವೆ. ಅಭಿವೃದ್ಧಿಪಡಿಸಿದ ಜಮೀನಿನಲ್ಲಿ ಶೇ.50 ರೈತರಿಗೆ ಕೊಡುತ್ತೇವೆ. ಯಾರು ಕೊಡಲು ಒಪ್ಪಲ್ಲ ಅವರ ಜಮೀನುಗಳನ್ನು ಕೈಬಿಡುತ್ತೇವೆ. ಆ ಜಮೀನುಗಳ ಅಧಿಸೂಚನೆಯನ್ನೇ ಕೈಬಿಡುತ್ತೇವೆ ಎಂದು ಸ್ಪಷ್ಟಪಡಿಸಿದರು.

1777 ಎಕರೆ ಜಮೀನು ದೇವನಹಳ್ಳಿ ತಾಲೂಕಿನಲ್ಲಿ ಸರಕಾರ ಸ್ವಾಧೀನಪಡಿಸಿ, ಅಲ್ಲಿ ಏರೋಸ್ಪೇಸ್ ಪ್ರಾರಂಭಿಸುವುದು ಉದ್ದೇಶ. ಬೆಂಗಳೂರಿನ ಸಮೀಪದಲ್ಲಿ ಇದಕ್ಕೆ ಜಮೀನು ಒದಗಿಸಲು ಕೋರಿಕೆ ಸ್ವೀಕರಿಸಲಾಗಿತ್ತು. ರಾಜ್ಯದಲ್ಲಿ ಭೂಸ್ವಾಧೀನ ವಿರುದ್ಧ ಈ ಮಟ್ಟದ ಪ್ರತಿಭಟನೆ ನಡೆದಿಲ್ಲ. ಅದು ಫಲವತ್ತಾದ ವ್ಯವಸಾಯಕ್ಕೆ ಯೋಗ್ಯವಾದ ಭೂಮಿ. ಅಲ್ಲಿನ ರೈತರು ಆ ಜಮೀನಿನ ಮೇಲೆ ಹೆಚ್ಚು ಅವಲಂಬಿತರಾಗಿದ್ದಾರೆ. ಆದ್ದರಿಂದ ಭೂಸ್ವಾಧೀನ ಪ್ರಕ್ರಿಯೆ ಕೈಬಿಡಬೇಕೆಂದು ಹೋರಾಟಗಾರರು ಸ್ಪಷ್ಟಪಡಿಸಿದ್ದಾರೆ ಎಂದರು.

ಸಭೆಯಲ್ಲಿ ಸಚಿವರಾದ ಎಂ.ಬಿ.ಪಾಟೀಲ್, ಕೆ.ಎಚ್. ಮುನಿಯಪ್ಪ, ಎಚ್.ಕೆ.ಪಾಟೀಲ್, ಕೃಷ್ಣ ಭೈರೇಗೌಡ, ಪ್ರಿಯಾಂಕ ಖರ್ಗೆ, ಭೈರತಿ ಸುರೇಶ, ಮುಖ್ಯಮಂತ್ರಿ ಅವರ ರಾಜಕೀಯ ಕಾರ್ಯದರ್ಶಿ ನಸೀರ್ ಅಹ್ಮದ್, ಕಾನೂನು ಸಲಹೆಗಾರ ಪೊನ್ನಣ್ಣ, ಅಡ್ವಕೇಟ್ ಜನರಲ್ ಶಶಿಕಿರಣ ಶೆಟ್ಟಿ, ರೈತ ಪ್ರತಿನಿಧಿಗಳು ಮತ್ತಿತರರು ಉಪಸ್ಥಿತರಿದ್ದರು.

ಕೃಷಿ ಚಟುವಟಿಕೆ ಮುಂದುವರಿಸಲು ಅವಕಾಶ

ಜಮೀನು ಕೊಡಲು ಒಪ್ಪುವ ರೈತರಿಗೆ ಮಾರ್ಗಸೂಚಿ ದರಕ್ಕಿಂತ ಹೆಚ್ಚುವರಿ ದರ ನೀಡಲಾಗುವುದು. ಅಲ್ಲಿ ಕೃಷಿ ಚಟುವಟಿಕೆಗಳನ್ನು ಮುಂದುವರೆಸಲು ಬಯಸುವ ರೈತರು ಮುಂದುವರೆಸಿಕೊಂಡು ಹೋಗಬಹುದಾಗಿದೆ. ದೇವನಹಳ್ಳಿ ತಾಲೂಕು ಬೆಂಗಳೂರಿಗೆ ಹತ್ತಿರದಲ್ಲಿದ್ದು, ಬೆಂಗಳೂರು ಅಂತಾರಾಷ್ಟ್ರೀಯ ವಿಮಾನ ನಿಲ್ದಾಣ ಅಲ್ಲಿಯೇ ಇದೆ. ರಾಜ್ಯದ ಪ್ರತಿಯೊಬ್ಬರ ವರಮಾನ ಹೆಚ್ಚಳವಾಗಬೇಕಿದ್ದರೆ ಅಭಿವೃದ್ಧಿ ಕಾರ್ಯ ನಡೆಯಬೇಕಾಗಿದೆ. ಹೊಸ ಕೈಗಾರಿಕೆಗಳ ಪ್ರಾರಂಭಕ್ಕೆ, ಬಂಡವಾಳ ಹೂಡಿಕೆಗೆ ಜಮೀನಿನ ಅಗತ್ಯವಿದೆ. ಜಮೀನು ಸ್ವಾಧೀನ ಪಡಿಸಿ ಕೈಗಾರಿಕೆಗಳನ್ನು ಪ್ರಾರಂಭಿಸಲು ಸರಕಾರ ನೀಡಬೇಕಾಗುತ್ತದೆ ಎಂದು ಸಿಎಂ ಸಿದ್ದರಾಮಯ್ಯ ಹೇಳಿದರು.

2028ರ ಚುನಾವಣಾ ಭವಿಷ್ಯ ಗ್ಯಾರಂಟಿ ಸಮಿತಿಗಳ ಕೈಯಲ್ಲಿದೆ
ಐದು ಪಾಲಿಕೆಗಳ ರಚನೆಗೆ ಶಾಸಕ ರಿಜ್ವಾನ್ ನೇತೃತ್ವದ ಸಮಿತಿ

ಗ್ರೇಟರ್ ಬೆಂಗಳೂರು ಪ್ರಾಧಿಕಾರದಡಿಯಲ್ಲಿ ಐದು ಪಾಲಿಕೆ, ಶೀಘ್ರವೇ ಚುನಾವಣೆ: ಡಿ.ಕೆ.ಶಿ

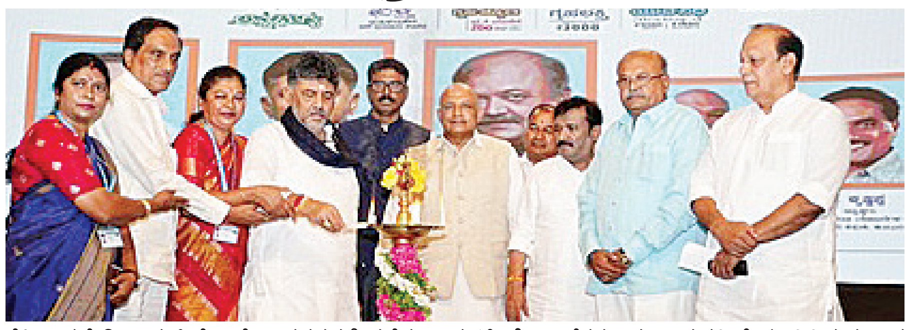

ಕೆಪಿಸಿಸಿ ಕಚೇರಿ ಭಾರತ್ ಜೋಡೋ ಭವನದಲ್ಲಿ ನಡೆದ ಗ್ಯಾರಂಟಿ ಯೋಜನೆಗಳ ಅನುಷ್ಠಾನ ಸಮಿತಿಯ ವಿವಿಧ ಮಟ್ಟದ ಪದಾಧಿಕಾರಿಗಳ ಸಭೆ ಜರಗಿತು.

ವಿಶ್ವವಾಣಿ ಸುದ್ದಿಮನೆ ಬೆಂಗಳೂರು

ಗ್ರೇಟರ್ ಬೆಂಗಳೂರು ಪ್ರಾಧಿಕಾರದ ಅಡಿಯಲ್ಲಿ ಐದು ಪಾಲಿಕೆ ರಚನೆ ಮಾಡಿ, ಶೀಘ್ರ ಚುನಾವಣೆ ನಡೆಸುತ್ತೇವೆ ಎಂದು ಡಿಸಿಎಂ ಡಿ.ಕೆ.ಶಿವಕುಮಾರ್ ಹೇಳಿದರು.

ಕೆಪಿಸಿಸಿ ಕಚೇರಿ ಭಾರತ್ ಜೋಡೋ ಭವನದಲ್ಲಿ ನಡೆದ ಗ್ಯಾರಂಟಿ ಯೋಜನೆಗಳ ಅನುಷ್ಠಾನ ಸಮಿತಿ ರಾಜ್ಯ, ಜಿಲ್ಲೆ, ತಾಲೂಕು ಮಟ್ಟದ ಪದಾಧಿಕಾರಿಗಳ ಸಮಾವೇಶದಲ್ಲಿ ಮಾತನಾಡಿ, ಜಿಬಿಎ ರಚನೆ ಮಾಡಲಾಗಿದ್ದು, ಆ ಮೂಲಕ ಐದು ಪಾಲಿಕೆಗಳನ್ನು ನಾವು ರಚಿಸಿಯೇ ತೀರುತ್ತೇವೆ. ಈ ಕುರಿತು ಶಾಸಕ ರಿಜ್ವಾನ್ ನೇತೃತ್ವದಲ್ಲಿ ಸಮಿತಿ ಮಾಡಲಾಗಿದೆ. ಕೆಲವರು ಸಾರ್ವಜನಿಕವಾಗಿ ವಿರೋಧ ಮಾಡಬಹುದು ಆದರೆ ಆಡಳಿತ ದೃಷ್ಟಿಯಿಂದ ಇದನ್ನು ಮಾಡಲೇಬೇಕಾಗಿದೆ. ಪಾಲಿಕೆಗಳು ರಚನೆಯಾದರೆ ನಮ್ಮ ಕಾರ್ಯಕರ್ತರಿಗೆ ಹೆಚ್ಚಿನ ಸ್ಥಾನ ಮಾನ ನೀಡಲೇಬೇಕು ಎಂದು ನಾವು ತೀರ್ಮಾನಿಸಿದ್ದೇವೆ, ಅದಕ್ಕಾಗಿ ಅಡಿಪಾಯ ಹಾಕಬೇಕಿದೆ. ನಾನೊಬ್ಬನೇ ಸರಕಾರ ತರಲು ಆಗುವುದಿಲ್ಲ, ಕಾರ್ಯಕರ್ತರೇ ಜೀವಾಳ. ನಾವು ವಿಧಾನಸೌಧದಲ್ಲಿ ತೀರ್ಮಾನ ಮಾಡಬಹುದು, ಆದರೆ ಸರಕಾರದ ರಾಯಭಾರಿಗಳು ಕಾರ್ಯಕರ್ತರಾಗಿದ್ದು, ಪಕ್ಷದ ಭವಿಷ್ಯ ಅವರ ಕೈಯಲ್ಲಿದೆ ಎಂದರು.

ಜನರ ಕಲ್ಯಾಣಕ್ಕಾಗಿ ಶೇ.25 ಹಣ ವಿನಿಯೋಗ:

ಸರಕಾರವು ಸಮಾಜ ಹಾಗೂ ಬಡವರ ಕಲ್ಯಾಣಕ್ಕಾಗಿ 1 ಲಕ್ಷ ಕೋಟಿ ರು.ಹಣ ನೀಡಿದೆ. 50 ಸಾವಿರ ಕೋಟಿ ಗ್ಯಾರಂಟಿಗಳಿಗೆ ವೆಚ್ಚವಾದರೆ, 19 ಸಾವಿರ ಕೋಟಿ ಹಣವನ್ನು ರೈತರ ಪಂಪ್ ಸೆಟ್ ಗಳಿಗೆ ಉಚಿತ ವಿದ್ಯುತ್, ಸುಮಾರು 11 ಸಾವಿರ ಕೋಟಿಯನ್ನು ಪಿಂಚಣಿಗಳಿಗೆ ವೆಚ್ಚ ಮಾಡಲಾಗುತ್ತಿದೆ. ರಾಜ್ಯ ಬಜೆಟ್‌ನ ಶೇ.25 ಹಣವನ್ನು ಜನರಿಗೆ ನೀಡುತ್ತಿದ್ದೇವೆ, ಈ ನೆರವಿನ ಹಸ್ತವನ್ನು ಜನರಿಗೆ ಮನದಟ್ಟು ಮಾಡಬೇಕಿರುವುದು ಕಾರ್ಯಕರ್ತರ ಕರ್ತವ್ಯ ಎಂದರು.

ದೇಶದ ಇತಿಹಾಸದಲ್ಲಿಯೇ ಹೊಸ ಅಧ್ಯಾಯವನ್ನು ನಮ್ಮ ಸರಕಾರ ಪ್ರಾರಂಭ ಮಾಡಿದೆ. ಬಿಜೆಪಿಯವರು ಭಾವನೆಯ ಮೇಲೆ ರಾಜಕಾರಣ ಮಾಡಿದರೆ, ನಾವು ಬದುಕಿನ ಮೇಲೆ ರಾಜಕಾರಣ ಮಾಡುತ್ತೇವೆ. ರಣದೀಪ್ ಸುರ್ಜೇವಾಲಾ ಅವರಿಗೆ ನಾವು ಮೊದಲು ಧನ್ಯವಾದಗಳನ್ನು ತಿಳಿಸಬೇಕು. ಗ್ಯಾರಂಟಿ ಸಮಿತಿಗಳನ್ನು ರಚನೆ ಮಾಡಿ ಕಾರ್ಯಕರ್ತರು ಸರಕಾರದ ಈ ಯೋಜನೆಯ ಭಾಗವಾಗಬೇಕು. ಸರಕಾರದ ಮುಖವಾಣಿಯಾಗಿ ಕೆಲಸ ಮಾಡಬೇಕು ಎಂದು ಅವರು ಸೂಚನೆ ನೀಡಿದ್ದಾರೆ.

ಶೇ.33 ಮೀಸಲಾತಿ ಜಾರಿಯಾದರೆ 75 ಜನ ಮಹಿಳಾ ಶಾಸಕಿಯರು

ಕಾರ್ಯಕರ್ತರು ಯಾವುದಕ್ಕೂ ಚಿಂತನೆ ಮಾಡಬೇಡಿ. ಎಲ್ಲರೂ ಶಾಸಕರು, ಪಾಲಿಕೆ ಸದಸ್ಯರು ಆಗಲು ಆಗುವುದಿಲ್ಲ. ನಮ್ಮ ಮಹಿಳಾ ಕಾರ್ಯಕರ್ತರು ಪಕ್ಷಕ್ಕಾಗಿ ದುಡಿಯುತ್ತಾರೆ. ಅವರಿಗಾಗಿ ಏನಾದರೂ ಮಾಡಲೇಬೇಕೆಂದು ರಾಜಕೀಯದಲ್ಲಿ ಶೇ.33 ಮೀಸಲಾತಿ ತರಲು ನಾವು ಪ್ರಯತ್ನ ಮಾಡಿದ್ದೆವು. ಮುಂದೆ ಇದು ಜಾರಿಯಾಗುವುದನ್ನು ತಡೆಯಲು ಯಾರಿಂದಲೂ ಸಾಧ್ಯವಿಲ್ಲ. ಮುಂದಿನ ವಿಧಾನಸಭೆ, ಲೋಕಸಭೆ ಚುನಾವಣೆಗೆ ಇದನ್ನು ಜಾರಿಗೆ ತರಲು ಸಿದ್ಧತೆ ನಡೆಯುತ್ತಿದೆ. ಇದು ಜಾರಿಯಾದರೆ, ನಮ್ಮ ಜೊತೆಗೆ 75 ಜನ ಮಹಿಳಾ ಶಾಸಕಿಯರು ಇರುತ್ತಾರೆ. ಸ್ಥಳೀಯ ಸಂಸ್ಥೆಗಳಲ್ಲಿ ಈಗಾಗಲೇ ಶೇ.50 ಮೀಸಲಾತಿ ನೀಡಿದ್ದೇವೆ ಎಂದರು.

---

35 ಐಪಿಎಸ್ ಅಧಿಕಾರಿಗಳನ್ನು ವರ್ಗಾವಣೆಗೊಳಿಸಿ ಆದೇಶ

ಪೊಲೀಸ್ ಇಲಾಖೆಗೆ ಮೇಜರ್ ಸರ್ಜರಿ

ವಿಶ್ವವಾಣಿ ಸುದ್ದಿಮನೆ ಬೆಂಗಳೂರು

ರಾಜ್ಯ ಪೊಲೀಸ್ ಇಲಾಖೆಗೆ ಮೇಜರ್ ಸರ್ಜರಿ ಮಾಡಲಾಗಿದ್ದು, 35 ಐಪಿಎಸ್ ಅಧಿಕಾರಿಗಳನ್ನು ವರ್ಗಾವಣೆಗೊಳಿಸಿ ಆದೇಶ ಹೊರಡಿಸಲಾಗಿದೆ.

ರಾಜ್ಯದಲ್ಲಿ ಕಾನೂನು ಸುವ್ಯವಸ್ಥೆ ಸರಿಯಾಗಿ ಪಾಲನೆ ಆಗುತ್ತಿಲ್ಲ ಎಂಬ ಆರೋಪದ ಬೆನ್ನಲ್ಲೇ ರಾಜ್ಯದಲ್ಲಿ ಸಮರ್ಪಕವಾಗಿ ಕಾನೂನು ಸುವ್ಯವಸ್ಥೆ ಪಾಲನೆಯಾಗುತ್ತಿಲ್ಲ ಎಂದು ಪ್ರತಿಪಕ್ಷಗಳು ಪದೇ ಪದೇ ಆರೋಪ ಮಾಡುತ್ತಿವೆ. ಮತ್ತೊಂದೆಡೆ ಜೈಲುಗಳಲ್ಲಿ ನಡೆಯುತ್ತಿರುವ ವಿಪರೀತ ಅಕ್ರಮಗಳ ಬಗ್ಗೆ ಸರಣಿ ವರದಿಗಳಾಗುತ್ತಿವೆ.

ಎರಡೂ ಆರೋಪಗಳ ಬೆನ್ನಲ್ಲೇ ಪೊಲೀಸ್ ಇಲಾಖೆ ಈ ಕ್ರಮ ಕೈಗೊಂಡಿದೆ. ಅಪರಾಧ ವಿಭಾಗ, ಸಂಚಾರ ವಿಭಾಗ ಸೇರಿದಂತೆ ಬೆಂಗಳೂರಿನ ವಿವಿಧ ವಿಭಾಗಗಳಲ್ಲಿಯೂ ಸರ್ಜರಿ ನಡೆದಿದೆ. ಕೆಲ ದಿನಗಳ ಹಿಂದೆ ಬೆಂಗಳೂರಿನ ಚಿನ್ನಸ್ವಾಮಿ ಸ್ಟೇಡಿಯಂನಲ್ಲಿ ಆರ್‌ಸಿಬಿ ವಿಜಯೋತ್ಸವದ ವೇಳೆ ಸಂಭವಿಸಿದ್ದ ಕಾಲ್ತುಳಿತದಲ್ಲಿ 11 ಮಂದಿ ಮೃತಪಟ್ಟಿದ್ದರು. ಘಟನೆ ನಂತರ ಭದ್ರತಾ ವೈಫಲ್ಯದ ಆರೋಪದ ಮೇರೆಗೆ ಕೆಲವು ಮಂದಿ ಐಪಿಎಸ್ ಅಧಿಕಾರಿಗಳನ್ನು ವರ್ಗಾವಣೆ ಮಾಡಿ ಸರಕಾರ ಆದೇಶಿಸಿತ್ತು. ಆದರೆ, ಇದೀಗ ದೊಡ್ಡಮಟ್ಟದಲ್ಲಿ ಇಲಾಖೆಗೆ ಸರ್ಜರಿ ಮಾಡಿದೆ. ಮತ್ತೊಂದೆಡೆ ಜೈಲುಗಳಲ್ಲಿ ನಡೆಯುತ್ತಿರುವ ವಿಪರೀತ ಅಕ್ರಮಗಳ ಬಗ್ಗೆ ಸರಣಿ ವರದಿಗಳಾಗುತ್ತಿರುವ ಸಂದರ್ಭದಲ್ಲೇ ಪೊಲೀಸ್ ಇಲಾಖೆ ಈ ಕ್ರಮ ಕೈಗೊಂಡಿದೆ. ಅಪರಾಧ ವಿಭಾಗ, ಸಂಚಾರ ವಿಭಾಗ ಸೇರಿದಂತೆ ಬೆಂಗಳೂರಿನ ವಿವಿಧ ವಿಭಾಗಗಳಲ್ಲಿಯೂ ಸರ್ಜರಿ ನಡೆದಿದೆ. ಬೆಂಗಳೂರು ಸಂಚಾರ ಪೊಲೀಸ್ ವಿಭಾಗದ ಡಿಐಜಿ ಎಂ.ಎನ್.ಅನುಚೇತ್, ದಕ್ಷಿಣ ಕನ್ನಡದ ಕಾನೂನು ಸುವ್ಯವಸ್ಥೆ ಡಿಸಿಪಿ ಜಿತೇಂದ್ರ ಕುಮಾರ್ ಸೇರಿದಂತೆ 35 ಐಪಿಎಸ್ ಅಧಿಕಾರಿಗಳನ್ನು ಸರಕಾರ ವರ್ಗಾವಣೆ ಮಾಡಿ ತಕ್ಷಣದಿಂದಲೇ ಜಾರಿಗೆ ಬರುವಂತೆ ಆದೇಶ ಹೊರಡಿಸಿದೆ.

ವರ್ಗಾವಣೆಗೊಂಡ ಅಧಿಕಾರಿಗಳು

ಅಕ್ಷಯ್ ಮಚೀಂದ್ರ ಡಿಸಿಪಿ, ಬೆಂಗಳೂರು ಕೇಂದ್ರ ವಿಭಾಗ	**ಸಿರಿಗೌರಿ - ಎಸ್‌ಪಿ** ರಾಜ್ಯ ಅಪರಾಧ ದಾಖಲೆ ವಿಭಾಗ
ಅಜಯ್ ಹಿಲೋರಿ ಜಂಟಿ ಪೊಲೀಸ್ ಆಯುಕ್ತ, ಅಪರಾಧ ವಿಭಾಗ	**ಸುಮನ್.ಡಿ ಪನ್ನೇಕರ್** ಡಿಸಿಪಿ, ಇಂಟಲಿಜೆನ್ಸ್
ಪರಶುರಾಮ್ ಡಿಸಿಪಿ, ವೈಟ್ ಫೀಲ್ಡ್ ವಿಭಾಗ	**ಸಿಮಿ ಮರಿಯ ಜಾರ್ಜ್** ಡಿಸಿಪಿ, ದಕ್ಷಿಣ ವಿಭಾಗ ಸಂಚಾರ
ಕಾರ್ತಿಕ್ ರೆಡ್ಡಿ ಜಂಟಿ ಪೊಲೀಸ್ ಆಯುಕ್ತ, ಸಂಚಾರ ವಿಭಾಗ	**ವೈ.ಅಮರನಾಥ್** ಕಮಾಂಡೆಂಟ್ ಫಸ್ಟ್ ಬೆಟಾಲಿಯನ್
ಅನೂಪ್ ಶೆಟ್ಟಿ ಬೆಂಗಳೂರು ಪಶ್ಚಿಮ ವಿಭಾಗ ಡಿಸಿಪಿ, ಸಂಚಾರ	**ಯಶೋಧ ವಟ್ಟಗೋಡಿ** ಎಸ್‌ಪಿ, ಹಾವೇರಿ
ಶಿವಪ್ರಕಾಶ್ ದೇವರಾಜು ಲೋಕಾಯುಕ್ತ ಎಸ್‌ಪಿ, ಬೆಂಗಳೂರು	**ಗುಂಜನ್ ಆರ್ಯಾ** ಎಸ್‌ಪಿ, ಧಾರವಾಡ
ಜಯಪ್ರಕಾಶ್ ಬೆಂಗಳೂರು ಉತ್ತರ ಸಂಚಾರ ವಿಭಾಗ, ಡಿಸಿಪಿ	**ಎಂ.ಗೋಪಾಲ್** ಜಂಟಿ ನಿರ್ದೇಶಕ, ಎಫ್‌ಎಸ್‌ಎಲ್ ಬೆಂಗಳೂರು
ಎಂ.ನಾರಾಯಣ್ ಎಲೆಕ್ಟ್ರಾನಿಕ್ ಸಿಟಿ ವಿಭಾಗ, ಡಿಸಿಪಿ	**ಸಿದ್ದಾರ್ಥ ಗೋಯಲ್** ಎಸ್‌ಪಿ, ಬಾಗಲಕೋಟೆ
ಅನಿತಾ.ಬಿ ಹದ್ದಣ್ಣನವರ್ ಬೆಂಗಳೂರು ಆಗ್ನೇಯ ವಿಭಾಗ ಡಿಸಿಪಿ	**ರೋಹನ್ ಜಗದೀಶ್** ಎಸ್‌ಪಿ, ಗದಗ
ಸೈದಲು ಅಡಾವತ್ ಸಿಐಡಿ, ಎಸ್‌ಪಿ	**ಶಿವಾಂಶು ರಜಪೂತ** ಎಸ್‌ಪಿ , ಕೆಜಿಎಫ್
ಬಾಬಾ ಸಾಬ್ ನ್ಯಾಮಗೌಡ ಬೆಂಗಳೂರು ಉತ್ತರ ವಿಭಾಗ, ಡಿಸಿಪಿ	**ಜಿತೇಂದ್ರ ಕುಮಾರ್** ಡಿಸಿಪಿ ಕಾನೂನು ಸುವ್ಯವಸ್ಥೆ, ಮಂಗಳೂರು ನಗರ
ನಾಗೇಶ್ ಬೆಂಗಳೂರು ವಾಯುವ್ಯ ವಿಭಾಗ, ಡಿಸಿಪಿ	**ಎಂ.ಎನ್.ದೀಪನ್** ಎಸ್‌ಪಿ, ಉತ್ತರ ಕನ್ನಡ
ಶ್ರೀಹರಿ ಬಾಬು ಬೆಂಗಳೂರು ಸಿಸಿಬಿ ಡಿಸಿಪಿ	**ಎಸ್.ಜಾನವಿ** ಎಸ್‌ಪಿ, ವಿಜಯನಗರ
ಸೌಮ್ಯಲತಾ ಸಿಎಆರ್ ಹೆಡ್ ಕ್ವಾರ್ಟರ್ಸ್, ಡಿಸಿಪಿ	**ಚಂದ್ರಗುಪ್ತ** ಐಜಿಪಿ, ಈಶಾನ್ಯ ಕಲಬುರಗಿ
ಎಂ.ಎನ್.ಅನುಚೇತ್ ಡಿಐಜಿ ನೇಮಕಾತಿ ವಿಭಾಗ	**ಇಡಾ ಮಾರ್ಟಿನ್ ಮಾರ್ಬಾನಿಯಾಂಗ್** ಡಿಐಜಿ, ಬೆಂಗಳೂರು ಪೊಲೀಸ್ ಹೆಡ್‌ಕ್ವಾರ್ಟರ್ಸ್
ವರ್ತಿಕಾ ಕಟಿಯಾರ್ ಬಳ್ಳಾರಿ ವಲಯ, ಡಿಐಜಿ	**ಕಾರ್ತಿಕ್ ರೆಡ್ಡಿ** ಡಿಐಜಿ, ಜಂಟಿ ಆಯುಕ್ತರು, ಬೆಂಗಳೂರು ಸಂಚಾರ ಪೊಲೀಸ್
ಶಾಂತರಾಜು ಎಸ್‌ಪಿ, ಗುಪ್ತಚರ ಇಲಾಖೆ	

ವಿಧಾನಸೌಧದ ಬ್ಯಾಂಕ್ವೆಟ್ ಹಾಲ್‌ನಲ್ಲಿ ನಡೆದ ಸಮಾರಂಭದಲ್ಲಿ ಮುಖ್ಯಮಂತ್ರಿ ಸಿದ್ದರಾಮಯ್ಯ ಬಿಡುಗಡೆ

ನರ್ಸ್‌ಗಳ ನೋಂದಣಿಗೆ ವಿಶೇಷ ಡಿಜಿಲಾಕರ್ ಲೋಕಾರ್ಪಣೆ

ಬೆಂಗಳೂರು: ಆಧಾರ್ ಆಧಾರಿತ ಡಿಜಿಲಾಕರ್ ಇ-ಕೆವೈಸಿ ಮೂಲಕ ನೋಂದಣಿ ಪ್ರಮಾಣಪತ್ರ ಗಳನ್ನು ನೀಡಲು ಅನುಕೂಲವಾಗುವ ಹೊಸ ತಂತ್ರಜ್ಞಾನವನ್ನು ಸಿಎಂ ಸಿದ್ದರಾಮಯ್ಯ ಲೋಕಾರ್ಪಣೆ ಮಾಡಿದರು.

ವಿಧಾನಸೌಧದ ಬ್ಯಾಂಕ್ವೆಟ್ ಹಾಲ್‌ನಲ್ಲಿ ನಡೆದ ಸಮಾರಂಭದಲ್ಲಿ ಈ ತಂತ್ರಜ್ಞಾನವನ್ನು ಮುಖ್ಯಮಂತ್ರಿ ಉದ್ಘಾಟಿಸಿದರು. ಈ ತಂತ್ರಜ್ಞಾನ ದೇಶದಲ್ಲಿಯೇ ಮೊದಲ ಬಾರಿಗೆ ಇಲ್ಲಿ ಆರಂಭಿಸಲಾಗಿದೆ. ಈ ವ್ಯವಸ್ಥೆಯನ್ನು ಯುಐಡಿಎಐ, ಸಿ-ಇಜಿ, ರಾಜೀವ್ ಗಾಂಧಿ ಆರೋಗ್ಯ ವಿಜ್ಞಾನ ವಿಶ್ವವಿದ್ಯಾಲಯ (ಆರ್‌ಜಿಯುಎಚ್‌ಎಸ್) ಮತ್ತು ಕರ್ನಾಟಕ ರಾಜ್ಯ ನರ್ಸಿಂಗ್ ಪರೀಕ್ಷಾ ಮಂಡಳಿಯ ಸಹಯೋಗದೊಂದಿಗೆ ಅಭಿವೃದ್ಧಿಪಡಿಸಲಾಗಿದೆ. ಈ ತಂತ್ರಜ್ಞಾನದೊಂದಿಗೆ, ಕರ್ನಾಟಕ ರಾಜ್ಯ ನರ್ಸಿಂಗ್ ಕೌನ್ಸಿಲ್ ಇ-ಕೆವೈಸಿ ಮೂಲಕ ಆಧಾರ್ ಸರ್ವರ್‌ನಿಂದ ದಾದಿಯರ ವೈಯಕ್ತಿಕ ಡೇಟಾ, ವಿಳಾಸ, ಫೋಟೊ ಮತ್ತು ಇತರ ವಿವರಗಳನ್ನು ನೇರವಾಗಿ ಪಡೆಯಬಹುದು. ಈ ಹಿಂದೆ ವಿವಿಧ ಜಿಲ್ಲೆಗಳ ನರ್ಸಿಂಗ್ ಅಭ್ಯರ್ಥಿಗಳು ನೋಂದಣಿಗಾಗಿ ಬೆಂಗಳೂರಿನಲ್ಲಿರುವ ಕೌನ್ಸಿಲ್‌ನ ಕೇಂದ್ರ ಕಚೇರಿಗೆ ಆಗಮಿಸಬೇಕಾಗಿತ್ತು.

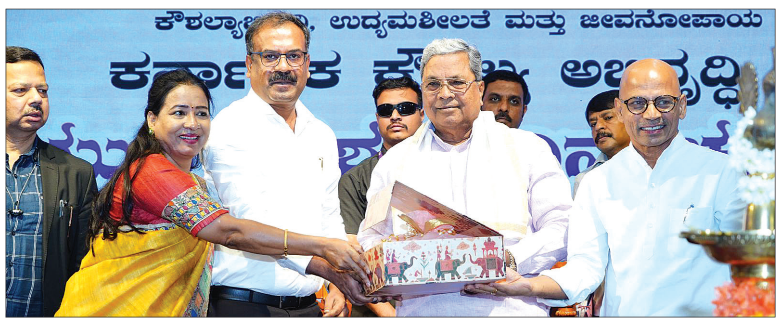

ವಿಧಾನಸೌಧದ ಬ್ಯಾಂಕ್ವೆಟ್ ಹಾಲ್‌ನಲ್ಲಿ ನಡೆದ ಸಮಾರಂಭದಲ್ಲಿ ಆಧಾರ್ ಆಧಾರಿತ ಡಿಜಿಲಾಕರ್ ತಂತ್ರಜ್ಞಾನವನ್ನು ಮುಖ್ಯಮಂತ್ರಿ ಸಿದ್ದರಾಮಯ್ಯ ಉದ್ಘಾಟಿಸಿದರು.

ಹೊಸ ಡಿಜಿಲಾಕರ್-ರಿಕ್ವೆಸ್ಟರ್ ತಂತ್ರಜ್ಞಾನ ಕರ್ನಾಟಕ ನರ್ಸಿಂಗ್ ಕೌನ್ಸಿಲ್‌ಗೆ ಆಧಾರ್ ಕಾರ್ಡ್‌ಗಳು, ಎಸ್‌ಎಸ್‌ಎಲ್‌ಸಿ ಮತ್ತು ಪಿಯುಸಿ ಅಂಕಪಟ್ಟಿಗಳು ಮತ್ತು ಇತರ ಪ್ರಮಾಣಪತ್ರಗಳನ್ನು ಆಯಾ ಪರೀಕ್ಷಾ ಮಂಡಳಿಗಳಿಂದ ನೇರವಾಗಿ ಪಡೆಯಲು ಅನುವು ಮಾಡಿಕೊಡುತ್ತದೆ. ರಾಜೀವ್ ಗಾಂಧಿ ವಿವಿ ಮತ್ತು ಕರ್ನಾಟಕ ರಾಜ್ಯ ನರ್ಸಿಂಗ್ ಪರೀಕ್ಷಾ ಮಂಡಳಿ ಅಳವಡಿಸಿಕೊಂಡ ತಂತ್ರಜ್ಞಾನವನ್ನು ಬಳಸಿಕೊಂಡು, ಪರೀಕ್ಷಾ ಫಲಿತಾಂಶಗಳನ್ನು ನರ್ಸಿಂಗ್ ಕೌನ್ಸಿಲ್ ನೇರವಾಗಿ ಪಡೆಯುತ್ತದೆ. ಡಿಜಿಲಾಕರ್-ವಿತರಕರ ಮೂಲಕ, ನೋಂದಣಿ ಪ್ರಮಾಣಪತ್ರಗಳನ್ನು ನೇರವಾಗಿ ದಾದಿಯರಿಗೆ ನೀಡಲಾಗುತ್ತದೆ.

ವಿಶ್ವ ಕೌಶಲ್ಯ ದಿನದಂದು ಸಾಧಕರಿಗೆ ಸನ್ಮಾನ: ಇದೇ ಸಂದರ್ಭದಲ್ಲಿ ವೈದ್ಯಕೀಯ ಶಿಕ್ಷಣ, ಕೌಶಲ್ಯ ಅಭಿವೃದ್ಧಿ, ಉದ್ಯಮಶೀಲತೆ ಮತ್ತು ಜೀವನೋಪಾಯ ಸಚಿವ ಡಾ. ಶರಣಪ್ರಕಾಶ್ ಪಾಟೀಲ್ ಅವರು ಫ್ರಾನ್ಸ್‌ನ ಲಿಯಾನ್‌ನಲ್ಲಿ ನಡೆದ ವರ್ಲ್ಡ್ ಸ್ಕಿಲ್ಸ್ ಸ್ಪರ್ಧೆಯಲ್ಲಿ ಶ್ರೇಷ್ಠತೆಯ ಪದಕಗಳನ್ನು ಗೆದ್ದ ಕರ್ನಾಟಕದ ನಾಲ್ವರನ್ನು ವಿಶ್ವ ಯುವ ಕೌಶಲ್ಯ ದಿನದ ಹಿನ್ನೆಲೆಯಲ್ಲಿ ಸನ್ಮಾನಿಸಿದರು.ಈ ಸ್ಪರ್ಧೆಯಲ್ಲಿ ಕರ್ನಾಟಕದ ಒಂಬತ್ತು ಮಂದಿ ಭಾಗವಹಿಸಿದ್ದರು. ಪ್ರೇಮ್, ಹರ್ಷವರ್ಧನ್, ಭಾನು ಪ್ರಸಾದ್ ಮತ್ತು ದರ್ಶನ್ ಗೌಡ ಅವರು ಕೌಶಲ್ಯ - ಸಂಯೋಜಕ ಉತ್ಪಾದನೆ, ಅಡುಗೆ ಮತ್ತು ಮೆಕಾಟ್ರಾನಿಕ್ಸ್ - ವಿಭಾಗಗಳಲ್ಲಿ ಶ್ರೇಷ್ಠತೆಯ ಪದಕ ಗೆದ್ದಿದ್ದಾರೆ. ನವದೆಹಲಿಯಲ್ಲಿ ನಡೆದ ರಾಷ್ಟ್ರೀಯ ಮಟ್ಟದ ಸ್ಪರ್ಧೆಯಲ್ಲಿ ಕರ್ನಾಟಕದ 62 ಮಂದಿ ಸ್ಪರ್ಧಿಸಿದ್ದರು. ಈ ಕಾರ್ಯಕ್ರಮದಲ್ಲಿ ಕರ್ನಾಟಕವು 13 ಚಿನ್ನ, 12 ಬೆಳ್ಳಿ, 4 ಕಂಚು ಮತ್ತು 19 ಶ್ರೇಷ್ಠತೆಯ ಪದಕಗಳನ್ನು ಗೆಲ್ಲುವ ಮೂಲಕ ತನ್ನ ಪ್ರತಿಷ್ಠೆ ಹೆಚ್ಚಿಸಿಕೊಂಡಿತು, ಒಟ್ಟಾರೆಯಾಗಿ ಎರಡನೇ ಸ್ಥಾನವನ್ನು ಪಡೆದುಕೊಂಡಿತು. ಅವರೆಲ್ಲರನ್ನೂ ವಿಧಾನಸೌಧದಲ್ಲಿ ಸನ್ಮಾನಿಸಲಾಯಿತು.

> ನಮ್ಮ ರಾಜ್ಯದ ಅಸಾಧಾರಣ ಪ್ರತಿಭೆಗಳು ಕೌಶಲ್ಯ ಮತ್ತು ಪರಿಣತಿಗೆ ಜಾಗತಿಕ ಮನ್ನಣೆ ತಂದುಕೊಟ್ಟಿವೆ. ಕೌಶಲ್ಯ ಅಭಿವೃದ್ಧಿ, ಉದ್ಯಮಶೀಲತೆ ಮತ್ತು ಜೀವನೋಪಾಯ ಇಲಾಖೆಯು ಎಲ್ಲ ಪ್ರತಿಭೆಗಳನ್ನು ಪ್ರೋತ್ಸಾಹಿಸಲು ಬದ್ಧವಾಗಿದೆ. ಕೌಶಲ್ಯ ಮತ್ತು ಪರಿಣತಿಗೆ ಹೆಸರುವಾಸಿಯಾದ ರಾಜ್ಯವನ್ನಾಗಿ ಪರಿವರ್ತಿಸಲು ನಮ್ಮ ಇಲಾಖೆಯು ಹೆಚ್ಚಿನ ಉಪಕ್ರಮ ಆರಂಭಿಸಲಿದೆ.
>
> ಡಾ. ಶರಣಪ್ರಕಾಶ್ ಪಾಟೀಲ್, ವೈದ್ಯಕೀಯ ಸಚಿವ

ವಿಶ್ವವಾಣಿ
vishwavani.news 16.07.2025 ಬುಧವಾರ

ಕ್ವಾಂಟಮ್ ಕಣಿವೆಯತ್ತ ಆಂಧ್ರ ದಾಪುಗಾಲು

ಕರಿಯಪ್ಪ ಹೆಗ್ಗಡದಿನ್ನಿ

ವಿಜ್ಞಾನ-ತಂತ್ರಜ್ಞಾನ ಕ್ಷೇತ್ರ ಅಗಾಧವಾಗಿ ಬೆಳೆಯುತ್ತಿದೆ. ಕಲ್ಪನೆಗೂ ಎಟುಕದ ರೀತಿಯಲ್ಲಿ ತಂತ್ರಜ್ಞಾನದಲ್ಲಿ ಮುನ್ನುಗ್ಗುತ್ತಿದೆ. ಆರ್ಟಿಫಿಶಿಯಲ್ ಇಂಟಲಿಜೆನ್ಸ್‌ನ ಚಾಟ್‌ಜಿಪಿಟಿ ಪಾರಮ್ಯ ಮೆರೆಯುತ್ತಿದೆ. ಸದ್ಯ ಜಗತ್ತಿನ ವಿಜ್ಞಾನ-ತಂತ್ರಜ್ಞಾನ ಕ್ಷೇತ್ರದಲ್ಲಿ ಅಪಾರ ಕುತೂಹಲ ಹುಟ್ಟಿಸಿರುವ 'ಕ್ವಾಂಟಮ್ ಕಂಪ್ಯೂಟರ್'ನಲ್ಲಿ ಅಧಿಪತ್ಯ ಸಾಧಿಸಲು ಚೀನಾ, ಅಮೆರಿಕ, ಜಪಾನ್, ಭಾರತ ಸೇರಿ ಹಲವು ರಾಷ್ಟ್ರಗಳು ಅವಿರತ ಆವಿಷ್ಕಾರ ಕೈಗೊಂಡಿವೆ. ಗಗನ ಕುಸುಮ ಕ್ವಾಂಟಮ್ ಕಂಪ್ಯೂಟರ್ ಕೈಗೆ ಎಟಕಿದರೆ ಜಗತ್ತನ್ನೇ ಗೆದ್ದಂತೆ ಎನ್ನಲಾಗುತ್ತಿದೆ. ಏನಿದು ಕ್ವಾಂಟಮ್ ಕಂಪ್ಯೂಟಿಂಗ್? ಸಾಧಕ-ಬಾಧಕಗಳೇನು? ಮೈಕ್ರೋಸಾಫ್ಟ್, ಗೂಗಲ್, ಐಬಿಎಂನಂತಹ ಬೃಹತ್ ಕಂಪನಿಗಳು ಕ್ವಾಂಟಮ್ ಕಂಪ್ಯೂಟಿಂಗ್ ಅಭಿವೃದ್ಧಿಗೆ ಯಾಕೆ ಉತ್ತೇಜನ ನೀಡುತ್ತಿವೆ ಎನ್ನುವುದನ್ನು ತಿಳಿಯೋಣ.

ಕ್ವಾಂಟಮ್ ಸಿದ್ಧಾಂತ ಹೊಸದೇನು ಅಲ್ಲ. ಫಿಸಿಕ್ಸ್, ಕೆಮಿಸ್ಟ್ರಿ ಮ್ಯಾಥ್ಸ್, ಬಯಾಲಜಿ ಎಲ್ಲ ಕ್ಷೇತ್ರಗಳಲ್ಲೂ ಈಗಾಗಲೇ ಕ್ವಾಂಟಮ್ ತನ್ನ ಛಾಪನ್ನು ಮೂಡಿಸಿದೆ. ಹೈಟೆಕ್ ಆಸ್ಪತ್ರೆಗಳ ಎಮ್‌ಆರ್‌ಐ ಸ್ಕ್ಯಾನಿಂಗ್ ಯಂತ್ರ, ನಮ್ಮ ಮೊಬೈಲ್‌ನಲ್ಲಿರುವ ಟ್ರಾನ್ಸಿಸ್ಟರ್‌ಗಳು, ಜಿಪಿಎಸ್ ಸಾಧನ ಮತ್ತು ಗುಪ್ತಕೀಲಿಗಳು ಕ್ವಾಂಟಮ್ ತತ್ವಗಳನ್ನೇ ಆಧರಿಸಿದೆ. ಆದರೆ ಇವೆಲ್ಲ ಕ್ವಾಂಟಮ್‌ನ ಬೆರಳೆಣಿಕೆ ಸಾಧನೆ ಅಷ್ಟೆ. ಈಗಾಗಲೇ ಕ್ವಾಂಟಮ್ ಕಂಪ್ಯೂಟರ್ ಮೇಲೆ ಅಧಿಪತ್ಯ ಸಾಧಿಸಲು ಟೆಕ್ ಜಗತ್ತಿನ ದೈತ್ಯ ಎಮ್‌ಎನ್‌ಸಿ ಕಂಪನಿಗಳು ಭಾರೀ ಪೈಪೋಟಿ ನಡೆಸಿವೆ. ಈ ಕ್ಷೇತ್ರದಲ್ಲಿ ಶತಕೋಟಿ ಡಾಲರ್‌ಗಟ್ಟಲೇ ಬಂಡವಾಳ ಹೂಡಿಕೆ ಮಾಡಲಾಗಿದೆ. ಖಾಸಗಿ ಕಂಪನಿಯ ಸಹಭಾಗಿತ್ವದಲ್ಲಿ ಬೆಂಗಳೂರಿನಲ್ಲೂ ಕ್ವಾಂಟಮ್ ಪಾರ್ಕ್ ನಿರ್ಮಾಣ ಮಾಡಲು ರಾಜ್ಯ ಸರಕಾರ ಚಿಂತನೆ ನಡೆಸಿದೆ. ಈ ಮೂಲಕ ಬೆಂಗಳೂರನ್ನು ಕ್ವಾಂಟಮ್ ಹಬ್ ಮಾಡುವ ಗುರಿ ಇದೆ. ಈ ನಿಟ್ಟಿನಲ್ಲಿ ಜುಲೈ 31 ರಂದು ಬೆಂಗಳೂರಿನಲ್ಲಿ ಕ್ವಾಂಟಮ್ ಇಂಡಿಯಾ ಸಮಾವೇಶ ನಡೆಯಲಿದೆ.

ಕಂಪ್ಯೂಟರ್ ಬೆಳೆದು ಬಂದ ಪರಿ

ನಾವೆಲ್ಲ 4 ತಲೆಮಾರು ದಾಟಿ 5ನೇ ತಲೆಮಾರಿನ ಎಐ ಆಧಾರಿತ ಸೂಪರ್ ಕಂಪ್ಯೂಟರ್‌ಗಳನ್ನು ಬಳಕೆ ಮಾಡುತಿದ್ದೇವೆ. ಸದ್ಯ ನಾವು ಬಳಕೆ ಮಾಡುತ್ತಿರುವ ಡೆಸ್ಕ್‌ಟಾಪ್‌ಗಳು, ಲ್ಯಾಪ್‌ಟಾಪ್‌ಗಳು ಮತ್ತು ಸ್ಮಾರ್ಟ್ ಫೋನ್ ಸಾಧನಗಳು 5ನೇ ತಲೆಮಾರಿನ ತಂತ್ರಜ್ಞಾನ ಆಧಾರಿತ ಆಗಿವೆ. ನಮ್ಮ ಆಫೀಸ್ ಹಾಗೂ ಮನೆಗಳಲ್ಲಿ ವೈಯಕ್ತಿಕ ಕೆಲಸಗಳಿಗೆ 4ನೇ ತಲೆಮಾರಿನ ಮೈಕ್ರೋ ಕಂಪ್ಯೂಟರ್‌ಗಳನ್ನೇ ಬಳಕೆ ಮಾಡುತ್ತಿದ್ದೇವೆ.

5ನೇ ತಲೆಮಾರಿನ ಸೂಪರ್ ಕಂಪ್ಯೂಟರ್‌ಗಳನ್ನು ಖಗೋಳ ಶಾಸ್ತ್ರ, ದತ್ತಾಂಶ ವಿಶ್ಲೇಷಣೆ, ರೋಬೋಟ್ ವಿನ್ಯಾಸ, ಹವಾಮಾನ ಮುನ್ಸೂಚನೆ, ದತ್ತಾಂಶ ಲೆಕ್ಕಾಚಾರ ಹಾಗೂ ಗೂಗಲ್, ಮೈಕ್ರೋಸಾಫ್ಟ್‌ನಲ್ಲಿ ಟ್ರಾನಿಸ್ಟರ್‌ಗಳ ನಿರ್ವಹಣೆಗೆ ಮಾತ್ರ ಬಳಕೆ ಮಾಡಲಾಗುತ್ತಿದೆ. ಸೂಪರ್‌ಕಂಪ್ಯೂಟರ್‌ಗಳು ವಿಶ್ವದ ಅತ್ಯಂತ ಶಕ್ತಿಶಾಲಿ, ಗಾತ್ರದಲ್ಲಿ ಬಹಳ ದೊಡ್ಡ ಮತ್ತು ಅತ್ಯಂತ ದುಬಾರಿ ಕಂಪ್ಯೂಟರ್‌ಗಳಾಗಿವೆ. ಅತಿ ಹೆಚ್ಚಿನ ಸಂಗ್ರಹ ಸಾಮರ್ಥ್ಯವನ್ನು ಹೊಂದಿದ್ದು, ಮೈಕ್ರೋ ಕಂಪ್ಯೂಟರ್‌ಗಿಂತ ಸಾವಿರಾರು ಪಟ್ಟು ಹೆಚ್ಚು ಡೇಟಾವನ್ನು ಸಂಗ್ರಹಿಸಬಹುದು. ಮುಂಬರುವ ವರ್ಷಗಳಲ್ಲಿ ಅತ್ಯಾಧುನಿಕ ಕ್ವಾಂಟಮ್ ಕಂಪ್ಯೂಟರ್‌ಗಳದ್ದೇ ಜಾಯಮಾನ. ಆದರೆ ಸದ್ಯ ಆವಿಷ್ಕಾರ ಹಂತದಲ್ಲಿರುವ ಕ್ವಾಂಟಮ್ ಕಂಪ್ಯೂಟರ್‌ಗಳು, ಸೂಪರ್ ಕಂಪ್ಯೂಟರ್‌ಗಳಿಗಿಂತ 2 ಸಾವಿರ ಪಟ್ಟು ವೇಗದಲ್ಲಿ ಕಾರ್ಯನಿರ್ವಹಿಸಲಿವೆ. ಅದಕ್ಕಾಗಿಯೇ ಕ್ವಾಂಟಮ್ ಕಂಪ್ಯೂಟರ್‌ಗಳ ಆವಿಷ್ಕಾರಕ್ಕೆ ಭಾರೀ ಪೈಪೋಟಿ ಏರ್ಪಟ್ಟು, ಈ ಕ್ಷೇತ್ರದಲ್ಲಿ ಶತಕೋಟಿ ಡಾಲರ್ ಹೂಡಿಕೆ ಮಾಡಲಾಗಿದೆ.

ಹೇಗಿದೆ ಕ್ವಾಂಟಮ್ ಕಂಪ್ಯೂಟರಿಂಗ್ ಸಿದ್ಧಾಂತ?

ಫೇಸ್‌ಬುಕ್, ವಾಟ್ಸಾಪ್, ಇನ್‌ಸ್ಟಾಗ್ರಾಮ್‌ಗಳನ್ನು ಮೇಟಾ ತಂತ್ರಜ್ಞಾನ ಆಧರಿಸಿ ರಚನೆ ಮಾಡಲಾಗಿದೆ. ಈ ಮೆಟಾ ತಂತ್ರಜ್ಞಾನದಿಂದಲೇ ದತ್ತಾಂಶ ಸಂಗ್ರಹಣೆ, ಫೋಟೊ, ವಿಡಿಯೊ, ಸಂದೇಶಗಳನ್ನು ಕಳಿಸಬಹುದು. ಮೊಬೈಲ್‌ಗಳನ್ನು ಆ್ಯಂಡ್ರಾಯ್ಡ್ ಸಿದ್ಧಾಂತದ ಮೇಲೆ ರಚನೆ ಮಾಡಲಾಗಿದೆ. ನಾನಾ ಕಂಪನಿಗಳ ಸ್ಮಾರ್ಟ್‌ಫೋನ್‌ಗಳನ್ನು ಬಳಕೆ ಮಾಡುತ್ತಿದ್ದೇವೆ. ಆದರೆ ಅವುಗಳೆಲ್ಲ ಒಂದೇ ಸಿದ್ಧಾಂತ, ಒಂದೇ ಮೆಕಾನಿಸಮ್ ಮೇಲೆ ಕಾರ್ಯನಿರ್ವಹಿಸುತ್ತಿವೆ. ಸಾಂಪ್ರದಾಯಿಕ ಕಂಪ್ಯೂಟರ್‌ಗಳು (5ನೇ ತಲೆಮಾರಿನ ಕಂಪ್ಯೂಟರ್‌ಗಳು) ಬಿಟ್ ಸಿದ್ಧಾಂತದಲ್ಲಿ ಕಾರ್ಯನಿರ್ವಹಿಸುತ್ತವೆ. ಕ್ವಾಂಟಮ್ ಕಂಪ್ಯೂಟರ್ ಕ್ವಿಟ್ ಮೆಕಾನಿಸಮ್ ಮೇಲೆ ಕಾರ್ಯನಿರ್ವಹಿಸುತ್ತದೆ. ಬಿಟ್ ಆಧಾರಿತ ಸಾಂಪ್ರದಾಯಿಕ ಕಂಪ್ಯೂಟರ್ ಸಂಭವನೀಯತೆಯನ್ನು ನಿಖರವಾಗಿ ಹೇಳಿದರೆ, ಕ್ವಾಂಟಮ್ ಸಿದ್ಧಾಂತ ಆಧಾರಿತ ಕಂಪ್ಯೂಟರ್ ಇದರ ಇನ್ನೊಂದು ಆಯಾಮವನ್ನೂ ತೆರೆದಿಡುವಷ್ಟು ಸಮರ್ಥವಾಗಿದೆ. ಖಗೋಳ ಕ್ಷೇತ್ರ, ವೈದ್ಯಕೀಯ ಕ್ಷೇತ್ರ, ಹವಾಮಾನ ವೈಪರೀತ್ಯ, ಆರ್ಟಿಫಿಶಿಯಲ್ ಇಂಟಲಿಜೆನ್ಸ್‌ನಲ್ಲಿ ಈಗಿರುವ ಆವಿಷ್ಕಾರಗಳ ಹೊರತಾಗಿ ಇನ್ನೂ ಹೆಚ್ಚಿನದ್ದು ಏನನ್ನೋ ಆವಿಷ್ಕರಿಸಬಹುದು ಎನ್ನುವ ಸಂಭವನೀಯತೆ ಆಧಾರದ ಮೇಲೆ ಕ್ವಾಂಟಮ್ ಕಂಪ್ಯೂಟರ್ ಅನ್ನು ಅಭಿವೃದ್ಧಿ ಪಡಿಸಲಾಗುತ್ತಿದೆ. ಒಂದು ಸೂಪರ್ ಕಂಪ್ಯೂಟರ್ ಮಾಡುವ ಕೆಲಸವನ್ನು ಕ್ವಾಂಟಮ್ ಕಂಪ್ಯೂಟರ್ 2 ಸಾವಿರ ಪಟ್ಟು ಹೆಚ್ಚು ವೇಗದಲ್ಲಿ ಮಾಡಲಿದೆ ಎಂದರೆ ಅದರ ವೇಗವನ್ನು ಊಹಿಸಬಹುದು.

ಹೇಗಿದೆ ಕ್ವಾಂಟಮ್ ಕಂಪ್ಯೂಟರ್?

ಐಷಾರಾಮಿ ಬಂಗಲೆಗಳಲ್ಲಿ, ರೆಸ್ಟೋರೆಂಟ್‌ಗಳಲ್ಲಿ, ಚರ್ಚ್‌ಗಳಲ್ಲಿ ಟೆರೆಸ್‌ನಿಂದ ತೂಗು ಬಿಟ್ಟಿರುವ ಬಲೆ ಬಾಳುವ ಗಾಜಿನ ದೀಪವನ್ನೇ ಹೋಲುವ ಯಂತ್ರಾಗಾರದ ಆಕಾರದಲ್ಲಿದೆ ಸೂಪರ್ ಕಂಪ್ಯೂಟರ್. ಆದರೆ ಇಲ್ಲಿ ಗಾಜಿನ ಬದಲು ಚಿನ್ನ, ಟೈಟಾನಿಯಂ, ನಿಯೋಬಿಯಂ, ರುಬೀಡಿಯಂ, ಟಂಟಾಲಮ್ ಮುಂತಾದ ಭಾರೀ ಬೆಲೆಬಾಳುವ ಲೋಹಗಳ ಗೊಂಚಲು, ಜತೆಗೆ ಆಪ್ಟಿಕಲ್ ಫೈಬರ್‌ನ ಬೆಳ್ಳಿಯ ದಾರಗಳನ್ನು ನೋಡಬಹುದು. ಇಲ್ಲಿ ಮೇಲಿನ ಸ್ತರದಲ್ಲಿ ಸಾಮಾನ್ಯ ಉಷ್ಣತೆ ಇದ್ದರೆ ಕೆಳಕ್ಕೆ ಬಂದಂತೆ ಹೀಲಿಯಂ ದ್ರವದಲ್ಲಿ ಶಾಖ ಕಡಿಮೆ ಆಗುತ್ತ ಬರುತ್ತದೆ. ಕೆಳಗಿನ ತುತ್ತ ತುದಿಯ ಮೂತಿಯಲ್ಲಿ ನಿಖರ ಶೂನ್ಯದ ಅತಿಘೋರ ಚಳಿಯಲ್ಲಿ (ಮೈನಸ್ 273.14 ಡಿಗ್ರಿ ಸೆ) ಕ್ವಾಂಟಮ್ ಕಣಗಳು ನರ್ತಿಸುತ್ತವೆ. ಅವುಗಳನ್ನು ಕ್ಯೂಬಿಟ್‌ಗಳಾಗಿ ಪರಿವರ್ತಿಸಿ ಕ್ವಾಮಟ್ ಕಂಪ್ಯೂಟರ್ ಮೆಕಾನಿಸಮ್‌ಗೆ ಬದಲಾಯಿಸಲಾಗುತ್ತದೆ. ಇಂತಹ ಮಹಾಕ್ರಾಂತಿಯಲ್ಲಿ ಆರಂಭದ ಹೆಜ್ಜೆಗಳನ್ನಿಡಲು ಭಾರತ, ಅಮೆರಿಕ, ಚೀನಾ, ಜರ್ಮನಿ, ಜಪಾನ್, ಕೆನಡಾ ಸೇರಿ ಹಲವು ದೇಶಗಳು ಹವಣಿಸುತ್ತಿವೆ. ಐಬಿಎಮ್, ಗೂಗಲ್, ಮೈಕ್ರೊಸಾಫ್ಟ್ ಮುಂತಾದ ಕಂಪನಿಗಳು ಸಹ ತಮ್ಮ ಮುದ್ರೆ ಹೊತ್ತಲು ಅವಿರತ ಪ್ರಯತ್ನ ನಡೆಸಿವೆ. ಅಮೆರಿಕ ಮತ್ತು ಚೀನಾದ ದಾಪುಗಾಲು ಗಮನಿಸಿದರೆ ಭಾರತ ಈ ಕ್ಷೇತ್ರದಲ್ಲಿ ಇನ್ನೂ ಅಂಬೆಗಾಲಿಡುತ್ತಿದೆ.

ಇದರಿಂದ ಏನು ಉಪಯೋಗ?

ವೈದ್ಯಕೀಯ ಕ್ಷೇತ್ರ

ಕ್ಯಾನ್ಸರ್ ರೋಗಕ್ಕೆ ನಿರ್ದಿಷ್ಟ ಔಷಧಿ ಕಂಡು ಹಿಡಿಯುವುದು ವೈದ್ಯಕೀಯ ಕ್ಷೇತ್ರಕ್ಕೆ ಇಂದಿಗೂ ಕಗ್ಗಂಟಾಗಿದೆ. ಕ್ಯಾನ್ಸರ್ ರೋಗಕ್ಕೆ, ಮರೆಗುಳಿ ಕಾಯಿಲೆಗೆ ಖಚಿತ ಔಷಧ ಕಂಡು ಹಿಡಿಯಲು ಕ್ವಾಂಟಮ್ ಕಂಪ್ಯೂಟರ್ ಸಹಾಯಕ ಆಗಲಿದೆ.

ಮಿಲಿಟರಿ ಕ್ಷೇತ್ರ

ಮಿಲಿಟರಿ ಕ್ಷೇತ್ರ ಸಾಕಷ್ಟು ಅಭಿವೃದ್ಧಿಯಾದರೂ ಒಂದು ದೇಶಗಳಿಂದ ಇನ್ನೊಂದು ದೇಶಕ್ಕೆ ರವಾನೆ ಆಗುವ ಗುಪ್ತ ಸಂದೇಶಗಳನ್ನು ಪತ್ತೆ ಮಾಡಲು ಆಗುತ್ತಿಲ್ಲ. ಕ್ವಾಂಟಮ್ ಕಂಪ್ಯೂಟರ್‌ನಿಂದ ಗುಪ್ತ ಸಂದೇಶಗಳನ್ನು ಪತ್ತೆ ಮಾಡಬಹುದು.

ಹವಾಮಾನ ವೈಪರಿತ್ಯ

ಭೂಕಂಪ, ಸುನಾಮಿ, ಪ್ರಳಯ, ಜಾಗತಿಕ ತಾಪಮಾನ ಏರಿಕೆಯನ್ನು ತಡೆಗಟ್ಟುವ ಉಪಾಯವನ್ನೂ ಈ ಕಂಪ್ಯೂಟರ್ ಮೊದಲೆ ತಿಳಿಸಲಿದೆ.

ಕೃಷಿಯಲ್ಲಿ ಭಾರೀ ಅಭಿವೃದ್ಧಿ

ಮುಂದಿನ ಸುಮಾರು 100 ವರ್ಷಗಳಲ್ಲಿ ಭೂಮಿ ಹೇಗೆ ಬದಲಾಗಬಹುದು. ವಾತಾವರಣ ಹೇಗಿರಬಹುದುದು ಎಂಬುದನ್ನು ನಿಖರವಾಗಿ ಅದಕ್ಕೆ ಹೊಂದಿಕೆ ಆಗುವ ಬೆಳೆ-ತಳಿಗಳನ್ನು ಅಭಿವೃದ್ಧಿ ಮಾಡಲು ಕ್ವಾಂಟಮ್ ಕಂಪ್ಯೂಟರ್ ಸಹಾಯ ಮಾಡುತ್ತದೆ. ಅಲ್ಲದೇ ಈಗಿರುವ ಅತ್ಯಾಧುನಿಕ ನ್ಯಾನೋ ಗೊಬ್ಬರಕ್ಕೆ ಪರ್ಯಾಯ ರಾಸಾಯನಿಕ ಬಳಸಿ ಕ್ವಾಂಟಮ್ ಗೊಬ್ಬರವನ್ನು ತಯಾರು ಮಾಡಬಹುದು.

ಎಐಗೆ ಇನ್ನಷ್ಟು ಬಲ

ಜಗತ್ತನ್ನು ತನ್ನ ಮುಷ್ಠಿಗೆ ತೆಗೆದುಕೊಳ್ಳುತ್ತಿರುವ ಆರ್ಟಿಫಿಶಿಯಲ್ ಇಂಟಲಿಜೆನ್ಸ್ ದೈತ್ಯನಿಗೆ ಕ್ವಾಂಟಮ್ ಕಂಪ್ಯೂಟರ್ ಇನ್ನಷ್ಟು ಶಕ್ತಿ ಆಗಲಿದೆ. ಮುಂದಿನ ದಿನಗಳಲ್ಲಿ ಎಐ ಹೇಗೆ ಚಿಂತನೆ ನಡೆಸಬೇಕು ಎಂಬುದನ್ನು ಇದು ಕರಾರುವಕ್ಕಾಗಿ ತಿಳಿಸುವುದರಿಂದ ಪ್ರಪಂಚವನ್ನು ಆಳ್ವಿಕೆ ಮಾಡಲು ಎಐಗೆ ಸಹಾಯ ಮಾಡಲಿದೆ.

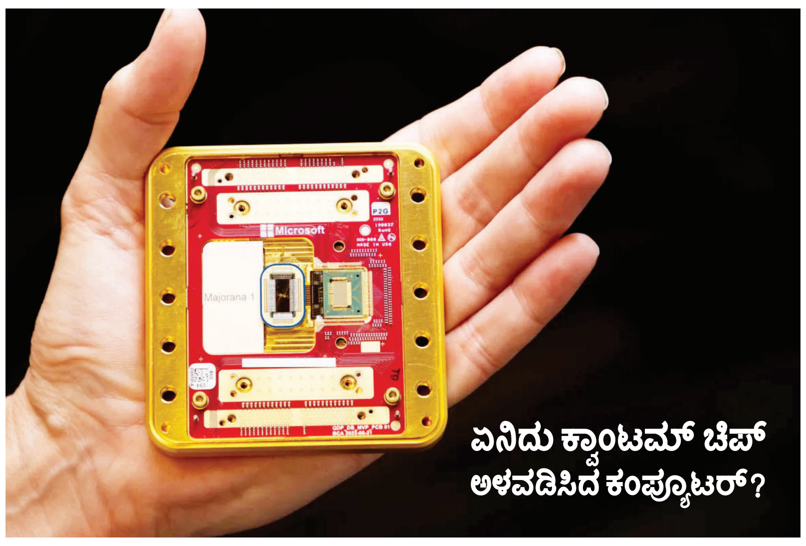

ಏನಿದು ಕ್ವಾಂಟಮ್ ಚಿಪ್ ಅಳವಡಿಸಿದ ಕಂಪ್ಯೂಟರ್?

ಪ್ರತಿ ವಸ್ತು ಅಣುಗಳಿಂದ ನಿರ್ಮಾಣವಾಗಿದೆ. ಈ ಅಣುಗಳು ಪ್ರೋಟಾನ್, ನ್ಯೂಟ್ರಾನ್ ಮತ್ತು ಇವು ಗಳ ಸುತ್ತ ವೇಗವಾಗಿ ಸುತ್ತುತ್ತಿರುವ ಎಲೆಕ್ಟ್ರಾನ್‌ಗಳಿವೆ. ಈ ಎಲೆಕ್ಟ್ರಾನ್‌ಗಳು ಒಂದು ಶಕ್ತಿಯನ್ನು ಹೊಂದಿರು ತ್ತವೆ. ಇದನ್ನೇ ಕ್ವಾಂಟಂ ಎನ್ನುತ್ತಾರೆ. ಇದನ್ನು ಆಧರಿಸಿ ಈ ಕಂಪ್ಯೂಟರ್‌ಗಳು ಕೆಲಸ ಮಾಡುವುದರಿಂದ ಶಕ್ತಿ ಶಾಲಿ ಎನಿಸಿವೆ. ಸಾಮಾನ್ಯ ಕಂಪ್ಯೂಟರ್‌ನಂತೆ ಬಿಟ್‌ಗಳ (0 ಮತ್ತು 1 ಬಳಕೆ) ಬದಲಿಗೆ ಇದು ಕ್ಯೂಬಿಟ್ ಗಳನ್ನು ಬಳಸು ತ್ತದೆ. ಬಿಟ್‌ಗಳು ನಿರ್ದಿಷ್ಟವಾಗಿ 0 ಅಥವಾ 1 ಮಾತ್ರ ಆಗಿರುತ್ತವೆ. ಆದರೆ, ಕ್ಯೂಬಿಟ್‌ಗಳು ಒಂದೇ ಸಮಯದಲ್ಲಿ0 ಮತ್ತು 1 ಎರಡೂ ಆಗಿರುತ್ತವೆ. ಇದು ಕ್ವಾಂಟಂನ ಸೂಪರ್ ಪೊಸಿಷ ನಿಂಗ್‌ನಿಂದ ಸಾಧ್ಯವಾಗುತ್ತದೆ. ಎಲೆಕ್ಟ್ರಾನ್ ಚಲನೆಯ ವೇಗ ಎಷ್ಟಿರುತ್ತದೆ ಎಂದರೆ ಮಧ್ಯದಲ್ಲಿ ಖಾಲಿ ಜಾಗ ಮುಟ್ಟುವುದು ಸಾಧ್ಯವೇ ಇಲ್ಲ. ಕ್ಯೂಬಿಟ್ ಗಳನ್ನು ಇದರಿಂದ ತಯಾರಿಸುವು ದರಿಂದ ಇದು ಏಕಕಾಲದಲ್ಲಿ0 ಮತ್ತು 1 ಆಗುತ್ತದೆ. ಹೀಗಾಗಿ ಕ್ವಾಂಟಮ್ ಚಿಪ್ ಅಳವಡಿಸಿದ ಕಂಪ್ಯೂಟರ್ ಅತ್ಯಂತ ವೇಗವಾಗಿ ಯೋಚಿಸಬಲ್ಲದು.

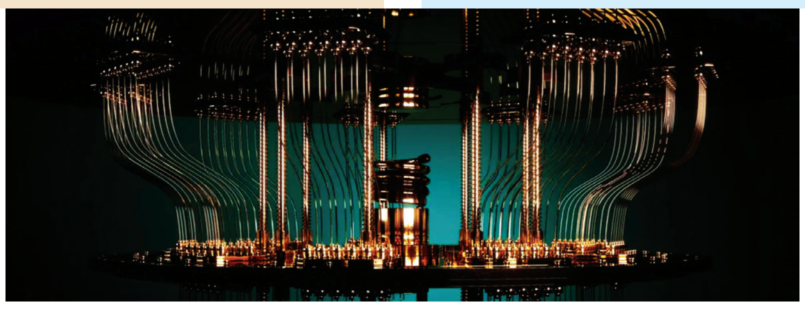

ಕ್ವಾಂಟಮ್ ವ್ಯಾಲಿಯಾಗಲಿದೆ ಅಮರಾವತಿ

ಬೆಂಗಳೂರು ಭಾರತದ ಸಿಲಿಕ್ಯಾನ್ ವ್ಯಾಲಿ ಬಿರುದು ಪಡೆದ ಹಾಗೆ ಆಂಧ್ರಪ್ರದೇಶದ ಅಮರಾವತಿ ಕ್ವಾಂಟಮ್ ವ್ಯಾಲಿಯಾಗಿ ರೂಪುಗೊಳ್ಳುತ್ತಿದೆ. ಅಲ್ಲಿ ಐಬಿಎಮ್, ಟಿಸಿಐ ಮತ್ತು ಎಲ್‌ಎಂಡ್‌ಟಿ ಕಂಪನಿಗಳು ಜಂಟಿಯಾಗಿ ಕ್ವಾಂಟಮ್ ಕಂಪ್ಯೂಟರ್ ಸಂಕೀರ್ಣವನ್ನು ನಿರ್ಮಿಸುತ್ತಿವೆ. ಶತಕೋಟಿ ಡಾಲರ್ ಬಂಡವಾಳದಲ್ಲಿ ಅಲ್ಲಿ ಈ ರಂಗದ ಸಂಶೋಧನೆ, ತರಬೇತಿ ಮತ್ತು ಶಿಕ್ಷಣ ವ್ಯವಸ್ಥೆ ಅಸ್ತಿತ್ವಕ್ಕೆ ಬರುತ್ತಿದೆ. ಕ್ವಾಂಟಮ್ ವ್ಯವಸ್ಥೆಗೆ ಬೇಕಾದ ವಿಶೇಷ ಬಗೆಯ ಚಿಪ್ಸ್ ಮತ್ತು ಸೈಬರ್ ಜಾಲವೂ ಅಲ್ಲಿ ಸೃಷ್ಟಿಯಾಗಲಿವೆ. ಆರಂಭದಲ್ಲಿ ಇಪ್ಪತ್ತು ನವೋದ್ಯಮ ಕಂಪನಿಗಳು ಈ ಕ್ವಾಂಟಮ್ ಕಣಿವೆಯಲ್ಲಿ ಕಾಲೂರಲಿವೆ. ಕ್ರಮೇಣ ನೂರು ಕಂಪನಿಗಳಿಗೆ ಜಾಗ ಸಿಗಲಿದೆ. 2026ರಿಂದ ಪ್ರತಿವರ್ಷವೂ ಅಲ್ಲಿ ಜಾಗತಿಕ ಕ್ವಾಂಟಮ್ ಎಕ್ಸ್‌ಪೋ ನಡೆಯಲಿದ್ದು, 2035ರ ಹೊತ್ತಿಗೆ ಅಮರಾವತಿ ಕ್ವಾಂಟಮ್ ಕ್ಯಾಪಿಟಲ್ ಎನ್ನಿಸಿಕೊಳ್ಳಲಿದೆ. ಚಂದ್ರಬಾಬು ನಾಯ್ಡು ಅವರ ಈ ಮಹಾಕನಸಿಗೆ ಕೇಂದ್ರ ಸರಕಾರವೂ ನೀರೆರೆಯುತ್ತಿದ್ದು, ಇದಕ್ಕೆಂದು ಅನೇಕ ರಾಷ್ಟ್ರಗಳಿಂದ ಬಂಡವಾಳ ಹರಿದು ಬರಲಿದೆ. ಕರ್ನಾಟಕ ಸರಕಾರ ಚುರುಕಾಗಿ ಯೋಜನೆಯನ್ನು ರೂಪಿಸಿದ್ದಿದ್ದರೆ ಸಿಲಿಕಾನ್ ಸಿಟಿ ಮಾದರಿಯಲ್ಲಿ ಕ್ವಾಂಟಮ್ ಸಿಟಿಯಾಗಿಯೂ ಮೆರೆಯಬಹುದಿತ್ತು. ಇದೇ 31 ರಂದು ಕ್ವಾಂಟಮ್ ಸಮ್ಮೇಳನ ನಮ್ಮ ಬೆಂಗಳೂರಿನಲ್ಲಿ ನಡೆಯುತ್ತಿದೆ. ಇದು ಯಶಸ್ಸಾಗಲಿ ಎಂದು ಆಶಿಸೋಣ.

ಮಕ್ಕಳ ಹಕ್ಕುಗಳ ರಕ್ಷಣಾ ಆಯೋಗದಿಂದ ಮಕ್ಕಳ ರಕ್ಷಣೆ, ಮಾಲೀಕರ ವಿರುದ್ಧ ಪ್ರಕರಣ ದಾಖಲು

ಜಿಲ್ಲೆಯಲ್ಲಿ ಬಾಲಕಾರ್ಮಿಕ ಪದ್ಧತಿ ಇನ್ನೂ ಜೀವಂತ

ಜಿಲ್ಲಾ ನೋಟ

ಚನ್ನಬಸವ ಮೋಕ್ತೆದಾರ

ಬೀದರ: ಜಿಲ್ಲೆಯಲ್ಲಿ ಬಾಲಕಾರ್ಮಿಕ ನಿಷೇಧ ಕಾಯಿದೆ ಜಾರಿಯಲ್ಲಿದ್ದರೂ ಕೆಲಸಕ್ಕಾಗಿ ಮಕ್ಕಳ ಬಳಕೆ ಹೆಚ್ಚಾಗುತ್ತಿರುವ ಪ್ರಕರಣ ಬೆಳಕಿಗೆ ಬರುತ್ತಿವೆ. ಕಾರ್ಮಿಕ ಇಲಾಖೆಯು ಕೈಗೊಂಡಿರುವ ಜಾಗ್ರತಿ ಜಾಥಾ ಜನರಲ್ಲಿ ಪರಿಣಾಮಕಾರಿಯಾಗಿ ಯಾವುದೇ ಪ್ರಭಾವ ಬೀರುತ್ತಿಲ್ಲ ಎನ್ನುವ ಆರೋಪ ಕೇಳಿ ಬರುತ್ತಿದೆ. ಮಕ್ಕಳು ಶಿಕ್ಷಣ ಪಡೆಯುವ ವಯಸ್ಸಿನಲ್ಲೇ ಅಂಗಡಿಗಳು ಹಾಗೂ ಹೋಟೆಲ್. ಬೇಕರಿ. ಜ್ಯೂಸ್ ಸೆಂಟರ್ ಹಾಗೂ ಚಾರ್ಟ್ ಭಂಡಾರ ಸೇರಿದಂತೆ ಗ್ಯಾರೇಜ್ ಗಳಲ್ಲಿ ಬಾಲಕಾರ್ಮಿಕರನ್ನು ಕೆಲಸಕ್ಕೆ ನೇಮಿಸಿಕೊಂಡ ಮಾಲಿಕರ ವಿರುದ್ದ ಪ್ರಕರಣ ಸೇರಿದಂತೆ ದಂಡ ವಿಧಿಸಿರುವ ಪ್ರಕರಣಗಳು ಬೆಳಕಿಗೆ ಬರುತ್ತಿವೆ. ಇದರಿಂದ ಬೀದರ ಜಿಲ್ಲೆಯಲ್ಲಿ ಬಾಲಕಾರ್ಮಿಕ ಪದ್ಧತಿ ಜೀವಂತ ಇರುವುದು ರಾಜ್ಯ ಮಕ್ಕಳ ಹಕ್ಕುಗಳ ರಕ್ಷಣಾ ಆಯೋಗದ ಸದಸ್ಯರು ನಡೆಸಿದ ಮಿಂಚಿನ ಸಂಚಾರದಿಂದ ಹಾಗೂ ಮಕ್ಕಳ ರಕ್ಷಣೆ ಮಾಡಿರುವುದು ಬೆಳಕಿಗೆ ಬಂದಿದೆ.

ಸಮಿತಿ ಸಭೆಗಳು ಪರಿಣಾಮಕಾರಿಯಾಗಿಲ್ಲ:

ಜಿಲ್ಲೆಯ ಆಯಾ ತಾಲೂಕಿನಲ್ಲಿ ಬಾಲಕಾರ್ಮಿಕರನ್ನು ರಕ್ಷಿಸಲು ತಾಲೂಕು ಮಟ್ಟದಲ್ಲಿ ಟಾಸ್ಕ್ ಫೋರ್ಸ್ ಸಮಿತಿ ರಚಿಸಲಾಗಿದೆ. ತಹಸೀಲ್ದಾರ ಅಧ್ಯಕ್ಷತೆಯಲ್ಲಿ ತಿಂಗಳಲ್ಲಿ ಎರಡು ಸಲ ಕಡ್ಡಾಯವಾಗಿ ಸಭೆ ನಡೆಸಬೇಕು ಎಂಬ ನಿಯಮವೂ ಇದೆ. ಆದರೆ ಸಮಿತಿ ಸಭೆಗಳು ಪರಿಣಾಮಕಾರಿಯಾಗಿ ನಡೆಯುತ್ತಿಲ್ಲ. ಎನ್ನುವುದಕ್ಕೆ ಜಿಲ್ಲೆಯಲ್ಲಿ ಬಾಲಕಾರ್ಮಿಕರು ಕೆಲಸ ಮಾಡುತ್ತಿರುವುದೇ ನಿದರ್ಶನವಾಗಿದೆ.

ಆಯೋಗ ಸದಸ್ಯರಿಂದ ರಕ್ಷಣೆ: ರಾಜ್ಯ ಮಕ್ಕಳ ಹಕ್ಕುಗಳ ರಕ್ಷಣಾ ಆಯೋಗ ಸದಸ್ಯ ಶಶಿಧರ ಕೋಸಂಬೆ ಅವರು ಜಿಲ್ಲೆಯ ವಿವಿಧ ಅಂಗಡಿಗಳ ಮೇಲೆ ಅಧಿಕಾರಿಗಳ ತಂಡದೊಂದಿಗೆ ದಾಳಿ ನಡೆಸಿ ಮೂರು ಮಕ್ಕಳನ್ನು ರಕ್ಷಣೆ ಮಾಡುವ ಮೂಲಕ ಮಕ್ಕಳ ಕಲ್ಯಾಣ ಸಮಿತಿಗೆ ಹಾಜರು ಪಡಿಸಿದ್ದಾರೆ.

ಕಾಯ್ದೆ ಉಲ್ಲಂಘನೆ ಪ್ರಕರಣ ದಾಖಲು: ಜನವರಿ 2025 ರಿಂದ ಜುಲೈ 14 ರ ವರೆಗೆ ಜಿಲ್ಲೆಯಲ್ಲಿ 9 ಬಾಲ ಕಾರ್ಮಿಕರು ಮತ್ತು ಕಿಶೋರ ಕಾರ್ಮಿಕರನ್ನು ಪತ್ತೆ ಹಚ್ಚಿರುವ ಪೈಕಿ 7 ಅಂಗಡಿಗಳ ಮಾಲೀಕರ ವಿರುದ್ಧ ಕಾನೂನು ಕ್ರಮ ಜರುಗಿಸಲಾಗಿದೆ. ಪ್ರತ್ಯೇಕ ಪ್ರಕರಣಗಳಲ್ಲಿ 60 ಸಾವಿರ ರೂಪಾಯಿ ಪರಿಹಾರ ನಿಧಿಗೆ ಜಮಾ ಮಾಡಲಾಗಿದೆ. ಇನ್ನೂಳಿದ ಮೂರು ಪ್ರಕರಣಗಳಲ್ಲಿ ಪರಿಹಾರ ವಸೂಲಿ ಮಾಡುವ ಪ್ರಕ್ರಿಯೆ ಜಾರಿಯಲ್ಲಿದೆ ಎಂದು ಕಾರ್ಮಿಕ ಇಲಾಖೆಯ ಅಧಿಕಾರಿಗಳು ತಿಳಿಸಿದ್ದಾರೆ.

ಸಾರ್ವಜನಿಕರ ಸಹಕಾರ ಮುಖ್ಯ: ಬಾಲ ಕಾರ್ಮಿಕ ಪದ್ಧತಿ ನಿರ್ಮೂಲನೆಗೆ ಎಲ್ಲಾ ನಾಗರಿಕರ ಸಹಕಾರ ಬಹಳ ಮುಖ್ಯವಾಗಿದೆ ಎಂದು ಕಾರ್ಮಿಕ ಇಲಾಖೆಯ ಅಧಿಕಾರಿಗಳು ತಿಳಿಸಿದ್ದಾರೆ. ಮಕ್ಕಳನ್ನು ಕೆಲಸಕ್ಕೆ ಕಳುಹಿಸದೆ ಪೋಷಕರು ಶಿಕ್ಷಣ ಕೊಡಿಸುವಲ್ಲಿ ಮುಂದಾಗಬೇಕು. ಬಾಲ ಕಾರ್ಮಿಕ ನಿಷೇಧ ಕಾಯ್ದೆ ಕುರಿತು ಸಾರ್ವಜನಿಕರು ಸಹಕರಿಸಬೇಕು ಎಂದು ಕಾರ್ಮಿಕ ಇಲಾಖೆಯ ಅಧಿಕಾರಿಗಳು ಮನವಿ ಮಾಡಿದ್ದಾರೆ.

1098ಗೆ ಮಾಹಿತಿ ನೀಡಿ: ಶಿಕ್ಷಣ ಪಡೆಯುವ ವಯಸ್ಸಿನಲ್ಲಿ ಕಟ್ಟಡಗಳ ಕೆಲಸಗಳಲ್ಲಿ, ಅಂಗಡಿಗಳಲ್ಲಿ, ಗ್ಯಾರೇಜ್, ಹೋಟೆಲ್, ಕಾರ್ಖಾನೆಗಳಲ್ಲಿ, ಬೇಕರಿ ಮತ್ತಿತರ ಸ್ಥಳಗಳಲ್ಲಿ ಬಾಲ ಕಾರ್ಮಿಕರು ಕೆಲಸಗಳನ್ನು ಮಾಡುತ್ತಿರುವ ಪ್ರಕರಣಗಳನ್ನು ಕಂಡರೆ ತಕ್ಷಣವೇ ಸಕ್ಷಮ ಇಲಾಖೆಯ ಅಧಿಕಾರಿಗಳಿಗೆ ಅಥವಾ ಸಮೀಪದ ಪೊಲೀಸ್ ಠಾಣೆಗೆ ಅಥವಾ 1098ಗೆ ಮಾಹಿತಿ ನೀಡಿ ಸಾರ್ವಜನಿಕರು ಸಾಮಾಜಿಕ ಹೊಣೆಗಾರಿಕೆಯನ್ನು ನಿರ್ವಹಿಸಬೇಕು ಎಂದು ಕಾರ್ಮಿಕ ಇಲಾಖೆಯ ಜಿಲ್ಲಾ ಕಾರ್ಮಿಕ ಇಲಾಖೆಯ ಅಧಿಕಾರಿ ಮಹೇಶ ಲಕ್ಷ್ಮಣ ಕುಳಲಿ ತಿಳಿಸಿದ್ದಾರೆ.

ತಪ್ಪಿತಸ್ಥರ ವಿರುದ್ಧ ಸೂಕ್ತ ಕ್ರಮ

ಜನವರಿ 2025 ರಿಂದ ಜುಲೈ 14 ರ ವರೆಗೆ 4 ಕಿಶೋರ ಕಾರ್ಮಿಕರು ಮತ್ತು 5 ಬಾಲಕಾರ್ಮಿಕ ಸೇರಿ ಒಟ್ಟು 9 ಮಕ್ಕಳನ್ನು ಈಗಾಗಲೇ ರಕ್ಷಿಸಿ ಮಕ್ಕಳ ಕಲ್ಯಾಣ ಸಮಿತಿ ಬೀದರ ಇಲ್ಲಿಗೆ ಹಾಜರು ಪಡಿಸಲಾಗಿದೆ. ರಕ್ಷಣೆ ಮಾಡಿದ 9 ಮಕ್ಕಳ ಪೈಕಿ 7 ಪ್ರಕರಣಗಳಲ್ಲಿ ಈಗಾಗಲೇ ನ್ಯಾಯಾಲಯದಲ್ಲಿ ಮೊಕದ್ದಮೆ ಹೂಡಲಾಗಿದೆ. ಇನ್ನೂಳಿದ ಎರಡು ಪ್ರಕರಣಗಳ ಕುರಿತು ದಾಖಲೆ ಪರಿಶೀಲಿಸುತ್ತಿದ್ದು. ನಿಯಮಾನುಸಾರ ಕ್ರಮ ಜರುಗಿಸಲಾಗುವುದು ಎಂದು ಬೀದರನ ಕಾರ್ಮಿಕ ಇಲಾಖೆಯ ಉಪ ವಿಭಾಗ ಅಧಿಕಾರಿ ಮಹೇಶ ಲಕ್ಷ್ಮಣ ಕುಳಲಿ ತಿಳಿಸಿದರು.

ಬಾಲಕಾರ್ಮಿಕ ನಿಷೇಧ ಕಾಯಿದೆ ಜಾರಿಯಲ್ಲಿದ್ದರೂ ರಾಜ್ಯದಲ್ಲಿ ಕೆಲಸಕ್ಕಾಗಿ ಮಕ್ಕಳ ಬಳಕೆ ಹೆಚ್ಚಾಗುತ್ತಿರುವ ಆತಂಕಕಾರಿ ಸಂಗತಿ ಬೆಳಕಿಗೆ ಬರುತ್ತಿವೆ. ಮಕ್ಕಳನ್ನು ದುಡಿಸಿಕೊಂಡವರ ವಿರುದ್ಧ ಎಫ್‌ಐಆರ್ ಆಗಿದೆ. ಕಾರ್ಮಿಕ ಇಲಾಖೆ ತಾಲೂಕು ಅಧಿಕಾರಿಗಳು ಸರಿಯಾಗಿ ಕೆಲಸ ಮಾಡುವ ಮೂಲಕ ಬಾಲಕಾರ್ಮಿಕ ಪದ್ಧತಿ ನಿರ್ಮೂಲನೆಗಾಗಿ ಜಾಗೃತಿ ಮಾಡಬೇಕು. ಇದಕ್ಕೆ ಎಲ್ಲರೂ ಸಹಕಾರ ನೀಡಬೇಕು.

-ಶಶಿಧರ ಕೋಸಂಬೆ,
ರಾಜ್ಯ ಮಕ್ಕಳ ಹಕ್ಕುಗಳ ರಕ್ಷಣಾ ಆಯೋಗದ ಸದಸ್ಯ

ಡ್ಯಾಂನಲ್ಲಿ ಒಂದೇ ದಿನ 10 ಲಕ್ಷ ಮರಿ ಬಿತ್ತನೆ, 370 ಕೆರೆಗಳಲ್ಲಿ ಮೀನು ಬಿತ್ತನೆ

2 ಕೋಟಿ ಮೀನು ಮರಿ ಬಿತ್ತನೆಯ ಗುರಿ

ಜಿಲ್ಲಾ ನೋಟ

ಗಣೇಶ್ ಕಮ್ಮಾಪುರ

ದಾವಣಗೆರೆ: ಬಡ ರೈತರ ಜೀವನೋಪಾಯ ಮತ್ತು ಆದಾಯ ಹೆಚ್ಚಿಸುವ ಪ್ರಮುಖ ಮಾರ್ಗಗಳಲ್ಲಿ ಒಂದಾದ ಮೀನು ಸಾಕಾಣಿಕೆಗೆ ಜಿಲ್ಲೆಯಲ್ಲಿ ರೈತರು ಹೆಚ್ಚಿನ ಒಲವು ತೋರುತ್ತಿದ್ದು, ಪ್ರಸ್ತುತ ವರ್ಷದಲ್ಲಿ ಮೀನುಗಾರಿಕೆ ಇಲಾಖೆಯು 2.03 ಕೋಟಿ ಮೀನು ಮರಿ ಬಿತ್ತನೆಗೆ ಗುರಿ ನಿಗದಿ ಪಡಿಸಿಕೊಂಡು, ಮರಿ ಬಿತ್ತನೆ ಕಾರ್ಯ ಈಗಾಗಲೇ ಆರಂಭಿಸಿದೆ. ಸೋಮವಾರವಷ್ಟೇ ಮೀನುಗಾರಿಕಾ ಇಲಾಖೆಯಿಂದ ಹರಿಹರ ತಾಲೂಕಿನ ದೇವರ ಬೆಳಕೆರೆ ಡ್ಯಾಂನಲ್ಲಿ 10 ಲಕ್ಷ ಮರಿಗಳನ್ನು ಬಿಡಲಾಗಿದೆ. ಜತೆಗೆ ಕೊಂಡಜ್ಜಿ ಫಾರಂನಿಂದ 1 ಲಕ್ಷ ಮರಿಗಳನ್ನು ಬಿತ್ತನೆ ಮಾಡಲು ರೈತರಿಗೆ ವಿತರಣೆ ಮಾಡಲಾಗಿದೆ. ಮೀನುಗಾರಿಕೆ ಇಲಾಖೆಯ 94 ಕೆರೆಗಳಲ್ಲಿ 1.25 ಕೋಟಿ ಹಾಗೂ ಗ್ರಾಪಂಯ 276 ಕೆರೆಗಳಲ್ಲಿ 78 ಲಕ್ಷ ಮೀನು ಸೇರಿ ಜಿಲ್ಲೆಯಲ್ಲಿ ಒಟ್ಟಾರೆ 370 ಕೆರೆಗಳಲ್ಲಿ 2.03 ಮೀನು ಮರಿ ಬಿತ್ತನೆ ಮಾಡಲಾಗುತ್ತಿದೆ. ಜತೆಗೆ, ಪ್ರಸಕ್ತ ವರ್ಷದಲ್ಲಿ ಬರುತ್ತಿರುವ ಉತ್ತಮ ಮಳೆ ಮೀನುಗಾರರ ಮೊಗದಲ್ಲಿ ಮತ್ತಷ್ಟು ಹರ್ಷ ಮೂಡಿಸಿದೆ.

ಟೆಂಡರ್ ಪ್ರಕ್ರಿಯೆ

ನಲವತ್ತು ಹೆಕ್ಟರ್‌ಗಿಂದ ಹೆಚ್ಚಿನ ವಿಸ್ತೀರ್ಣವಿರುವ ಕೆರೆಗಳನ್ನಷ್ಟೇ ಮೀನುಗಾರಿಕೆ ಇಲಾಖೆ ನಿರ್ವಹಿಸುತ್ತಿದ್ದು, ಈ ಪೈಕಿ 94 ಕೆರೆಗಳ ಪೈಕಿ 41 ಕೆರೆಗಳ ಟೆಂಡರ್ ನವೀಕರಿಸಿ 7 ಕೆರೆಗಳಿಗೆ ಟೆಂಡರ್ ಕರೆಯಲಾಗಿದೆ. ಉಳಿದ 35 ಕೆರೆಗಳ ಟೆಂಡರ್ ಪ್ರಕ್ರಿಯೆ ಸಹ ನಡೆಯುತ್ತಿದೆ. ಅಲ್ಲದೇ, 40 ಹೆಕ್ಟರ್ ಪ್ರದೇಶಕ್ಕಿಂತ ಕಡಿಮೆ ಇರುವ ಕೆರೆಗಳು ಗ್ರಾಪಂ ಸುಪರ್ದಿಗೆ ಸೇರಿದ್ದು ಆಯಾ ವ್ಯಾಪ್ತಿಗಳ ಕೆರೆಗಳಿಗೆ ಆಯಾ ಗ್ರಾಮ ಪಂಚಾಯಿತಿಗಳೇ ಟೆಂಡರ್ ನಡೆಸುತ್ತವೆ.

ವಾತಾವರಣಕ್ಕೆ ಹೊಂದಿಕೆ

ಆಯಾ ಪ್ರದೇಶ, ವಾತಾವರಣಕ್ಕೆ ಹೊಂದುವ, ಅಭಿವೃದ್ಧಿಯಾಗುವ ಮೀನು ಮರಿಗಳ ಉತ್ಪಾದನೆಗಷ್ಟೇ ಆದ್ಯತೆ ನೀಡಲಾಗಿದ್ದು, ಸರಕಾರದ ಪಾಲನಾ ಕೇಂದ್ರಗಳಾದ ಹರಿಹರ ತಾಲೂಕಿನ ಕೊಂಡಜ್ಜಿ, ಚನ್ನಗಿರಿ ತಾಲೂಕಿನ ಸೂಳೆಕೆರೆ, ಜಗಳೂರು ಮತ್ತು ಹೊನ್ನಾಳಿಯ ಮೀನು ಮರಿ ಉತ್ಪಾದನಾ ಕೇಂದ್ರಗಳಲ್ಲಿ ಈಗಾಗಲೇ ಒಂದು ತಿಂಗಳಿಂದ ಗೌರಿ, ಕಾಟ್ಲಾ, ರೋಹೂ ಸೇರಿದಂತೆ ನಾನಾ ತಳಿಗಳ ಮರಿ ಉತ್ಪಾದನೆ ನಡೆಸಿ, ಬಿತ್ತನೆ ಕಾರ್ಯ ಆರಂಭಿಸಿದೆ.

ಖಾಸಗಿಯವರಿಂದಲೂ ಖರೀದಿ

ಜಿಲ್ಲೆಯಲ್ಲಿರುವ ಕೆರೆಗಳಲ್ಲಿ ಮೀನು ಮರಿಗಳ ಬಿತ್ತನೆ ಕಾರ್ಯ ನಾಲ್ಕು ಕೇಂದ್ರಗಳಲ್ಲಿ ಉತ್ಪಾದನೆಯಾಗುವ ಮರಿಗಳು ಬಿತ್ತನೆಗೆ ಸಾಲದಿದ್ದರೆ, ಶಿವಮೊಗ್ಗ ಜಿಲ್ಲೆಯ ಭದ್ರಾ ಜಲಾಶಯದ ಪಾಲನಾ ಕೇಂದ್ರ, ಶಿವಮೊಗ್ಗ ಸೇರಿದಂತೆ ವಿವಿಧೆಡೆಯ ಖಾಸಗಿ ಮೀನುಮರಿ ಪಾಲನಾದಾರರಿಂದ ಮರಿಗಳನ್ನು ತರಿಸಿಕೊಳ್ಳಲಾಗುವುದು.

ಪ್ರಸ್ತುತ ಚನ್ನಗಿರಿ, ದಾವಣಗೆರೆ ಭಾಗದಿಂದ ಅತೀ ಹೆಚ್ಚಿನ ಬೇಡಿಕೆ ಇದೆ ಎಂದು ಮೀನುಗಾರಿಕೆ ಇಲಾಖೆ ಉಪ ನಿರ್ದೇಶಕ ಡಿ.ಅಣ್ಣಪ್ಪಸ್ವಾಮಿ ಹೇಳಿದರು.

27,200 ಟನ್ ಉತ್ಪಾದನೆ ನಿರೀಕ್ಷೆ

ಮೀನುಗಾರಿಕೆ ಇಲಾಖೆಯ 2024-25 ಸಾಲಿನಲ್ಲಿ 94 ಕೆರೆಗಳಲ್ಲಿ 1,12,28,000 ಮರಿ ಹಾಗೂ ಗ್ರಾಪಂಗಳ 276 ಕೆರೆಗಳಲ್ಲಿ 70,94,000 ಮೀನಿನ ಮರಿಗಳು ಸೇರಿ ಒಟ್ಟು 1,83,18,000 ಮೀನು ಮರಿ ಬಿತ್ತನೆ ಮಾಡಿ, 46,300 ಟನ್ ಮೀನು ಉತ್ಪಾದನೆ ನಿರೀಕ್ಷಿಸಿತ್ತು. ಆದರೆ, 25,720 ಟನ್ ಮಾತ್ರ ಉತ್ಪಾದನೆಯಾಗಿತ್ತು. 2025-26ರಲ್ಲಿ 27,200 ಟನ್ ಮೀನು ಉತ್ಪಾದನೆ ನಿರೀಕ್ಷಿಸಲಾಗಿದೆ ಎಂದು ಮೀನುಗಾರಿಕೆ ಇಲಾಖೆ ಉಪನಿರ್ದೇಶಕರು ವಿಶ್ವವಾಣಿ ಗೆ ಮಾಹಿತಿ ನೀಡಿದರು.

ಹೆಚ್ಚಿದ ಮತ್ಸ್ಯ ಸೇವನೆ ಪ್ರಿಯರು

ಮೀನು ಪ್ರಾಣಿ ಪ್ರೊಟೀನ್, ಅಮೈನೋ ಆಮ್ಲಗಳು ಮತ್ತು ಕೊಬ್ಬಿನಾಮ್ಲಗಳ ಅತ್ಯಂತ ಕಡಿಮೆ ಬೆಲೆಯ ಮೂಲವಾಗಿರುವುದರಿಂದ ದಿನೇ ದಿನೇ ಮತ್ಸ್ಯ ಸೇವನೆ ಪ್ರಿಯರು ಹೆಚ್ಚಾಗುತ್ತಿದ್ದಾರೆ. ಸಹಜವಾಗಿ ಮೀನು ಸಾಕಾಣಿಕೆಗೆ ಮಾರುಕಟ್ಟೆಯಲ್ಲಿ ಹೆಚ್ಚಿನ ಡಿಮಾಂಡ್ ಹಾಗೂ ಸಾಕಣೆಯಿಂದ ಖಚಿತ ಲಾಭವಿರುವುದರಿಂದ ರೈತರು, ವಿಶೇಷವಾಗಿ ಸಣ್ಣ, ಅತೀಸಣ್ಣ ರೈತರು ಮೀನು ಸಾಕಣೆಯತ್ತ ಆಸಕ್ತಿ ತೋರುತ್ತಿದ್ದಾರೆ.

ಜಿಲ್ಲೆಯಲ್ಲಿ 3500 ಕುಟುಂಬ

ಜಿಲ್ಲೆಯಲ್ಲಿ ಮೀನುಗಾರಿಕೆಯನ್ನೇ ನಂಬಿ 3500 ಕುಟುಂಬಗಳು ಜೀವನ ನಡೆಸುತ್ತಿದ್ದು, ಚನ್ನಗಿರಿ ತಾಲೂಕಿನ ಸೂಳೆಕೆರೆ ಜಲಾಶಯ ಸುತ್ತ 13 ಗ್ರಾಮಗಳಲ್ಲೇ 350 ಕುಟುಂಬಗಳಿವೆ. ಒಳನಾಡು ಮೀನುಗಾರಿಕೆ ನೆಚ್ಚಿಕೊಂಡು ಅಂದಾಜು 20 ಸಾವಿರಕ್ಕೂ ಹೆಚ್ಚು ಜನರು ಜೀವನ ಸಾಗಿಸುತ್ತಿದ್ದಾರೆ. ಜತೆಗೆ, ಪ್ರಸ್ತುತ ವರ್ಷ ಮಳೆರಾಯ ಕೃಪೆ ತೋರಿರುವುದರಿಂದ ಕೆರೆಗಳನ್ನು ಟೆಂಡರ್ ಪಡೆಯುವ ಗುತ್ತಿಗೆದಾರರು ಹಾಗೂ ಮೀನುಗಾರರ ಕುಟುಂಬಗಳು ಉತ್ತಮ ಲಾಭದ ನಿರೀಕ್ಷೆಯಲ್ಲಿದ್ದಾರೆ.

ಈ ಬಾರಿ ಮಳೆ ಚೆನ್ನಾಗಿ ಬರುತ್ತಿರುವುದರಿಂದ ಜಿಲ್ಲೆಯ ಎಲ್ಲ ಕೆರೆಗಳಿಗೆ ಹೆಚ್ಚಿನ ನೀರು ಬರುತ್ತಿದ್ದು, ಶೀಘ್ರ ಭರ್ತಿಯಾಗುವ ಲಕ್ಷಣಗಳಿವೆ. ಈಗಾಗಲೇ ಮೀನು ಮರಿ ಉತ್ಪಾದನೆ ಕಾರ್ಯ ಮುಗಿದಿದ್ದು ಕಳೆದ ವಾರದಿಂದ ಕೆರೆಗಳಲ್ಲಿ ಬಿತ್ತನೆ ಮಾಡುವ ಕಾರ್ಯ ಆರಂಭಿಸಿದೆ. ದೇವರ ಬೆಳಕೆರೆ ಪಿಕಪ್ ಡ್ಯಾಂನಲ್ಲಿ ಒಂದೇ ದಿನ 10 ಲಕ್ಷ ಮರಿ ಬಿಡಲಾಗಿದೆ.

-ಡಿ.ಅಣ್ಣಪ್ಪಸ್ವಾಮಿ, ಮೀನುಗಾರಿಕೆ ಇಲಾಖೆಯ ಉಪ ನಿರ್ದೇಶಕ

ಆರಾಮ

ಚಿತ್ತವಿಹಾರ

ಅನುಭವವೆಂಬ ಪಾಠಶಾಲೆ

● ವಿದ್ಯಾಶಂಕರ ಶರ್ಮ

ಜೀವನವೆಂದರೆ ಅನುಭವಗಳ ಒಟ್ಟು ಮೊತ್ತ. ದಿನ ದಿನವೂ ಹೊಸ ಅನುಭವ ನಮ್ಮ ಬದುಕಿನ ಕೈಚೀಲಕ್ಕೆ ಸೇರುತ್ತದೆ. ಅನುಭವಗಳು ಸಂತಸವನ್ನು ಅಥವಾ ನೋವನ್ನು ತರಬಲ್ಲವು. ನಮ್ಮ ಅನುಭವಗಳಿಗೆ ಕಾರಣವೇನೇ ಇರಲಿ, ಅವುಗಳಿಂದ ನಾವು ಕಲಿಯುವ ಪಾಠ ಅಮೂಲ್ಯ. ಒಂದೊಂದು ಪರಿಸ್ಥಿತಿಯಿಂದಲೂ ಹೊಸದೊಂದು ಸಂದೇಶ, ನೀತಿ ಇದ್ದೇ ಇರುತ್ತದೆ . ನಮಗಾಗುವ ಅನುಭವಗಳು ಬದುಕಿನ ನೈಜತೆಯ ಭಾಗ. ನಾವು ಅದಕ್ಕೆ ಸಹಜ ಮತ್ತು ಅಸಹಜ ಎಂಬ ಹಣೆಪಟ್ಟಿಯನ್ನು ಕೊಡಬಹುದು. ಅದು ನಮ್ಮ ಯೋಚನೆಯ ಮಿತಿಯ ದೌರ್ಬಲ್ಯ. ನಮ್ಮ ದೃಷ್ಟಿಯಿಂದ ನೋಡಿ ಅದರ ಮಾಪನವನ್ನು ಮಾಡುತ್ತೇವೆ. ಆದರೆ ನಮಗಾಗುವ ಎಲ್ಲ ಅನುಭವಗಳೂ ಜೀವನದ ಪಯಣದಲ್ಲಿ ಆಗುವ ಸಹಜ ಘಟನೆಗಳೇ ಆಗಿರುತ್ತವೆ. ಆಗಿರುವ ಅನುಭವಕ್ಕೆ ನಾವೇ ಹೊಣೆಗಾರರಾದ ಮೇಲೆ ಅದರಲ್ಲಿ ಅಸಹಜ ಎನ್ನುವುದು ಏನೇನೂ ಇಲ್ಲ. ನಮ್ಮ ವಿವೇಕರಹಿತ ಮತ್ತು ಅವಿವೇಕಯುತ ನಡೆಯಿಂದ ಪರಿಣಾಮಗಳು ಉಂಟಾಗಿರುತ್ತವೆ.

ನಮಗಾದ ಅನುಭವಗಳನ್ನು ದೂಷಿಸುವ ಬದಲು, ಅದರಿಂದ ಪಾಠವನ್ನು ಕಲಿತರೆ ಮುಂದಾಗುವ ಪರಿಸ್ಥಿತಿಗಳನ್ನು ಸಾಕಷ್ಟು ಪ್ರಮಾಣದಲ್ಲಿ ಅನುಕೂಲಕರವಾಗಿ ಮಾಡಿಕೊಳ್ಳಬಹುದು. ಅದು ನಮ್ಮ ಸ್ವಂತ ಅನುಭವಗಳಿಗಷ್ಟೇ ಸೀಮಿತವಲ್ಲ. ಕೆಲವನ್ನು ನೋಡಿ ಕಲಿ, ಕೆಲವನ್ನು ಕೇಳಿ ತಿಳಿ ಎನ್ನುವಂತೆ ಬೇರೆಯವರ ಅನುಭವಗಳೂ ಸಹ ನಮ್ಮ ಕಣ್ಣು ತೆರೆಸಬೇಕು. ಮಾನವ ಸಹಜ ಚಿಂತನೆಯೊಂದಿದೆ-ಯಾರಿಗೋ ಒದಗಿ ಬಂದ ಬದುಕಿನ ಪರಿ ನಮಗಾಗದು, ಇದು ಬಹಳ ದೋಷಪೂರಿತ ಯೋಚನಾ ಲಹರಿ. ಜಗತ್ತಿನ ಎಲ್ಲ ಘಟನೆಗಳೂ ನಮಗೆ ದಿಕ್ಸೂಚಿಯಂತೆ ಸೂಕ್ಷ್ಮವಾಗಿ ಗ್ರಹಿಸುವ ಮನಸ್ಸಿನ ಶಕ್ತಿಯನ್ನು ಬಲಗೊಳಿಸಿದಾಗ ನಮ್ಮ ಯೋಚನೆಯ ಪರಿಮಿತಿ ವಿಸ್ತಾರಗೊಳ್ಳುತ್ತದೆ. ಆದ ಅನುಭವಗಳು ನಮ್ಮನ್ನು ಮಾಗಿಸುತ್ತ, ಅಂತಃಶಕ್ತಿಯನ್ನು ಪ್ರಬಲಗೊಳಿಸುತ್ತ, ಬದುಕಿಗೆ ಒಂದು ಹೊಸ ದಿಶೆಯನ್ನು ತೋರುತ್ತವೆ. ಬದುಕಿನಲ್ಲಿ ಏನೇ ಸಂಭವಿಸಿದರೂ ಅದು ಬದುಕಿನ ಕಲಿಕೆಯ ಭಾಗವಾಗಿ ನೋಡುವ ದೃಷ್ಟಿಯು ನಮ್ಮನ್ನು ಪ್ರಶಾಂತ ಮನಸ್ಥಿತಿಯೆಡೆಗೆ ಕರೆದೊಯ್ಯುತ್ತದೆ.

ಹನಿ ಮಳೆ

ನಿರ್ಭೀತಿ

ನನಗಿಲ್ಲ ಹೃದಯಾಘಾತದ ಭಯ
ನೀಡಿದ್ದೇನೆ ಹೃದಯ ಅವಳಿಗೆ
ಉಂಟು ಅದರ ರಕ್ಷಣೆಗೆ
ಪ್ರೀತಿ-ಸ್ನೇಹದ ಮದ್ದು
ಸುಳಿಯುವುದಿಲ್ಲ ಆಘಾತ ಅದರ ಬಳಿಗೆ

● ಮಹಾಂತೇಶ ಮಾಗನೂರ

ಶಾರೀರಿಕ ಪುನಶ್ಚೇತನ: ವಿಶ್ರಾಂತಿಯೇ ಮೆಟ್ಟಿಲು

● ಡಾ. ಸೌಮ್ಯ ಕೆ.ವಿ ಯಲ್ಲಾಪುರ

ಮಾನವನ ಸಂಪೂರ್ಣ ಪುನಶ್ಚೇತನಕ್ಕೆ ಏಳು ವಿಧದ ವಿಶ್ರಾಂತಿಗಳು ಅಗತ್ಯ ಎಂದು ಅಮೆರಿಕದ ವೈದ್ಯರಾದ ಡಾ. ಸೌಂಡ್ರಾ ಡಾಲ್ಟನ್ ಸ್ಮಿತ್ ಅಭಿಪ್ರಾಯ ಪಡುತ್ತಾರೆ. ಅವುಗಳು ಏನೇನೆಂದು ಈ ಲೇಖನದಲ್ಲಿ ತಿಳಿಯೋಣ.

ಶಾರೀರಿಕ ವಿಶ್ರಾಂತಿ: ಸುಸ್ಥಿತಿಯಲ್ಲಿ ವಿರಾಮ ಪಡೆಯುವುದು, ಒತ್ತಡಭರಿತ ಚಟುವಟಿಕೆಗಳಿಂದ ದೂರವಿರುವುದು ಶಾರೀರಿಕ ವಿಶ್ರಾಂತಿಯ ಅರ್ಥವಾಗಿದೆ. ಇದರಲ್ಲಿ ಎರಡು ವಿಧಗಳಿವೆ, ಒಂದು ಸಕ್ರಿಯ ವಿಶ್ರಾಂತಿ, ಉದಾಹರಣೆಗೆ ಮಸಾಜ್, ಯೋಗ, ಸರಳ ರಿಲ್ಯಾಕ್ಸಿಂಗ್ ವ್ಯಾಯಾಮಗಳು ಇತ್ಯಾದಿ. ಇನ್ನೊಂದು ನಿಷ್ಕ್ರಿಯ ವಿಶ್ರಾಂತಿ ಅಂದರೆ ನಿದ್ರಿಸುವುದು, ಸುಮ್ಮನೆ ಹಾಸಿಗೆಯಲ್ಲಿ ಮಲಗುವುದು. ಇವೆರಡೂ ಶರೀರದ ದಣಿವನ್ನು ಕಡಿಮೆ ಮಾಡಲು ಶಾರೀರಿಕ ವಿಶ್ರಾಂತಿ ಸಹಾಯ ಮಾಡುತ್ತದೆ.

ಶರೀರ, ಮನಸ್ಸು, ಭಾವನೆ, ಸಂವೇದನೆ, ಸಂಬಂಧಗಳು, ಆತ್ಮದ ಅನುಭಾವ, ಸೃಜನಶೀಲತೆ ಹೀಗೆ ಎಲ್ಲದರಲ್ಲೂ ಸಮತೋಲನ ಸಾಧಿಸುವ ಮೂಲಕ ಏಳು ವಿಧದ ವಿಶ್ರಾಂತಿಗಳನ್ನು ದಿನಚರಿಯಲ್ಲಿ ಜೋಡಿಸಿಕೊಂಡು ನಾವು ಮತ್ತಷ್ಟು ಚುರುಕಾದ, ಉಲ್ಲಾಸದಿಂದ ಕೂಡಿದ, ಸಮೃದ್ಧ ಜೀವನವನ್ನು ನಡೆಸಲು ಯತ್ನಿಸಬಹುದಾಗಿದೆ.

ಮಾನಸಿಕ ವಿಶ್ರಾಂತಿ: ಆಧುನಿಕ ಯುಗದ ವೃತ್ತಿ ಜೀವನವು ರೇಸಿನಲ್ಲಿ ಓಡುತ್ತಿರುವ ಭಾವವನ್ನು ಮೂಡಿಸುತ್ತಿದೆ. ಸದಾ ಸ್ಪರ್ಧಾಭಾವ, ಇನ್ನಷ್ಟು ಮತ್ತಷ್ಟು ಸಾಧಿಸಬೇಕಾದ ಅನಿವಾರ್ಯತೆ ಮಾನಸಿಕವಾಗಿ ತೀವ್ರವಾದ ದಣಿವನ್ನು ಹುಟ್ಟು ಹಾಕುತ್ತದೆ. ಸುಮ್ಮನೆ ಕೂತಿದ್ದಂತೆ ತೋರಿದರೂ ಮಿದುಳು ಮಾಡಬೇಕಾದ ಕೆಲಸಗಳನ್ನು ಲೆಕ್ಕ ಹಾಕುತ್ತ, ಆ ಬಗ್ಗೆ ಚಿಂತಿಸುತ್ತಾ ಇರುವುದರಿಂದ ಮಾನಸಿಕ ದಣಿವು ನಮ್ಮನ್ನು ಬಾಧಿಸುತ್ತದೆ. ವಿಶೇಷವಾಗಿ, ಉದ್ಯೋಗಸ್ಥ ಮಹಿಳೆಯರು ಎಲ್ಲವನ್ನು ನಿಭಾಯಿಸುವ ಒತ್ತಡದಲ್ಲಿ ಸದಾ ಪ್ಲ್ಯಾನ್ ಮಾಡುತ್ತಲೇ ಇದ್ದರೆ ಮಾತ್ರ ಅವರ ಎಲ್ಲ ಕೆಲಸಗಳು ಸುಸೂತ್ರವಾಗಿ ನೆರವೇರುತ್ತವೆಯಾದರೂ, ಆ ನಿರಂತರ ಕಾರ್ಯಗಳು ಅವರಿಗೆ ಮಾನಸಿಕ ದಣಿವು ಮಾತ್ರವಲ್ಲ ದೇಹಕ್ಕೂ ಆಯಾಸವನ್ನುಂಟುಮಾಡಬಲ್ಲದು. ಮಾನಸಿಕ ವಿಶ್ರಾಂತಿಗಾಗಿ ಮನಃಪೂರ್ವಕವಾಗಿ ಜೀವಿಸುವುದನ್ನು ರೂಢಿಸಿಕೊಳ್ಳಬೇಕು. ಪ್ರಾಣಾಯಾಮ, ಧ್ಯಾನ ಮತ್ತಿತರ ರಿಲ್ಯಾಕ್ಸೇಶನ್ ತಂತ್ರಗಳನ್ನು ರೂಢಿಸಿಕೊಳ್ಳಬೇಕು. ಸಂಗೀತ ಕೇಳುವುದು, ನಿಸರ್ಗದ ಮಡಿಲಲ್ಲಿ ವಿಶ್ರಮಿಸುವುದು, ದಿನಚರಿ ಬರೆಯುವುದು ಮುಂತಾದವು ಮಾನಸಿಕವಾಗಿ ನಮ್ಮನ್ನು ನಿರಾಳಗೊಳಿಸುತ್ತದೆ.

ಭಾವನಾತ್ಮಕ ವಿಶ್ರಾಂತಿ: ಮುಖವಾಡಗಳನ್ನು ಧರಿಸಿ ಬದುಕುವುದು ಈ ಕಾಲದ ಅನಿವಾರ್ಯತೆ ಆಗುತ್ತಿದ್ದು, ಅದುಮಿಟ್ಟ ಭಾವನೆಗಳು ನಮ್ಮನ್ನು ದಣಿವಾಗುವಂತೆ ಮಾಡಬಲ್ಲವು. ಆತ್ಮೀಯರೊಂದಿಗೆ ಭಾವನೆಗಳನ್ನು ಹಂಚಿಕೊಳ್ಳುವುದು, ನಿಜವಾದ ಸ್ನೇಹಿತರೊಂದಿಗೆ ಸಮಯ ಕಳೆಯುವುದು, ಸಾಮಾಜಿಕ ಜಾಲತಾಣಗಳ ಬದಲು ನಿಜವಾದ ಸಂಪರ್ಕ ಹೊಂದಲು ಸಮಯ ವ್ಯಯಿಸುವುದು ಮುಂತಾದವು ನಮಗೆ ಭಾವನಾತ್ಮಕ ವಿಶ್ರಾಂತಿಯನ್ನು ಹೊಂದಲು ಸಹಕಾರಿಯಾಗಬಲ್ಲವು.

ಸಂವೇದನೆಗಳ ವಿಶ್ರಾಂತಿ: ಮೊಬೈಲ್, ಟಿವಿ, ಕಂಪ್ಯೂಟರ್, ಬೆಳಕು, ಶಬ್ದ ಹೀಗೆ ನಿರಂತರವಾಗಿ ಇಂದ್ರಿಯಗಳನ್ನು ಸಂವೇದನೆಗಳಿಗೆ ಒಳಪಡಿಸುವ ಆಧುನಿಕ ಯುಗದ ಗ್ಯಾಜೆಟ್‌ಗಳು ನಮ್ಮನ್ನು ಒತ್ತಡಕ್ಕೆ ತಳ್ಳಬಲ್ಲವು, ಹೀಗಾಗಿ ಈ ನಿರಂತರ ಪ್ರಚೋದನೆಯಿಂದ ದೂರವಿರುವ ಮೂಲಕ ಸಂವೇದನೆಗಳ ವಿಶ್ರಾಂತಿಯನ್ನು ಪಡೆಯಬಲ್ಲೆವು.

ಸಾಮಾಜಿಕ ವಿಶ್ರಾಂತಿ: ನಿರಂತರವಾಗಿ ಜನರ ಸಂಪರ್ಕದಲ್ಲಿ ಇರುವವರಿಗೆ ಒಮ್ಮೊಮ್ಮೆ ಏಕಾಂತವು ಪ್ರಿಯವೆನ್ನಿಸಬಹುದು. ಹೀಗೆ ಏಕಾಂತದಲ್ಲಿ ತಮಗೆ ಬೇಕಾದ ರೀತಿಯಲ್ಲಿ ಸಮಯ ಕಳೆಯುವುದು ವಿಶ್ರಾಂತಿಯನ್ನು ನೀಡಬಲ್ಲದು. ತಮ್ಮ ಹವ್ಯಾಸದಲ್ಲಿ ತೊಡಗಿಕೊಳ್ಳಲು ಇದು ಉತ್ತಮ ಅವಕಾಶವಾಗಿದೆ.

ಸೃಜನಾತ್ಮಕ ವಿಶ್ರಾಂತಿ: ನಿತ್ಯದ ಸಮಸ್ಯೆಗಳನ್ನು ಬಗೆಹರಿಸಲು ಅಥವಾ ಹೊಸ ಚಿಂತನೆಗಳನ್ನು ರೂಪಿಸಲು ಸೃಜನಶೀಲತೆಯನ್ನು ಉಪಯೋಗ ಮಾಡುತ್ತೇವೆ. ಆದರೆ ಅತಿಯಾದ ಸೃಜನಶೀಲತೆಯ ಉಪಯೋಗವೂ ನಮ್ಮನ್ನು ದಣಿವಾಗುವಂತೆ ಮಾಡಬಲ್ಲದು. ಸದಾ ಹೊಸತನ್ನು ಸೃಷ್ಟಿಸುವ ತುಡಿತ ಒಳ್ಳೆಯದೇ ಆದರೂ ಕೆಲವೊಮ್ಮೆ ಅದರಿಂದಲೂ ವಿರಾಮ ಬೇಕಲ್ಲವೇ? ಯಾವ ನಿರೀಕ್ಷೆಗಳಿಲ್ಲದೇ ಸಂಗೀತ, ಕಲೆ, ಪುಸ್ತಕಗಳೊಂದಿಗೆ ಸಮಯ ಕಳೆಯುವುದು ಸದಾ ಸಾಧಿಸುವ ಒತ್ತಡದಿಂದ ನಮ್ಮನ್ನು ಹೊರತಂದೀತು.

ಆಧ್ಯಾತ್ಮಿಕ ವಿಶ್ರಾಂತಿ: ಭಾರತೀಯ ಪರಂಪರೆಯ ಉನ್ನತ ವಿಚಾರಗಳು ಆಂತರಿಕ ಶಾಂತಿ, ಸಮಾಧಾನ, ನೆಮ್ಮದಿಯೇ ಜೀವಿತದ ಪರಮಗುರಿ ಎಂದು ಸಾರಿವೆ. ಇಹ ಲೋಕದ ಭೋಗಗಳು ಎಷ್ಟೇ ಆಕರ್ಷಕವಾಗಿದ್ದರೂ ಅಂತಿಮವಾಗಿ ನಮಗೆ ನಿರಾಳತೆಯನ್ನು ನೀಡುವುದು ಪ್ರಾರ್ಥನೆ, ಧ್ಯಾನ, ಭಜನೆ, ಧಾರ್ಮಿಕ ಪುಸ್ತಕಗಳು, ಉಪನ್ಯಾಸಗಳು, ಸೇವಾ ಚಟುವಟಿಕೆಗಳೇ ಆಗಿವೆ. ಹೀಗಾಗಿ ಆಧ್ಯಾತ್ಮದತ್ತ ಚಿತ್ತವನ್ನು ಹೊರಳಿಸುವುದೂ ವಿಶ್ರಾಂತಿಯ ದಾರಿಯೇ ಆಗಿದೆ.

ದೈನಂದಿನ ವಿಶ್ರಾಂತಿ: ಸಾಮಾನ್ಯ ಅಭಿಪ್ರಾಯ

ದಿನನಿತ್ಯದ ಒತ್ತಡ, ಮಾಹಿತಿ ಪ್ರವಾಹ, ಭಾವನಾತ್ಮಕ ಏರುಪೇರು ಮತ್ತು ಸಾಮಾಜಿಕ ಅಸ್ಥಿರತೆಗಳ ನಡುವೆ ನಾವು ಸಂಪೂರ್ಣವಾಗಿ ವಿಶ್ರಾಂತಿಯನ್ನು ಪಡೆಯುತ್ತಿಲ್ಲ ಎಂದರೆ ತಪ್ಪಾಗಲಾರದು. ಸಾಮಾನ್ಯವಾಗಿ ವಿಶ್ರಾಂತಿ ಎಂದರೆ ನಿದ್ರಿಸುವುದಷ್ಟೇ ಎಂಬ ಅಭಿಪ್ರಾಯ ಎಲ್ಲರಲ್ಲಿ ಇರುವಂತಹದ್ದಾಗಿದೆ.

ಖಾಲಿಯಾದ ಜಂಭದ ಚೀಲ

● ಬೇಲೂರು ರಾಮಮೂರ್ತಿ

ಒಬ್ಬ ಜಂಭದ ವ್ಯಕ್ತಿ ಒಂದು ದಿನ ಅತ್ಯಂತ ಬೆಲೆಬಾಳುವ ವಸ್ತ್ರಗಳನ್ನು ಧರಿಸಿ ಊರಿನ ಬೀದಿಯಲ್ಲಿ ನಡೆದು ಹೋಗುತ್ತಿದ್ದ. ಆಗ ಅವನ ಎದುರಿಗೆ ಹೆಂಗಸೊಬ್ಬಳು ತಲೆಯ ಮೇಲೆ ಒಂದು ಗಡಿಗೆ ಹೊತ್ತುಕೊಂಡು ಹೋಗುತ್ತಿದ್ದಳು. ಅವನು ಆ ಆಕೆಯ ಜೊತೆ ಬಹಳ ಗರ್ವದಿಂದ, 'ನಿನ್ನ ತಲೆ ಮೇಲೆ ಇರುವುದು ಏನು?' ಅಂತ ಕೇಳಿದ. ಅದಕ್ಕೆ ಆ ಹೆಂಗಸು, 'ತುಪ್ಪ ಮಾರಲು ಹೊರಟಿದ್ದೇನೆ' ಅಂದಳು. ಆಗ ಅವನು, 'ಎಲ್ಲಿ ತುಪ್ಪ? ತೋರಿಸು' ಅಂದ. ಆಗ ಆ ಹೆಂಗಸು ಗಡಿಗೆಯನ್ನು ತನ್ನ ತಲೆಯ ಮೇಲಿಂದ ನಿಧಾನವಾಗಿ ತೆಗೆಯುವಾಗ ಸ್ವಲ್ಪ ತುಪ್ಪ ಆ ವ್ಯಕ್ತಿಯ ಬಟ್ಟೆಯ ಮೇಲೆ ಚೆಲ್ಲಿತು.

ತಕ್ಷಣ ಜಂಭದ ವ್ಯಕ್ತಿ ಕೋಪದಿಂದ, 'ನನ್ನ ದುಬಾರಿ ವಸ್ತ್ರಗಳ ಮೇಲೆ ತುಪ್ಪ ಚೆಲ್ಲಿ ಇದನ್ನು ನೀನು ಹಾಳು ಮಾಡಿದ್ದೀಯ. ಇದೇ ತರಹದ ಇನ್ನೊಂದು ವಸ್ತ್ರವನ್ನು ಕೊಳ್ಳುವಷ್ಟು ಹಣವನ್ನು ನೀನು ನನಗೆ ಕೊಡಬೇಕು' ಎಂದು ಒತ್ತಾಯ ಮಾಡಿದ. ತುಪ್ಪ ಮಾರುವ ಹೆಂಗಸಿಗೆ ಬಹಳ ಗಾಬರಿಯಾಗಿ ಅವನಲ್ಲಿ ಕ್ಷಮೆಯಾಚಿಸಿ, 'ಇಷ್ಟು ಬೆಲೆಬಾಳುವ ವಸ್ತ್ರವನ್ನು ಕೊಳ್ಳುವಷ್ಟು ಹಣ ನನ್ನಲ್ಲಿ ಇಲ್ಲ' ಎಂದು ತನ್ನ ಅಸಹಾಯಕತೆಯನ್ನು ತೋರಿದಳು. ಅವರಿಬ್ಬರ ನಡುವೆ ಗಲಾಟೆ ಶುರುವಾಯಿತು. ಗಲಾಟೆ ನಡೆಯುತ್ತಿರುವಾಗ ಅಲ್ಲೇ ನಡೆದುಹೋಗುತ್ತಿದ್ದ ಯುವಕನೊಬ್ಬ ಏನೆಂದು ವಿಚಾರಿಸಿದ. ಆಗ ಆ ಹೆಂಗಸು ನಡೆದದ್ದನ್ನೆಲ್ಲಾ ತಿಳಿಸಿದಳು. ಆಗ ಆ ಯುವಕ, 'ಅಷ್ಟೇ ತಾನೇ? ನಾನು ಆ ದುಬಾರಿ ವಸ್ತ್ರ ಕೊಳ್ಳುವಷ್ಟು ಹಣವನ್ನು ಈಗಲೇ ಕೊಡುತ್ತೇನೆ, ಆದರೆ ನೀನು ಆ ವಸ್ತ್ರವನ್ನು ನನಗೆ ಈಗಿಂದೀಗಲೇ ಬಿಚ್ಚಿ ಕೊಡಬೇಕು' ಎಂದು ಹಣ ಕೊಟ್ಟ.

ಹಣ ತೆಗೆದುಕೊಂಡ ಜಂಬದ ವ್ಯಕ್ತಿ, 'ನಾನೇಕೆ ಈ ವಸ್ತ್ರವನ್ನು ನಿನಗೆ ಕೊಡಬೇಕು?' ಅಂತ ಕೇಳಿದ. 'ನಾನು ಆ ವಸ್ತ್ರಕ್ಕೆ ಹಣ ಕೊಟ್ಟ ಮೇಲೆ ಆ ವಸ್ತ್ರ ನನ್ನದಾಗುತ್ತಲ್ಲವೇ? ಎಂದ ಯುವಕ. ಆಗ ಜಂಭದ ವ್ಯಕ್ತಿ, 'ಏನು, ನೀನು ನನ್ನನ್ನು ಅವಮಾನ ಮಾಡ ಬೇಕು ಅಂದುಕೊಂಡಿದ್ದೀಯಾ?' ಅಂತ ಕೇಳಿದ. 'ಇದು ಸಹಜವಲ್ಲವೇ?' ಅಂದ ಯುವಕ. ಆಗಲೂ ಜಂಭದ ವ್ಯಕ್ತಿ ತನ್ನ ವಸ್ತ್ರವನ್ನು ಬಿಚ್ಚಿ ಕೊಡಲು ಸಿದ್ಧನಿಲ್ಲದಾಗ ಆ ಯುವಕ, 'ಹಾಗಿದ್ದರೆ ನಾನು ಕೊಟ್ಟ ಹಣದ ದುಪ್ಪಟ್ಟು ಹಣವನ್ನು ನನಗೆ ನೀನು ಕೊಡಬೇಕು' ಎಂದ. ಆಗ ಜಂಬದ ವ್ಯಕ್ತಿ ಇದೇಕೋ 'ಬಹಳ ಅತಿಯಾಯಿತು' ಎಂದ. ಅದಕ್ಕೆ ಯುವಕ ಹಾಗಿದ್ದರೆ 'ಆ ವಸ್ತ್ರವನ್ನು ನನಗೆ ಕೊಟ್ಟುಬಿಡು' ಅಂದ.

ಆಗ ಜಂಭದ ವ್ಯಕ್ತಿಗೆ ವಿಪರೀತ ಸಿಟ್ಟು ಬಂದು 'ನನ್ನ ವಸ್ತ್ರಕ್ಕೆ ಆದ ಮಲೀನತೆಗೆ ನಾನು ಹಣ ಕೇಳಿದರೆ ನೀನು ಏನೇನೋ ಮಾತಾಡಿ ನನಗೆ ಅನ್ಯಾಯ ಮಾಡುತ್ತಿದ್ದೀಯ' ಅಂದ. ಯುವಕ ನಕ್ಕು ವಾಸ್ತವವಾಗಿ, 'ನೀನು ಆ ಹೆಂಗಸಿಗೆ ಮಾಡುತ್ತಿರುವುದು ಅನ್ಯಾಯ. ಒಂದೆರಡು ಕಡೆ ತುಪ್ಪದ ಕಲೆ ಆಯಿತು ಅಂದಾಕ್ಷಣ ಅವಳಿಂದ ಅಷ್ಟೊಂದು ಹಣಕ್ಕೆ ಒತ್ತಾಯ ಮಾಡುವುದೇ? ಅದೂ ಹಣ ಇಲ್ಲದವಳ ಬಳಿ? ಹೀಗೆ ನಡೆದುಕೊಂಡು ನೀನು ಆಕೆಗೆ ಅವಮಾನ ಮಾಡಿದ್ದೀಯ ಜೊತೆಗೆ ನಿನ್ನ ಅಹಂಕಾರ ವನ್ನೂ ಪ್ರದರ್ಶಿಸಿದ್ದೀಯ' ಎಂದ ಯುವಕ. ಕೆಲವು ಕ್ಷಣಗಳ ನಂತರ ಜಂಭದ ವ್ಯಕ್ತಿಗೆ ತನ್ನ ತಪ್ಪಿನ ಅರಿವಾಗಿ ಯುವಕನಿಂದ ಪಡೆದ ಹಣವನ್ನು ಆ ಯುವಕನಿಗೆ ಹಿಂದಿರುಗಿಸಿದ. ನಂತರ ತನ್ನ ಜೇಬಿನಿಂದ ಅಷ್ಟೇ ಹಣವನ್ನು ಆ ಹೆಂಗಸಿಗೆ ಕೊಟ್ಟು, 'ಇದು ನಾನು ನಿನಗೆ ಮಾಡಿದ ಅವಮಾನಕ್ಕೆ ನಾನೇ ಮಾಡಿಕೊಂಡ ಶಿಕ್ಷೆ ಮತ್ತು ನಿನಗೆ ಈ ಹಣ ಬಹುಮಾನ' ಎಂದ. ಆ ಹೆಂಗಸಿಗೂ ಮತ್ತು ಯುವಕನಿಗೂ ನೆಮ್ಮದಿಯಾಯಿತು.

ಈ ಕಥೆಯ ತಾತ್ಪರ್ಯ ಏನು ಎಂದರೆ ನಾವು ವಿನಕಾರಣ ಯಾರನ್ನೂ ನೋಯಿಸಬಾರದು ಮತ್ತು ಯಾರ ಬಗೆಗೂ ಅಗೌರವದಿಂದ ನಡೆದುಕೊಳ್ಳಬಾರದು ಎಂಬುದಾಗಿದೆ. ಹಾಗಾಗಿ ಎಲ್ಲರಿಗೂ ಕೃತಜ್ಞರಾಗಿ ಎಲ್ಲರೊಂದಿಗೂ ವಿಶ್ವಾಸದಿಂದ, ಕರುಣೆಯಿಂದ ನಡೆದುಕೊಳ್ಳಬೇಕು.

ಪದಬಂಧ

● ಸಿ.ರವಿಶಂಕರ ಶಾಸ್ತ್ರಿ, ದಂಬೆ

1	■	■	2		3	■	■	4
5				■	6			
	■	■		■		■	■	
	■	7	■	8	■	9		
■	■	10					■	■
11			■		■		■	12
	■	■	13	■	14	■	■	
15				■	16			
	■	■	17			■	■	

ಎಡದಿಂದ ಬಲಕ್ಕೆ

2. ಗಂಡನ ಅಥವಾ ಹೆಂಡತಿಯ ತಂಗಿ (3)
5. ಗಟ್ಟಿಮುಟ್ಟಾದ ದೇಹವುಳ್ಳವನು (4)
6. ಒಳ್ಳೆಯ ಕೆಲಸಕ್ಕೆ ಸಿಕ್ಕಿದ ಮನ್ನಣೆ, ಆದರ (4)
9. ಮಾತನಾಡುವ ರೀತಿಯಲ್ಲಿ ಮದುವೆಯ ಗಂಡು! (3)
10. ಎಲ್ಲರಿಗೂ ತಿಳಿದಿರುವ (5)
11. ಕಾಯುವಿಕೆ (3)
15. ತೇಲಿ ಬರುವ ಸಣ್ಣ ಸುದ್ದಿ (4)
16. ಸಾಗರಕ್ಕೆ ಮತ್ತೊಂದು ಹೆಸರು ಆಗಬಲ್ಲುದು (4)
17. ಸುವಾಸನೆಯುಳ್ಳ ಒಂದು ಸಂಬಾರ ಪದಾರ್ಥ (3)

ಮೇಲಿಂದ ಕೆಳಕ್ಕೆ

1. ಮತ್ತೆ ಮತ್ತೆ ಬರುವುದು (4)
2. ನಾಕ ತೋರಿಸಿದ ಮುಖಂಡ (3)
3. ಕೆಲಸದಲ್ಲಿ ಕುಶಲನಾದವನು (3)
4. ನಂಬಿಕೆ, ವಿಶ್ವಾಸಕ್ಕೆ ಮತ್ತೊಂದು ಹೆಸರು (4)
7. ಹಂತ ಅಥವಾ ಘಟ್ಟ (3)
8. ಕಣ್ಣಿಗೆ ಹಚ್ಚುವ ಕಾಡಿಗೆ (3)
9. ಆತನ ಜಹಗೀರು (3)
11. ಖೈದಿಗಳಿರುವ ಸೆರೆಮನೆ (4)
12. ನಿರಂತರ, ಎಡೆಬಿಡದೆ (4)
13. ಸೋದರಮಾವ (3)
14. ಉರುಳುತ್ತಾ ಬಂತೇ ಹಾವು? (3)

ಸರಿಯುತ್ತರಗಳು

ಶ್ರೀಕೃಷ್ಣನನ್ನು ಕೆಣಕಿ, ಅವನ ರೌದ್ರರೂಪಕ್ಕೆ ಮಂಡಿಯೂರಿದ ಭೀಷ್ಮ ಪಿತಾಮಹರು

ಅಂದು ಪಿತಾಮಹ ಭೀಷ್ಮರು ಕಾದಾಡಿದ ಪರಿ ಹೇಗಿತ್ತೆಂದರೆ ಮಹಾಭಾರತ ಯುದ್ಧ ಹತ್ತೇ ದಿನಕ್ಕೆ ಮುಗಿದು ಹೋಗಬಹುದೇನೋ ಅನಿಸತೊಡಗಿತು ಉಭಯ ಬಣಗಳಿಗೆ! ಆದರೆ ಅರ್ಜುನ ಪ್ರಯೋಗಿಸಿದ ಬಾಣಗಳಿಂದ ತಪ್ಪಿಸಿಕೊಂಡು ಅವನೊಡನೆ ಕಾದಾಡುವುದು ಭೀಷ್ಮರಿಗೆ ಕಷ್ಟವೆನಿಸತೊಡಗಿತು. ತಾನೇ ಮೊಮ್ಮಗನಿಗೆ ಹೇಳಿಕೊಟ್ಟಿದ್ದು! ಅಚ್ಚರಿಯ ವಿಷಯವೆಂದರೆ, ತಾನು ಯಾವುದೇ ಅಸ್ತ್ರವನ್ನು ಪ್ರಯೋಗಿಸಿದರೂ ಅದು ಅರ್ಜುನನನ್ನು ಘಾಸಿಗೊಳಿಸುತ್ತಿಲ್ಲ, ಭೀಷ್ಮರು ಕನಲಿದರು. ಅಜ್ಜ-ಮೊಮ್ಮಗನ ಯುದ್ಧವನ್ನು ಕಾಣುತ್ತ ನಸುನಗುತ್ತಿದ್ದ ಕೃಷ್ಣ, ಪಾರ್ಥ ಸಾರಥಿಯಾಗಿ. ಭೀಷ್ಮರಿಗೆ ತಾನು ಸೋಲುತ್ತಿರುವುದರ ಗುಟ್ಟು ತಿಳಿಯಿತು. ಓಹೋ, ಇದು ಇವನದೇ ಕೆಲಸ ಎಂದು ಕೃಷ್ಣನನ್ನೊಮ್ಮೆ ಕೆಣಕಬೇಕೆನಿಸಿತು.

ಹೇಗೋ ರಣರಂಗದಲ್ಲಿ ತಾನು ಶಸ್ತ್ರವನ್ನು ಹಿಡಿಯುವುದಿಲ್ಲವೆಂದು ಕೃಷ್ಣನ ಕೈಯ್ಯಲ್ಲಿ ಸುದರ್ಶನ ಚಕ್ರವನ್ನು ಹಿಡಿಸುತ್ತೇನೆ ಎಂಬುದಾಗಿ ಪ್ರತಿಜ್ಞೆ ಈ ಹಿಂದೆಯೇ ಮಾಡಿಯಾಗಿತ್ತು. ನಾರಾಯಣನೇ ತನಗೆ ಪಾರಿತೋಷಕವಾಗಿ ಕೊಟ್ಟ ಅಸ್ತ್ರದಿಂದಲೇ ಅವನನ್ನು ಕಂಗೆಡಿಸುವುದು, ಅವನು ಕೊಟ್ಟದ್ದನ್ನು ಅವನಿಗೇ ಹಿಂದಿರುಗಿಸುವುದು. ಹಿಂದೆ ಪರಶುರಾಮಾವತಾರದಲ್ಲಿ ನಾರಾಯಣ ರೂಪಿಯಾದ ಮಹಾವಿಷ್ಣು ತನ್ನ ಶಿಷ್ಯತ್ವಕ್ಕೆ ಮೆಚ್ಚಿ ನೀಡಿದ ಅಮಿತಾಸ್ತ್ರವನ್ನು ಅರ್ಜುನನ ರಥದಲ್ಲಿ ಸಾರಥಿಯಾಗಿ ಕುಳಿತ ಅವನಿಗೇ ಹಿಂದಿರುಗಿಸುವುದು, ಅಂದರೆ ದೈವವನ್ನೇ ಕೆಣಕುವ ಸಾಹಸ. ಭೀಷ್ಮರು ತಡ ಮಾಡಲಿಲ್ಲ. ಆ ಅಸ್ತ್ರದ ಅಧಿದೇವತೆಯಾದ ನಾರಾಯಣನ್ನು ಸ್ಮರಿಸಿ ಶ್ರೀಕೃಷ್ಣ ರೂಪಿಯಾದ ನಾರಾಯಣನ ಹಣೆಗೆ ಬಾಣವನ್ನು ಬಿಟ್ಟೇಬಿಟ್ಟರು. ಕೃಷ್ಣನ ನೊಸಲೊಡೆದು ನೆತ್ತರು ಚಿಮ್ಮಿತ್ತು.

ಪಾರ್ಥಸಾರಥಿ ಕುದುರೆಗಳ ವಾಘೆಯನ್ನು ಕೈಬಿಟ್ಟ, ನೋವಿನಿಂದ ರಥದಿಂದ ಕೆಳಕ್ಕೆ ಜಿಗಿದ. ಪಾಂಡವ, ಕೌರವ ಸೇನೆ ದಿಗ್ಭ್ರಮೆಗೊಂಡಿತು.

ಒಂದೊಳ್ಳೆ ಮಾತು

ರೂಪಾ ಗುರುರಾಜ್
rgururaj628@gmail.com

ಒಂದೊಳ್ಳೆ ಮಾತು
Vishwavani TV Special
ಯೂಟ್ಯೂಬ್ ಚಾನೆಲ್‌ನಲ್ಲಿ

ಮುಂದೇನಾಗಬಹುದು? ಪ್ರಳಯವೇ, ಬೆಂಕಿಯ ಮಳೆಯೇ, ಚಂಡ ಮಾರುತವೇ, ಭೂಕಂಪನವೇ? ಅದೋ ಬಂತು, ಕೃಷ್ಣನ ಕೈಗೆ ಸುದರ್ಶನಚಕ್ರ. ಅಸುರಾರಿ, ಕೃಷ್ಣ ಮುರಾರಿ ಪ್ರಳಯ ಕಾಲದ ರುದ್ರನಾದ! ಕಣ್ಣುಗಳಲ್ಲಿ ಕಿಡಿಕಾರತೊಡಗಿದ. ಮುಂದೇನಾಗುವುದೋ..? ಎಂಬ ಭೀತಿ ಎಲ್ಲರಿಗೆ.

ಒಂದು ಕ್ಷಣ ಭೀಷ್ಮರಿಗೂ ತಾನು ಮಾಡಿದ ಕೆಲಸ ಸ್ವಲ್ಪ ಹುಡುಗಾಟದ್ದಾಯ್ತು ಎನಿಸದೆ ಇರಲಿಲ್ಲ . ಭೀಷ್ಮರು ರಥದಿಂದಿಳಿದರು, ಮುನಿದು ನಿಂತ ಚಕ್ರಪಾಣಿಗೆ ಮಂಡಿಯೂರಿ 'ಶ್ರೀಮನೋಹರ ಸ್ವಾಮಿ ಪರಾಕು...' ಎಂದು ಸ್ತುತಿಸ ತೊಡಗಿದರು. ಆತ ಶ್ರೀಮನೋಹರ. ಶ್ರೀ ಎಂದರೆ ಲಕ್ಷ್ಮೀ ಎಂದರ್ಥ. ಸಮುದ್ರ ಮಥನದಲ್ಲಿ ಉದ್ಭವಿಸಿದ ಲಕ್ಷ್ಮೀ.

ದೇವಾಧಿ ದೇವತೆಗಳು ಅವಳನ್ನು ಬಯಸಿದರೂ ತನ್ನ ಮನಸ್ಸನ್ನು ಗೆದ್ದ ಮಹಾವಿಷ್ಣುವಿಗೆ ಒಲಿದದ್ದು, ಇವನೇ ಅವನು. ಆದುದರಿಂದಲೇ ಶ್ರೀಮನೋಹರ ಸ್ವಾಮಿ ಪರಾಕು ಎಂಬ ಸ್ತುತಿ. ಸ್ತುತಿಪ್ರಿಯ, 'ಸ್ತುತಿ ಪ್ರಿಯತೆ' ಭಗವಂತನಲ್ಲಿರುವ ಗುಣ . ಅವನನ್ನು ಮಂತ್ರ, ನಾದ, ಗೀತ, ನೃತ್ಯಗಳಲ್ಲಿ ಮೈಮರೆತು ಸ್ತುತಿಸಿದರೆ ಅವನೊಲಿಯದಿದ್ದರೆ ಮತ್ತೆ ಕೇಳಿ! ಈ ಗುಟ್ಟು ಭೀಷ್ಮ ಪಿತಾಮಹರಿಗೆ ಗೊತ್ತಿತ್ತು.

ನೀನು ಭಗವಂತ ಸ್ವರೂಪ ಅನ್ನುವುದರಲ್ಲಿ ಸಂಶಯವೇ ಇಲ್ಲ, ಹಾಗಾಗಿ ನನ್ನ ಈ ಮಾನಸ ಪೂಜೆಯಲ್ಲಿ ನನ್ನ ಬದುಕಲ್ಲಿ ಮಾಡಿರಬಹುದಾದ ಅಪರಾಧಗಳನ್ನು ಮನ್ನಿಸೆಂದು 'ಕರ ಚರಣ ಕೃತಂ ವಾ ಕಾಯಜಂ ಕರ್ಮಜಂ ವಾ ವಿಹಿತಂ ಅವಿಹಿತಂ ವಾ ಸರ್ವಮೇತತ್ ಕ್ಷಮಸ್ವ ಎಂಬ ಆತ್ಮನಿವೇದನೆಯನ್ನು ನಿನ್ನಲ್ಲಿ ಮಾಡಿಕೊಂಡಿದ್ದೇನೆ. ನಿನ್ನೆಲ್ಲಾ ರೂಪಗಳನ್ನು ನಾನು ಕಂಡವನು. ನಿನ್ನ ರೌದ್ರರೂಪವೊಂದನ್ನು ಕಾಣುವ ಆಸೆಯೊಂದಿತ್ತು ಅದಕ್ಕಾಗಿ ನಿನ್ನನ್ನು ಕೆಣಕಿದೆ. ತಾಯಿಯ ಹಣೆಗೆ ಮಗು ಒದ್ದರೆ ತಾಯಿ ಮಗುವನ್ನು ಅಪ್ಪಿಕೊಳ್ಳುತ್ತಾಳೆಯೇ ಹೊರತು, ಶಿಕ್ಷಿಸುವುದಕ್ಕೆಂತು ಸಾಧ್ಯ ಹೇಳು? ಇನ್ನು ಹೀಗೆ ಸಮಯವನ್ನು ಕಳೆಯುವುದರಲ್ಲಿ ಅರ್ಥವಿಲ್ಲ, ಶ್ರೀಕೃಷ್ಣಾ, ನನ್ನ ಕರ್ಮವನ್ನು ಮಾಡಲು ನನಗೆ ಅನುವು ಮಾಡಿಕೊಡು. ಜಯಾಪಜಯಗಳು ನನ್ನದಲ್ಲ, ಅದು ನಿನ್ನ ನಿರ್ಧಾರ ಎಂಬ ಅರಿವು ನನಗಿದೆ. ಭೀಷ್ಮರ ಈ ಆತ್ಮನಿವೇದನೆಗೆ ಕೃಷ್ಣ ತಲೆದೂಗಿದ, ಭೀಷ್ಮರು ಮತ್ತೆ ರಥಾರೂಢರಾಗಿ ಧನುಸ್ಸನ್ನು ಎದೆಗೇರಿಸಿಕೊಂಡರು.

ಸತ್ಸಂಗ ಸಂಗ್ರಹದಲ್ಲಿ ಸಿಕ್ಕ ಈ ಪ್ರಸಂಗ ಬದುಕಿನಲ್ಲಿ ಕೆಲವೊಮ್ಮೆ ನಮ್ಮಿಂದ ಅಪರಾಧಗಳಾದರೂ, ತಿದ್ದಿಕೊಳ್ಳುವುದಕ್ಕೆ ಅವಕಾಶವಿದೆ ಎಂಬುದನ್ನು ಸಾರುತ್ತದೆ. ಪಶ್ಚಾತ್ತಾಪಕ್ಕೆ ಯಾವುದೇ ವಯಸ್ಸಿನ ಮಿತಿ ಇಲ್ಲ, ಎಂದು ನಾವು ತಿದ್ದಿಕೊಂಡು ಭಗವಂತನಿಗೆ ಶರಣಾಗುತ್ತಿವೋ, ಅಂದಿನಿಂದ ನಮ್ಮ ಮುಕ್ತಿಯೆಡಗಿನ ಹೆಜ್ಜೆಗಳು ಪ್ರಾರಂಭವಾಗುತ್ತದೆ. ಸರ್ವೇ ಜನಾ ಸುಖಿನೋ ಭವಂತು..!

ಲೀಲೆಯೇಂ ಬಾಳೆಲ್ಲ ಛೀ ತಳ್ಳು ಹಾಸ್ಯವನು

**ಬಾಲರೇಂ ನಾವಿನ್ನುಮೆನುತ ಪಲ್ಕಡಿದು?
ಖೇಲನವ ಬೇಡವೆನುವರನು
ವಿಧಿರಾಯನವ-
ಹೇಳಿಪನು ಸೆರೆವಿಡಿದು-ಮಂಕುತಿಮ್ಮ**

ಶುಭೋದಯಕ್ಕೊಂದು ಕಗ್ಗ

ರವೀ ಚಿಕ್ಕನಾಯಕನಹಳ್ಳಿ

ನಮ್ಮ ಬಾಳೆಲ್ಲವೂ ಆ ಭಗವಂತ ಆಡಿಸುವ ಆಟವೇ? ಹಾಗಾದರೆ ನಮ್ಮದೇನೂ ಪಾತ್ರವೇ ಇಲ್ಲವೇ? ಇದನ್ನೆಲ್ಲವನ್ನೂ ಕೇಳಲು ನಾವೇನು ಮಕ್ಕಳೆ? ನಾವೇನು ಮೂರ್ಖರೆ? ಎಲ್ಲವೂ ಅವನ ಆಟ ಎನ್ನುವುದೊಂದು ಹಾಸ್ಯವೇ ಆಗಿದೆ ಎಂದು ಹೇಳುವ ಮನಸ್ಥಿತಿಯವರನ್ನೂ ಸಹ ಆ ಭಗವಂತನು ಸೆರೆಹಿಡಿದು ತನ್ನ ಕಬ್ಜದಲ್ಲಿಯೇ ಇಟ್ಟುಕೊಂಡು ಅವರನ್ನೂ ಸಹ ಆಟ ಆಡಿಸುತ್ತಲೇ ಇದ್ದಾನೆ. ಆ ವಿಧಿ ಎಂಬುದು ಯಾರನ್ನೂ ಬಿಟ್ಟಿಲ್ಲ, ಎಲ್ಲರೂ ಸಹ ಈ ಬದುಕು ಎಂಬ ಗೋಳಾಟದಿಂದ ಮುಕ್ತವಾಗಿಲ್ಲ ಎಂದು ಹೇಳುತ್ತಾರೆ.

ಬದುಕಿನಲ್ಲಿ ಬರುವ ಏರು ಪೇರುಗಳು, ಏಳು ಬೀಳುಗಳನ್ನೆಲ್ಲವನ್ನೂ ಕೆಲವರು ಆ ಭಗವಂತನ ಮಹಿಮೆ ಎಂದರೆ, ಮತ್ತೆ ಕೆಲವರು ಇವೆಲ್ಲವೂ ನಮ್ಮ ಕೃತ್ಯಫಲದ ಫಲಿತಾಂಶ ಎಂದಷ್ಟೇ ನಂಬುತ್ತಾರೆ. ಆಸ್ತಿಕರು ಭಗವಂತನ ಮೇಲೆ ಭಾರ ಹಾಕಿದರೆ ನಾಸ್ತಿಕತನಾದವರು ನಮ್ಮದೇ ಈ ಕೃತ್ಯಗಳು ಎಂದುಕೊಳ್ಳುತ್ತಾರೆ. ಈ ಜಗತ್ತಿನಲ್ಲಿ ಹುಟ್ಟಿದ ಮೇಲೆ ಆ ಭಗವಂತನ ಲೀಲಾವಿನೋದ ಗಳನ್ನು ನಂಬುವುದೂ ಆ ಭಗವಂತನ ಆಟವೇ ಸರಿ. ಹಾಗೆಯೇ ನಂಬದೆ ಇರುವುದೂ ಸಹ ಆ ಭಗವಂತನ ಆಟವೇ ಹೌದು. ಯಾವುದೇ ಒಂದು ವ್ಯವಸ್ಥೆಯನ್ನು, ಈ ಪ್ರಕೃತಿಯನ್ನು, ಈ ವ್ಯವಸ್ಥೆಯನ್ನು, ಆ ಭಗವಂತನನ್ನು ನಂಬುವ ಬುದ್ಧಿ ಕೊಟ್ಟವನೂ ಆ ಭಗವಂತನೇ, ಹಾಗೆಯೇ ನಂಬದಿರುವ ಬುದ್ಧಿಯನ್ನು ಕೊಟ್ಟವನೂ ಸಹ ಆ ಭಗವಂತನೇ! ಆದುದರಿಂದ 'ಈ ಬಾಳು ಎಂಬುದು ಲೀಲೆಯೇಂ? ಎಲ್ಲವೂ ಅವನಾಡಿಸಿದಂತೆ ಆಡಬೇಕು ಎನ್ನುವುದು ಮಕ್ಕಳಾಟಿಕೆ ಎನ್ನುವ ಮನಸ್ಥಿತಿಯನ್ನೂ ಸಹ ನೀಡಿದವನೂ ಸಹ ಆ ಭಗವಂತನೆ ಆಗಿದ್ದಾನೆ. ಇಲ್ಲಿ ಆಗುವಂತಹ ಆಗುಹೋಗುಗಳನ್ನು ನಂಬಲೂ, ನಂಬದೆ ಇರಲೂ ಈ ಎರಡಕ್ಕೂ ಆ ಭಗವಂತನೇ ಕಾರಣ. ಆಸ್ತಕರಾದರೋ ಆ ಭಗವಂತನನ್ನು ನಂಬಿ ಆತನಿಗೆ ಶರಣು ಹೋಗಿ ಜೀವನ ನಡೆಸಿದರೆ, ನಾಸ್ತಿಕನು ನಂಬದೆ ಇದ್ದು ತನಗೆ ತಾನು ಅರಿವಿಲ್ಲದೆಯೇ ಆ ಪರಾಶಕ್ತಿಯಲ್ಲಿ ಲೀನವಾಗಿರುತ್ತಾನೆ, ಅಂದರೆ ಆ ಭಗವಂತನ ಲೀಲೆಗಳನ್ನು ನಂಬದಿದ್ದರೂ ಸಹ ಆ ಭಗವಂತ ಆಡಿಸುವ ನಾಟಕದಲ್ಲಿ ಈತನು ನಾಸ್ತಿಕನಾಗಿಯೋ, ನಂಬಿಕೆ ಇರದವನಾಗಿಯೋ ತನ್ನ ನಾಟಕವನ್ನು ಈ ಜಗತ್ ನಾಟಕರಂಗದಲ್ಲಿ ಪಾತ್ರ ನಿರ್ವಹಿಸುತ್ತಲಿರುತ್ತಾನೆ. ಆದುದರಿಂದ ಆ ವಿಧಿಯ ಹಿಡಿತ ಎಂಬುದು ಯಾರನ್ನೂ ಬಿಟ್ಟಿರುವುದಿಲ್ಲ ಎಂಬುದು ಈ ಕಗ್ಗದ ಅರ್ಥ ವಾಗಿದೆ.

ಈ ಜಗತ್ತು ಎಂಬುದು ನಮ್ಮ ಅರಿವಿಗೆ ಬಾರದ ಒಂದು ಸೂತ್ರದ ಆಣತಿಯಂತೆಯೇ ನಡೆಯುತ್ತಲಿದೆ. ಕಣ್ಣಿಗೆ ಕಾಣದ ಸೂತ್ರದ ಒಂದಕ್ಕೊಂದು ಬಿಡಿಸಲಾರದ ಬಂಧನದಿಂದ ಅಂಟಿನ ನಂಟಾಗಿ ಅದು ಗಂಟುಗಳಾಗಿ ನಡೆಯುತ್ತದೆ. ಅದರಿಂದ ನಾವು ಬೇರೆಯಾಗಲು ಸಾಧ್ಯವೇ ಇಲ್ಲ. ನಾವೂ ಸಹ ಅದರ ಪ್ರಭಾವಕ್ಕೊಳಗಾಗಿ ಒಪ್ಪುತ್ತೇವೆಯೋ, ಇಲ್ಲವೋ ಅಥವಾ ನಂಬುತ್ತೇವೆಯೋ, ಇಲ್ಲವೋ ಪರಿಣಾಮಗಳನ್ನು ಅನುಭವಿಸಲೇಬೇಕು, ಇದರಿಂದ ಯಾರೂ ಸಹ ಹೊರತಾಗಿಲ್ಲ ಎಂಬುದನ್ನು ಈ ಕಗ್ಗದಲ್ಲಿ ಹೇಳಿದ್ದಾರೆ.

ನೀವೂ ಬರೆಯಬಹುದು
ನಮ್ಮ ವಿಳಾಸ
ಪುರವಣಿ ವಿಭಾಗ, ನಂ.1687, 3ನೇ ಮಹಡಿ, ನಿಸರ್ಗ ಸೆರೆನಿಟಿ ಕಾಂಪ್ಲೆಕ್ಸ್, ರಾಘವೇಂದ್ರ ಸ್ವಾಮಿ ಮಠದ ಹತ್ತಿರ, ಬಿಇಎಂಎಲ್ ಬಡಾವಣೆ, ರಾಜರಾಜೇಶ್ವರಿ ನಗರ, ಬೆಂಗಳೂರು-560098
e-mail: vishwavanimagazine@gmail.com

ಸಮಾಚಾರ ಸಣ್ಣದಲ್ಲ

ಅಪಘಾತ: ಓಟಗಾರ ಫೌಜಾ ಸಿಂಗ್ ಸಾವು

ಚಂಡೀಗಢ: ಅನುಭವಿ ಮ್ಯಾರಥಾನ್ ಓಟಗಾರ ಫೌಜಾ ಸಿಂಗ್ ಅವರು ಅಪರಿಚಿತ ವಾಹನ ಡಿಕ್ಕಿ ಹೊಡೆದು ಸೋಮವಾರ ಮೃತಪಟ್ಟಿದ್ದಾರೆ. ಅವರಿಗೆ 114 ವರ್ಷ ವಯಸ್ಸಾಗಿತ್ತು. ಪಂಜಾಬ್‌ನ ಜಲಂಧರ್ ಜಿಲ್ಲೆಯ ಬಿಯಾಸ್ ಗ್ರಾಮದ ರಸ್ತೆಯಲ್ಲಿ ಮಧ್ಯಾಹ್ನ 3.30ರ ಸುಮಾರಿಗೆ ನಡೆದುಕೊಂಡು ಹೋಗುತ್ತಿದ್ದಾಗ, ಭೋಗ್ಪುರ ಕಡೆಯಿಂದ ಬಂದ ಕಾರು ಡಿಕ್ಕಿ ಹೊಡೆದಿದ್ದರಿಂದ ಅವರ ತಲೆಗೆ ತೀವ್ರ ಗಾಯವಾಗಿತ್ತು. ಕೂಡಲೇ ಅವರನ್ನು ಖಾಸಗಿ ಆಸ್ಪತ್ರೆಗೆ ದಾಖಲು ಮಾಡಿದರೂ ಚಿಕಿತ್ಸೆ ಫಲಿಸದೇ ಸಾವನ್ನಪ್ಪಿದ್ದಾರೆ. 1911ರಲ್ಲಿ ಕೃಷಿ ಕುಟುಂಬದಲ್ಲಿ ಜನಿಸಿದ ಸಿಂಗ್, ರಾಷ್ಟ್ರ ಹಾಗೂ ಅಂತಾರಾಷ್ಟ್ರೀಯ ಮಟ್ಟದ ಮ್ಯಾರಥಾನ್‌ಗಳಲ್ಲಿ ಭಾಗವಹಿಸಿ ಅನೇಕ ದಾಖಲೆಗಳನ್ನು ಮುಡಿಗೇರಿಸಿಕೊಂಡಿದ್ದರು. ಮ್ಯಾರಥಾನ್‌ನಲ್ಲಿ ಭಾಗವಹಿಸಿದ್ದ ಪ್ರಥಮ ಶತಾಯುಷಿ ಎಂಬ ಕೀರ್ತಿಗೂ ಪಾತ್ರರಾಗಿದ್ದರು.

ಪ್ರಧಾನಿ ಮೋದಿ ಸಂತಾಪ: ಫೌಜಾ ಸಿಂಗ್ ಅವರ ನಿಧನಕ್ಕೆ ಸಾಮಾಜಿಕ ಮಾಧ್ಯಮ ಎಕ್ಸ್‌ನಲ್ಲಿ ಸಂತಾಪ ಸೂಚಿಸಿರುವ ಪ್ರಧಾನಿ ನರೇಂದ್ರ ಮೋದಿ ಅವರು, ಫೌಜಾ ಸಿಂಗ್ ವಿಶಿಷ್ಟ ವ್ಯಕ್ತಿತ್ವದಿಂದ ಪರಿಚಿತರು. ಭಾರತದ ಯುವಕರಿಗೆ ಫಿಟ್ನೆಸ್ ಎಂಬ ಪ್ರಮುಖ ವಿಷಯದ ಬಗ್ಗೆ ಸ್ಫೂರ್ತಿ ನೀಡಿದ ರೀತಿ ಅಸಾಧಾರಣವಾಗಿದೆ. ಅವರು ಅದ್ಭುತ ದೃಢನಿಶ್ಚಯ ಹೊಂದಿದ್ದ ಕ್ರೀಡಾಪಟುವಾಗಿದ್ದರು. ಅವರ ನಿಧನ ನೋವಿನ ಸಂಗತಿಯಾಗಿದೆ ಎಂದು ಬರೆದುಕೊಂಡಿದ್ದಾರೆ.

ಜಪಾನ್ ಓಪನ್ ಸಹೋದರಿಯರ ನಿರ್ಗಮನ

ಟೋಕಿಯೊ: ಪಾಂಡಾ ಸಹೋದರಿಯಾದ ಋತುಪರ್ಣ ಶ್ವೇತಪರ್ಣ ಅವರು ಇಲ್ಲಿ ಮಂಗಳವಾರ ಆರಂಭವಾದ ಜಪಾನ್ ಓಪನ್ ಸೂಪರ್ 750 ಬ್ಯಾಡ್ಮಿಂಟನ್ ಟೂರ್ನಿಯ ಮಹಿಳೆಯರ ಡಬಲ್ಸ್‌ನಲ್ಲಿ ಮೊದಲ ಸುತ್ತಿನಲ್ಲೇ ಹೊರಬಿದ್ದರು. ವಿಶ್ವ ರ‍್ಯಾಂಕಿಂಗ್‌ನಲ್ಲಿ 39ನೇ ಸ್ಥಾನದಲ್ಲಿರುವ ಭಾರತದ ಜೋಡಿಯು 1321, 721ರಿಂದ ಆತಿಥೇಯ ದೇಶದ ಕೊಕೊನಾ ಇಶಿಕಾವಾ ಮತ್ತು ಮೈಕೊ ಕವಾಜೊ ಅವರಿಗೆ ಹೆಚ್ಚಿನ ಪ್ರತಿರೋಧ ತೋರದೆ ಮಣಿಯಿತು. ಮಹಿಳೆಯರ ಸಿಂಗಲ್ಸ್‌ನಲ್ಲಿ ಪಿ.ವಿ. ಸಿಂಧು, ಪುರುಷರ ಸಿಂಗಲ್ಸ್‌ನಲ್ಲಿ ಲಕ್ಷ್ಯ ಸೇನ್ ಮತ್ತು ಪುರುಷರ ಡಬಲ್ಸ್‌ನಲ್ಲಿ ಸಾತ್ವಿಕ್ ಸಾಯಿರಾಜ್ ರಣಕಿರೆಡ್ಡಿ ಮತ್ತು ಚಿರಾಗ್ ಶೆಟ್ಟಿ ಅವರು ಬುಧವಾರ ಅಭಿಯಾನ ಆರಂಭಿಸಲಿದ್ದಾರೆ.

ವಿರಾಮ
ಪ್ರತಿ ಭಾನುವಾರ

ಹರಾಜಿನಲ್ಲಿ 6 ತಂಡಗಳು ಭಾಗಿ | 13.20 ಲಕ್ಷ ರು. ಗರಿಷ್ಠ ಮೊತ್ತಕ್ಕೆ ಹುಬ್ಬಳ್ಳಿ ಟೈಗರ್ಸ್ ಪಾಲಾದ ದೇವದತ್ ಪಡಿಕ್ಕಲ್

ಮಹಾರಾಜ 4ನೇ ಟ್ರೋಫಿ: ಪಡಿಕ್ಕಲ್‌ಗೆ ಭಾರೀ ಮೊತ್ತ

ಬೆಂಗಳೂರು: ನಾಲ್ಕನೇ ಆವೃತ್ತಿಯ ಮಹಾರಾಜ ಕ್ರಿಕೆಟ್ ಟ್ರೋಫಿಗೆ ನಡೆದ ಹರಾಜಿನಲ್ಲಿ 13.20 ಲಕ್ಷ ರು. ಮೊತ್ತಕ್ಕೆ ಹುಬ್ಬಳ್ಳಿ ಟೈಗರ್ಸ್ ತಂಡದ ಪಾಲಾದ ಬ್ಯಾಟ್ಸ್‌ಮನ್ ದೇವದತ್ ಪಡಿಕ್ಕಲ್ ಟೂರ್ನಿಯ ಇತಿಹಾಸದಲ್ಲೇ ಗರಿಷ್ಠ ಮೊತ್ತಕ್ಕೆ ಬಿಕರಿ ಆದ ಆಟಗಾರರಾಗಿ ಹೊರಹೊಮ್ಮಿದರು.

ಇಲ್ಲಿನ ಖಾಸಗಿ ಹೋಟೆಲ್‌ನಲ್ಲಿ ನಡೆದ ಮಹಾ ರಾಜ ಟ್ರೋಫಿ ಆಟಗಾರರ ಹರಾಜು ಪ್ರಕ್ರಿಯೆ 4ನೇ ಆವೃತ್ತಿಯಲ್ಲಿ 6 ತಂಡಗಳು ಪಾಲ್ಗೊಂಡಿದ್ದವು.

ಅಭಿನವ್ ಮನೋಹರ್, ಅನುಭವಿ ಬ್ಯಾಟ್ಸ್‌ಮೆನ್ ಮನೀಷ್ ಪಾಂಡೆ ತಲಾ 12.20 ಲಕ್ಷ ಪಡೆದರು. ವಿದ್ವತ್ ಕಾವೇರಪ್ಪ 10.80 ಲಕ್ಷಕ್ಕೆ ಶಿವಮೊಗ್ಗ ಲಯನ್ಸ್, ವಿದ್ಯಾಧರ್ ಪಾಟೀಲ್ ಬೆಂಗಳೂರು ಬ್ಲಾಸ್ಟರ್ಸ್‌ನಿಂದ 8.40 ಲಕ್ಷಗಳನ್ನು ಪಡೆದರು.

ಮಾಜಿ ಕೋಚ್ ರಾಹುಲ್ ದ್ರಾವಿಡ್ ಅವರ ಪುತ್ರ ಸಮಿತ್ ದ್ರಾವಿಡ್ ಬಿಕರಿಯಾಗದೆ ನಿರಾಸೆ ಅನುಭವಿಸಿದರು. ಕಳೆದ ಆವೃತ್ತಿಯಲ್ಲಿ ಮೈಸೂರು ವಾರಿಯರ್ಸ್ ತಂಡದಲ್ಲಿ ಕಾಣಿಸಿಕೊಂಡಿದ್ದ ಸಮಿತ್ ಏಳು ಪಂದ್ಯಗಳನ್ನು ಆಡಿ 11.71 ರ ಸರಾಸರಿಯಲ್ಲಿ ಕೇವಲ 82 ರನ್ ಗಳಿಸಿ ಬ್ಯಾಟಿಂಗ್ ವೈಫಲ್ಯ ಕಂಡಿದ್ದರು. ಹೀಗಾಗಿ ಅವರನ್ನು ಈ ಬಾರಿ ಯಾವುದೇ ಫ್ರಾಂಚೈಸಿ ಖರೀದಿ ಮಾಡಲು ಮನಸ್ಸು ಮಾಡಲಿಲ್ಲ.

ಶಿವಮೊಗ್ಗ ಲಯನ್ಸ್: ಕೌಶಿಕ್ ವಿ, ಹಾರ್ದಿಕ್ ರಾಜ್, ಅವಿನಾಶ್ ಬಿ, ನಿಹಾಲ್ ಉಳ್ಳಾಲ್, ವಿದ್ವತ್ ಕಾವೇರಪ್ಪ, ಅನಿರುಧಾ ಜೋಶಿ, ಅನೀಶ್ವರ್ ಗೌತಮ್, ಧ್ರುವ ಪ್ರಭಾಕರ್, ಸಂಜಯ್ ಸಿ, ಆನಂದ್ ದೊಡ್ಡಮನಿ, ಸಾಹಿಲ್ ಶರ್ಮಾ, ಭರತ್ ಧುರಿ, ದೀಪಕ್ ದೇವಾಡಿಗ,

ರೋಹಿತ್ ಕುಮಾರ್ ಕೆ, ತುಷಾರ್ ಸಿಂಗ್, ದರ್ಶನ್ ಎಂ.ಬಿ., ಮರಿಬಸವ ಸಿ.ಗೌಡ, ಸಿರೀಶ್ ಬಳಗಾರ.

ಮೈಸೂರು ವಾರಿಯರ್ಸ್: ಕರುಣ್ ನಾಯರ್, ಕಾರ್ತಿಕ್ ಸಿಎ, ಪ್ರಸಿದ್ಧ್ ಕೃಷ್ಣ, ಕಾರ್ತಿಕ್ ಎಸ್‌ಯು, ಮನಿ ೀಶ್ ಪಾಂಡೆ, ಗೌತಮ್ ಕೆ, ಯಶೋವರ್ಧನ್ ಪರಂತಪ್, ವೆಂಕಟೇಶ್ ಎಂ, ಹರ್ಷಿಲ್ ಧರ್ಮಾನಿ, ಲಂಕೇಶ್ ಕೆ.ಎಸ್, ಕುಮಾರ್ ಎಲ್ ಆರ್, ಗೌತಮ್ ಮಿಶ್ರಾ, ಶಿಖರ್ ಶೆಟ್ಟಿ, ಸುಮಿತ್ ಕುಮಾರ್, ಧನುಷ್ ಗೌಡ, ಕುಶಾಲ್ ಎಂ ವಾಧ್ವಾನಿ, ಶರತ್ ಶ್ರೀನಿವಾಸ್, ಶರತ್.

ಮಂಗಳೂರು ಡ್ರ್ಯಾಗನ್ಸ್: ಅಭಿಲಾಷ್ ಶೆಟ್ಟಿ, ಮ್ಯಾಕ್ನೀಲ್ ನೊರೊನ್ಹಾ, ಲೋಚನ್ ಎಸ್ ಗೌಡ, ಪಾರಸ್ ಗುರ್ಬಕ್ಸ್ ಆರ್ಯ, ಶರತ್ ಬಿಆರ್, ರೋನಿ ಮೋರ್, ಶ್ರೇಯಸ್ ಗೋಪಾಲ್, ಮೇಲು ಕ್ರಾಂತಿ ಕುಮಾರ್, ಸಚಿನ್ ಶಿಂಧೆ, ಅನೀಶ್ ಕೆವಿ, ತಿಪ್ಪಾ ರೆಡ್ಡಿ, ಆದಿತ್ಯ ನಾಯರ್, ಆದರ್ಶ್ ಪ್ರಜ್ವಲ್, ಅಭಿಷೇಕ್ ಪ್ರಭಾಕರ್, ಶಿವರಾಜ್ ಎಸ್.

ಹುಬ್ಬಳ್ಳಿ ಟೈಗರ್ಸ್: ಕೆ.ಸಿ.ಕಾರಿಯಪ್ಪ, ಶ್ರೀಜಿತ್ ಕೆ. ಎಲ್., ಕಾರ್ತಿಕೇಯ ಕೆ.ಪಿ., ಮಾನ್ವತ್ ಕುಮಾರ್ ಎಲ್., ಅಭಿನವ್ ಮನೋಹರ್, ದೇವದತ್ ಪಡಿಕ್ಕಲ್, ಮೊಹಮ್ಮದ್ ತಾಹಾ, ವಿಜಯರಾಜ್ ಬಿ, ಪ್ರಖರ್ ಚತುರ್ವೇದಿ, ಸಂಕಲ್ಪ್ ಎಸ್.ಎಸ್, ಸಮರ್ಥ್ ನಾಗರಾಜ್, ರಕ್ಷಿತ್ ಎಸ್, ನಿತಿನ್ ಎಸ್ ನಾಗರಾಜ, ಯಶ್ ರಾಜ್ ಪುಂಜಾ, ರಿತೇಶ್ ಎಲ್.

ಗುಲ್ಬರ್ಗಾ ಮಿಸ್ಟಿಕ್ಸ್: ವೈಶಾಕ್ ವಿಜಯ್‌ಕುಮಾರ್, ಲುವ್ನಿತ್ ಸಿಸೋಡಿಯಾ, ಪ್ರವೀಣ್ ದುಬೆ, ಸ್ಮರಣ್ ಆರ್, ಸಿದ್ಧತ್ ಕೆವಿ, ಮೋನಿಶ್ ರೆಡ್ಡಿ, ಹರ್ಷ ವರ್ಧನ್ ಖೂಬಾ, ಪೃಥ್ವಿರಾಜ್, ಲವಿಶ್ ಕೌಶಲ್, ಶೀತಲ್ ಕುಮಾರ್, ಜಾಸ್ಪರ್ ಇಜೆ, ಮೋಹಿತ್ ಬಿಎ, ಫೈಜಾನ್ ರೈಜ್, ಸೌರಬ್ ಎಂ ಮುತ್ತೂರ್, ಎಸ್‌ಜೆ ನಿಕಿನ್ ಬವನ್, ಯೂಸ್‌ನಿತ್ ಪವನ್, ಪ್ರಜ್ನಿತ್.

ಬೆಂಗಳೂರು ಬ್ಲಾಸ್ಟರ್ಸ್: ಮಯಾಂಕ್ ಅಗರ್ವಾಲ್, ಶುಭಾಂಗ್ ಹೆಗ್ಡೆ, ನವೀನ್ ಎಂಜಿ, ಸೂರಜ್ ಅಹುಜಾ, ಎ ರೋಹನ್ ಪಾಟೀಲ್, ಚೇತನ್ , ಮೊಹ್ಸಿನ್ ಖಾನ್, ವಿದ್ಯಾಧರ್ ಪಾಟೀಲ್, ಸಿದ್ಧಾರ್ಥ್ ಅಖಿಲ್. ಮಾಧವ್ ಪ್ರಕಾಶ್ ಬಜಾಜ್, ರೋಹನ್ ನವೀನ್, ಕೃತಿಕ್ ಕೃಷ್ಣ, ಅದ್ವಿತ್ ಎಂ ಶೆಟ್ಟಿ, ಭುವನ್ ಮೋಹನ್ ರಾಜು, ರೋಹನ್ ಎಂ ರಾಜು, ನಿರಂಜನ್ ನಾಯಕ್, ಪ್ರತೀಕ್ ಜೈನ್, ಇಶಾನ್ ಎಸ್.

ದ್ರಾವಿಡ್ ಪುತ್ರ ಸಮಿತ್‌ಗೆ ನಿರಾಸೆ

ಟೀಮ್ ಇಂಡಿಯಾದ ದಿಗ್ಗಜ ಕ್ರಿಕೆಟಿಗ, ಮಾಜಿ ಕೋಚ್ ರಾಹುಲ್ ದ್ರಾವಿಡ್ ಅವರ ಪುತ್ರ ಸಮಿತ್ ದ್ರಾವಿಡ್ ಈ ಬಾರಿಯ ಮಹಾರಾಜ ಟ್ರೋಫಿ ಕ್ರಿಕೆಟ್ ಟೂರ್ನಿಯ ಹರಾಜು ಪ್ರಕ್ರಿಯೆಯಲ್ಲಿ ಅನ್‌ಸೋಲ್ಡ್ ಆಗಿದ್ದಾರೆ. ಕಳೆದ ಆವೃತ್ತಿಯಲ್ಲಿ ಮೈಸೂರು ವಾರಿಯರ್ಸ್ ತಂಡದಲ್ಲಿ ಕಾಣಿಸಿಕೊಂಡಿದ್ದ ಸಮಿತ್ ಅವರನ್ನು ಹರಾಜಿಗೂ ಮುನ್ನ ತಂಡದಿಂದ ಬಿಡುಗಡೆ ಮಾಡಿತ್ತು. ಹರಾಜು ಪ್ರಕ್ರಿಯೆಯಲ್ಲಿ ಸಮಿತ್ ದ್ರಾವಿಡ್ ಹೆಸರು ಬಂದರೂ ಕೂಡ ಅವರನ್ನು ಯಾವುದೇ ಫ್ರಾಂಚೈಸಿ ಖರೀದಿ ಮಾಡಲು ಮನಸ್ಸು ಮಾಡಲಿಲ್ಲ. 2024 ರ ಋತುವಿನಲ್ಲಿ ಸಮಿತ್ ಏಳು ಪಂದ್ಯಗಳನ್ನು ಆಡಿದರು. 11.71 ರ ಸರಾಸರಿಯಲ್ಲಿ ಕೇವಲ 82 ರನ್ ಗಳಿಸಿದರು. ಗುಲ್ಬರ್ಗಾ ಮಿಸ್ಟಿಕ್ಸ್ ವಿರುದ್ಧ 24 ಎಸೆತಗಳಲ್ಲಿ 33 ರನ್ ಗಳಿಸಿದ್ದು ಅತ್ಯಧಿಕ ಸ್ಕೋರ್ ಆಗಿತ್ತು.

ಗರಿಷ್ಠ ಮೊತ್ತಕ್ಕೆ ಟಾಪ್-5 ಆಟಗಾರರು ಬಿಕರಿ	
ಆಟಗಾರ	ತಂಡ
ದೇವದತ್ ಪಡಿಕ್ಕಲ್ 13.20 ಲಕ್ಷ	ಹುಬ್ಬಳ್ಳಿ ಟೈಗರ್ಸ್
ಅಭಿನವ್ ಮನೋಹರ್ 12.20 ಲಕ್ಷ	ಹುಬ್ಬಳ್ಳಿ ಟೈಗರ್ಸ್
ಮನೀಷ್ ಪಾಂಡೆ 12.20 ಲಕ್ಷ	ಮೈಸೂರು ವಾರಿಯರ್ಸ್
ವಿದ್ವತ್ ಕಾವೇರಪ್ಪ- 10.80 ಲಕ್ಷ	ಶಿವಮೊಗ್ಗ ಲಯನ್ಸ್
ವಿದ್ಯಾಧರ್ ಪಾಟೀಲ್ 8.40 ಲಕ್ಷ	ಬೆಂಗಳೂರು ಬ್ಲಾಸ್ಟರ್ಸ್

170 ರನ್‌ಗಳ ಅಂತರದಿಂದ ಗೆದ್ದ ಆಸ್ಟ್ರೇಲಿಯಾ | ಆರು ವಿಕೆಟ್‌ಗಳ ಕಬಳಿಸಿದ ಸ್ಟಾರ್ಕ್

27 ರನ್‌ಗಳಿಗೆ ವೆಸ್ಟ್ ಇಂಡೀಸ್ ಆಲೌಟ್

ಕಿಂಗ್‌ಸ್ಟನ್: ಆಸ್ಟ್ರೇಲಿಯಾ ವಿರುದ್ಧ ನಡೆದ ಪಿಂಕ್ ಬಾಲ್ ಟೆಸ್ಟ್‌ನ ಎರಡನೇ ಇನ್ನಿಂಗ್ಸ್‌ನಲ್ಲಿ ಪಂದ್ಯದಲ್ಲಿ ಆತಿಥೇಯ ವೆಸ್ಟ್ ಇಂಡೀಸ್ ತೀರಾ ಕಳಪೆ ಆಟ ತೋರಿದೆ. 7 ಮಂದಿ ಬ್ಯಾಟ್ಸ್‌ಮನ್‌ಗಳು ಸೊನ್ನೆ ಸುತ್ತುವ ಮೂಲಕ ಕೇವಲ 27 ರನ್‌ಗಳಿಗೆ ಆಲೌಟ್ ಆಗಿದೆ. ಆಸ್ಟ್ರೇಲಿಯಾ ಈ ಪಂದ್ಯವನ್ನು 170 ರನ್‌ಗಳಿಂದ ಗೆದ್ದುಕೊಂಡಿದೆ.

ಇಲ್ಲಿನ ಸಬೀನಾ ಪಾರ್ಕ್ ಕ್ರೀಡಾಂಗಣದಲ್ಲಿ ಆಸ್ಟ್ರೇಲಿಯಾ ವಿರುದ್ಧದ ಟೆಸ್ಟ್ ಸರಣಿಯ ಮೂರನೇ ಪಂದ್ಯದಲ್ಲಿ ಅತಿ ಕಡಿಮೆ ಮೊತ್ತಕ್ಕೆ ವೆಸ್ಟ್ ಇಂಡೀಸ್ ಆಲೌಟ್ ಆಯಿತು. ಆಸ್ಟ್ರೇಲಿಯಾ ಪರ ಈ ಮಾದರಿಯಲ್ಲಿ 100 ಪಂದ್ಯಗಳನ್ನಾಡಿದ ಸ್ಟಾರ್ ವೇಗಿ ಮಿಚೆಲ್ ಸ್ಟಾರ್ಕ್ 6 ವಿಕೆಟ್ ಪಡೆದು ಸಂಭ್ರಮಿಸಿದರು. ವೆಸ್ಟ್ ಇಂಡೀಸ್‌ನ ಏಳು ಬ್ಯಾಟರ್‌ಗಳು ಶೂನ್ಯಕ್ಕೆ ಔಟಾಗಿದ್ದು ವಿಶೇಷ.

ಮೊದಲ ಇನ್ನಿಂಗ್ಸ್‌ನಲ್ಲಿ ಆಸ್ಟ್ರೇಲಿಯಾ 225 ರನ್ ದಾಖಲಿಸಿತ್ತು. ವಿಂಡೀಸ್ ಕೇವಲ 143 ರನ್‌ಗಳಿಗೆ ಸರ್ವಪತನವಾಗಿ 82 ರನ್‌ಗಳ ಹಿನ್ನಡೆ ಅನುಭವಿಸಿತ್ತು. ಆಸ್ಟ್ರೇಲಿಯಾ ಎರಡನೇ ಇನ್ನಿಂಗ್ಸ್‌ನಲ್ಲಿ 121 ರನ್‌ಗಳಿಗೆ ಆಲೌಟ್ ಆಗುವ ಮೂಲಕ ವಿಂಡಿಸ್‌ಗೆ 203 ರನ್‌ಗಳ ಗೆಲುವಿನ ಗುರಿ ನೀಡಿತು.

ಎರಡನೇ ಇನ್ನಿಂಗ್ಸ್ ಆರಂಭಿಸಿದ ವಿಂಡೀಸ್ ಕೇವಲ 14.3 ಓವರ್‌ಗಳಲ್ಲಿ ಆಲೌಟ್ ಆಯಿತು. ಕ್ಯಾಂಬೆಲ್, ಆ್ಯಂಡರ್ಸನ್, ಬ್ರೆಂಡನ್ ಕಿಂಗ್, ಚೇಸ್, ಶಮರ್ ಜೋಸೆಫ್, ಜೇಡನ್ ಸೀಲ್ಸ್, ವಾರಿಕನ್ ಶೂನ್ಯಕ್ಕೆ ಔಟಾದರು.

ಮಿಚೆಲ್ ಸ್ಟಾರ್ಕ್ 7.3 ಓವರ್‌ಗಳಲ್ಲಿ 9 ರನ್ ನೀಡಿ 6 ವಿಕೆಟ್ ಕಬಳಿಸಿದರು. ಸ್ಕಾಟ್ ಬೋಲ್ಯಾಂಡ್ ಹ್ಯಾಟ್ರಿಕ್ ವಿಕೆಟ್ ಪಡೆದು ಆಸ್ಟ್ರೇಲಿಯಾ ಗೆಲುವಿಗೆ ಕಾರಣರಾದರು.ಈ ಹಿಂದೆ ಟೆಸ್ಟ್‌ನಲ್ಲಿ ಕಡಿಮೆ ಮೊತ್ತಕ್ಕೆ ನ್ಯೂಜಿಲೆಂಡ್ ಆಲೌಟ್ ಆಗಿತ್ತು. ಇಂಗ್ಲೆಂಡ್ ವಿರುದ್ಧ ನ್ಯೂಜಿಲೆಂಡ್ 26 ರನ್‌ಗಳಿಗೆ ಆಲೌಟ್ ಆಗಿತ್ತು.

- **ಆಸ್ಟ್ರೇಲಿಯಾ: ಮೊದಲ ಇನ್ನಿಂಗ್ಸ್, 225-10 (70.3 ಓ) 2ನೇ ಇನ್ನಿಂಗ್ಸ್, 121-10 (37 ಓ)**
- **ವೆಸ್ಟ್ ಇಂಡೀಸ್: ಮೊದಲ ಇನ್ನಿಂಗ್ಸ್ 143-10 (52.1 ಓ) 2ನೇ ಇನ್ನಿಂಗ್ಸ್, 27-10 (14.3)**

ಭಾರತ ಕ್ರಿಕೆಟ್ ತಂಡಗಳಿಂದ ಬ್ರಿಟನ್ ದೊರೆ ಭೇಟಿ

ಲಂಡನ್: ಇಂಗ್ಲೆಂಡ್ ಪ್ರವಾಸದಲ್ಲಿರುವ ಭಾರತದ ಪುರುಷ ಮತ್ತು ಮಹಿಳಾ ಕ್ರಿಕೆಟ್ ತಂಡಗಳ ಆಟಗಾರರು ಇಲ್ಲಿನ ಸೆಂಟ್ ಜೇಮ್ಸ್ ಅರಮನೆಯಲ್ಲಿ ಬ್ರಿಟನ್ ದೊರೆ ಮೂರನೇ ಚಾರ್ಲ್ಸ್ ಭೇಟಿ ಮಾಡಿದರು.

ಲಾರ್ಡ್ಸ್ ಟೆಸ್ಟ್ ಪಂದ್ಯ ಮುಗಿದ ಬೆನ್ನಲ್ಲೇ ಈ ಭೇಟಿ ನಡೆದಿದ್ದು, ಈ ವೇಳೆ ಬಿಸಿಸಿಐ ಅಧಿಕಾರಿಗಳು ಹಾಜರಿದ್ದರು.

ಭಾರತ ಟೆಸ್ಟ್ ತಂಡದ ನಾಯಕ ಶುಭ್‌ಮನ್ ಗಿಲ್ ಸೇರಿದಂತೆ ಎಲ್ಲರಿಗೂ ಶುಭಾಶಯ ತಿಳಿಸಿದ ಚಾರ್ಲ್ಸ್, ಆಟಗಾರರೊಂದಿಗೆ ಸ್ವಲ್ಪ ಹೊತ್ತು ಮಾತುಗಳನ್ನಾಡಿದ್ದಾರೆ, ಆ ವೇಳೆ ಕ್ರಿಕೆಟ್ ಬಗ್ಗೆಯೂ ಚರ್ಚಿಸಿದ್ದಾರೆ. ಕೊನೆಯಲ್ಲಿ ಭಾರತ ತಂಡದೊಂದಿಗೆ ಫೋಟೊಗೂ ಜತೆಯಾಗಿದ್ದಾರೆ. ಶುಭ್‌ಮನ್ ಗಿಲ್ ನೇತೃತ್ವದ ಭಾರತ ತಂಡವು ಲಾರ್ಡ್ಸ್‌ನಲ್ಲಿ ನಡೆದ ಮೂರನೇ ಟೆಸ್ಟ್ ಪಂದ್ಯದಲ್ಲಿ ಇಂಗ್ಲೆಂಡ್ ವಿರುದ್ಧ 22 ರನ್‌ಗಳ ಸೋಲನುಭವಿಸಿ, ಸರಣಿಯಲ್ಲಿ 1-2ರ ಹಿನ್ನಡೆಯಲ್ಲಿದೆ. ಮಹಿಳಾ ತಂಡವು ಇಂಗ್ಲೆಂಡ್ ವಿರುದ್ಧ ಟಿ20 ಸರಣಿಯನ್ನು 3-2 ಅಂತರದಿಂದ ಗೆದ್ದಿದ್ದು, ಬುಧವಾರದಿಂದ ಮೂರು ಪಂದ್ಯಗಳ ಏಕದಿನ ಸರಣಿ ಆರಂಭವಾಗಲಿದೆ.

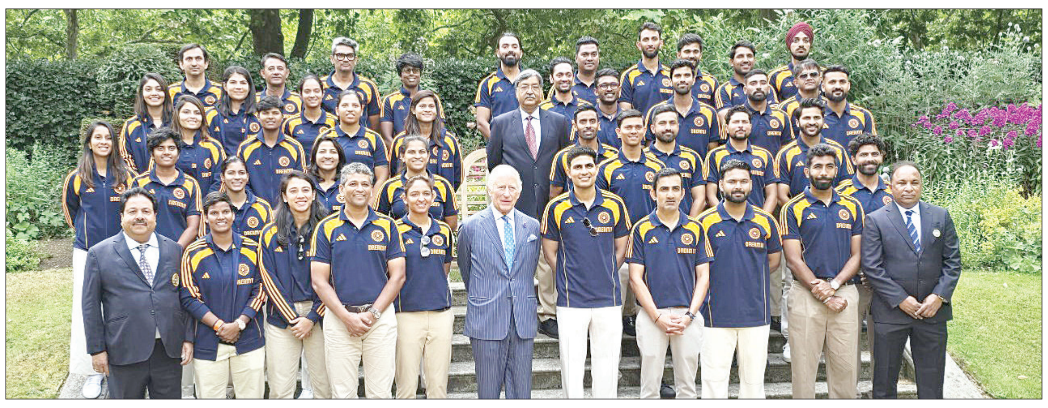

ಲಂಡನ್‌ನ ಸೆಂಟ್ ಜೇಮ್ಸ್ ಅರಮನೆಗೆ ತೆರಳಿ ಭಾರತದ ಪುರುಷ ಮತ್ತು ಮಹಿಳಾ ಕ್ರಿಕೆಟ್ ತಂಡದ ಆಟಗಾರರು ಬ್ರಿಟನ್ ದೊರೆ ಮೂರನೇ ಚಾರ್ಲ್ಸ್ ಅವರನ್ನು ಭೇಟಿ ಮಾಡಿ ಮಾತುಕತೆ ನಡೆಸಿದರು.

ಸೌಮ್ಯ ಪರ ಟೈಗರ್ ನಾಗ್ ಹೋರಾಟ

ಧರ್ಮಸ್ಥಳದಲ್ಲಿ ನಿಗೂಢವಾಗಿ ಕೊಲೆಯಾದ ಸೌಜನ್ಯಾ ಪ್ರಕರಣ ರಾಜ್ಯದಲ್ಲಿ ಸಾಕಷ್ಟು ಸದ್ದು ಮಾಡಿತ್ತು. ಹೋರಾಟವೂ ನಡೆದಿತ್ತು. ಈಗ ಇದೇ ಘಟನೆಯನ್ನು ಹೋಲುವ ಕಥೆಯನ್ನು ಹೆಣೆದಿರುವ ನಿರ್ದೇಶಕ ಟೈಗರ್ ನಾಗ್ ಜಸ್ಟೀಸ್ ಫಾರ್ ಸೌಮ್ಯ ಶೀರ್ಷಿಕೆಯಲ್ಲಿ ಸಿನಿಮಾವನ್ನು ತೆರೆಗೆ ತರುತ್ತಿದ್ದಾರೆ. ಸದ್ದಿಲ್ಲದೆ ಚಿತ್ರೀಕರಣ ಮುಗಿಸಿರುವ ಜಸ್ಟೀಸ್ ಫಾರ್ ಸೌಮ್ಯ ಚಿತ್ರ ಪೋಸ್ಟ್ ಪ್ರೊಡಕ್ಷನ್ ಕೆಲಸಗಳಲ್ಲಿ ಬ್ಯುಸಿಯಾಗಿದೆ. ಈ ನಡುವೆಯೇ ಚಿತ್ರತಂಡ ತಮ್ಮ ಚಿತ್ರದ ಹಾಡನ್ನು ಬಿಡುಗಡೆ ಮಾಡಿದೆ. ಧಗ ಧಗ ಉರಿಯುತ್ತಿದೆ ಜ್ವಾಲೆ.. ಎಂಬ ಲಿರಿಕಲ್ ವಿಡಿಯೊ ಸಾಂಗ್ ಇದಾಗಿದ್ದು ನಿರ್ದೇಶಕ ಟೈಗರ್ ನಾಗ್ ಅವರೇ ಸಾಹಿತ್ಯ ಬರೆದಿದ್ದು, ಹಾಡಿಗೂ ತಾವೇ ದನಿಯಾಗಿದ್ದಾರೆ. ವಿಶೇಷ ಎಂದರೆ ಈ ಹಾಡಿನಲ್ಲಿಯೂ ಸಾಕಷ್ಟು ವಿಚಾರಗಳನ್ನು ಹೇಳಿದ್ದಾರೆ. ಭ್ರಷ್ಟಾಚಾರದ ವಿರುದ್ಧ ಹೋರಾಟ ಮಾಡುತ್ತಾ ಬಂದಿರುವ ನಿರ್ದೇಶಕ ಟೈಗರ್ ನಾಗ್ ಸಿನಿಮಾದಲ್ಲೂ ಹೋರಾಟದ ಕಥೆಯನ್ನು ಕಟ್ಟಿಕೊಡುತ್ತಿದ್ದಾರೆ. ಅತ್ಯಾಚಾರಕ್ಕೆ ಒಳಗಾದ ಹೆಣ್ಣಿನ ಪರ ನಿಂತು ಹೋರಾಟ ಮಾಡಿ ನ್ಯಾಯ ದೊರಕಿಸಿಕೊಡುವ ಸ್ಟೋರಿ ಚಿತ್ರದಲ್ಲಿದೆ. ಚಿತ್ರದಲ್ಲಿ ಯಾರೆಲ್ಲಾ ಅಭಿನಯಿಸಿದ್ದಾರೆ ಎಂದು ಎಲ್ಲಿಯೂ ಗುಟ್ಟು ಬಿಟ್ಟುಕೊಡದ ಟೈಗರ್ ನಾಗ್, ಸಿನಿಮಾ ಬಿಡುಗಡೆಯ ಸಮಯದಲ್ಲಿ ತಾರಾಗಣದ ಬಗ್ಗೆ ತಿಳಿಸುವುದಾಗಿ ಹೇಳಿದ್ದಾರೆ. ವಿಪಿನ್ ಛಾಯಾಗ್ರಹಣ, ಕೆ.ಮಂಜು ಕೋಟೆಕೆರೆ ಸಂಭಾಷಣೆ ಒದಗಿಸಿರುವ ಈ ಚಿತ್ರಕ್ಕೆ ಟೈಗರ್ ನಾಗ್ ಸಂಗೀತ ಸಂಯೋಜಿಸಿದ್ದಾರೆ.

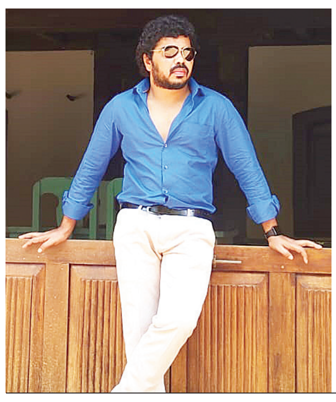

ಮತ್ತೆ ತೆರೆಯಲ್ಲಿ ಯಶಸ್ವಿ ಜೋಡಿ

ಖ್ಯಾತ ನಟ ಅನಂತ್ ನಾಗ್ ಹಾಗೂ ಲಕ್ಷ್ಮಿ ಚಂದನವನದ ಹಿಟ್ ಜೋಡಿಯಾಗಿತ್ತು. ಇವರಿಬ್ಬರು ನಾಯಕ ನಾಯಕಿಯಾಗಿ ನಟಿಸಿದ ಸಿನಿಮಾಗಳು ಸೂಪರ್ ಹಿಟ್ ಆಗಿವೆ. ಗೋಲ್ಡನ್ ಸಿನಿಮಾಗಳ ಸಾಲಿನಲ್ಲಿ ಸೇರಿವೆ. ಈಗ ಈ ಯಶಸ್ವಿ ಜೋಡಿ ಮತ್ತೆ ಒಂದಾಗಿದೆ. ಹೌದು, ರಾಜ ದ್ರೋಹಿ ಚಿತ್ರದಲ್ಲಿ ಇಬ್ಬರು ಒಟ್ಟಾಗಿ ನಟಿಸುತ್ತಿದ್ದಾರೆ. ಸಮರ್ಥ ರಾಜ್ ಕಥೆ, ಚಿತ್ರಕಥೆ, ಸಂಭಾಷಣೆ, ಸಾಹಿತ್ಯ ಬರೆದು ನಿರ್ದೇಶನ ಮಾಡುತ್ತಿರುವ ರಾಜದ್ರೋಹಿ ಚಿತ್ರದಲ್ಲಿ ನಾಯಕನ ತಂಎ ತಾಯಿಯ ಪಾತ್ರದಲ್ಲಿ ಕಾಣಿಸಿಕೊಳ್ಳುತ್ತಿದ್ದಾರೆ. ಧನುಷ್ ಕಂಬೈನ್ಸ್ ಬ್ಯಾನರ್‌ನಲ್ಲಿ ಮಹದೇವಯ್ಯ ನಿರ್ಮಾಣ ಮಾಡಿರುವ ಈ ಚಿತ್ರ ಅದ್ದೂರಿಯಾಗಿ ಮೂಡಿಬರುತ್ತಿದ್ದು, ಅಭಿಜಿತ್, ಒರಟ ಪ್ರಶಾಂತ್, ನೀನಾಸಂ ಅಶ್ವಥ್, ಅಚ್ಯುತ ಕುಮಾರ್, ಕುರಿಬಾಂಡ್ ಸುನಿಲ್, ಬ್ಯಾಂಕ್ ಜನಾರ್ಧನ್, ಪತ್ರೆ ಅಜಿತ್, ಮಾನಸಿ, ಸುನಿತಾ ಶ್ರೀನಿವಾಸ್, ಲಲಿತಾ, ರಾಧಾಕೃಷ್ಣ, ಕುರಿ ಪ್ರತಾಪ್, ಶ್ರೀಲಕ್ಷ್ಮೀ ಮುಂತಾದವರು ನಟಿಸಿದ್ದಾರೆ.

ತಂದೆ ತಾಯಿಗಳು ಇರುವಾಗ ಮಕ್ಕಳಿಗೆ ಜವಾಬ್ದಾರಿಗಳು ಸಮಸ್ಯೆಗಳು ತಿಳಿದಿರುವುದಿಲ್ಲ. ಅದೇ ತಂದೆ ತಾಯಿ ಕಣ್ಮರೆಯಾದ ಮೇಲೆ ಮಕ್ಕಳು ಯಾವೆಲ್ಲಾ ಸಮಸ್ಯೆಗಳನ್ನು ಎದಿರಿಸುತ್ತಾರೆ. ಸಮಸ್ಯೆಗಳಿಗೆ ಸಿಕ್ಕಿ ಹೇಗೆ ನಲುಗುತ್ತಾರೆ ಎಂಬುದನ್ನು ಸೆಮಟಿಮೆಂಟ್ ಅಂಶಗಳನ್ನು ಬೆರೆಸಿ ಕಟ್ಟಿಕೊಡಲಾಗಿದೆ. ಅದರ ಜತೆಗೆ

ಸಸ್ಪೆನ್ಸ್, ಥ್ರಿಲ್ಲರ್ ಅಂಶಗಳು ಚಿತ್ರದಲ್ಲಿವೆ. ರಘು ತುಮಕೂರು ಸಂಗೀತ ನಿರ್ದೇಶನ, ಭೂಪತಿ ಹಿನ್ನೆಲೆ ಸಂಗೀತ, ಸತೀಶ್ ಮನೋಹರ್, ವೀನಸ್ ಮೂರ್ತಿ, ನಾಗರಾಜ್ ಛಾಯಾಗ್ರಹಣ, ಕುಮಾರ್ ಕೊಟಿಕೊಪ್ಪ ಸಂಕಲನ, ಅಲ್ಟಿಮೇಟ್ ಶಿವು ಸಾಹಸ ನಿರ್ದೇಶನ ಈ ಚಿತ್ರಕ್ಕಿದೆ. ಚಿತ್ರೀಕರಣ ಮುಗಿಸಿರುವ ರಾಜದ್ರೋಹಿ ಮುಂದಿನ ತಿಂಗಳು ತೆರೆಗೆ ಬರಲಿದೆ.

ಅಂತಿಮ ಹಂತದಲ್ಲಿ ಟಾಕ್ಸಿಕ್

ಕೆಜಿಎಫ್ ಬಳಿಕ ಯಶ್ ನಟಿಸುತ್ತಿರುವ ಟಾಕ್ಸಿಕ್ ಚಿತ್ರ ಸೆಟ್ಟೇರಿದಾಗಿನಿಂದಲೂ ಕುತೂಹಲ ಮೂಡಿಸಿದೆ. ಟಾಕ್ಸಿಕ್ ಚಿತ್ರದಲ್ಲಿನ ಯಶ್ ಫಸ್ಟ್ ಲುಕ್ ರಿಲೀಸ್ ಆದಾಗಲಂತೂ ಅಭಿಮಾನಿಗಳು ಖುಷಿಯಾಗಿದ್ದರು. ಟಾಕ್ಸಿಕ್ ಡ್ರಗ್ಸ್ ಮಾಫಿಯಾ ಕುರಿತ ಚಿತ್ರವಾಗಿದ್ದು, ಅಂಡರ್‌ವರ್ಲ್ಡ್ ಸ್ಟೋರಿಯೂ ಇದೆ. ಯಶ್ ಅಂಡರ್ ವರ್ಲ್ಡ್ ಡಾನ್ ಆಗಿ ಮಿಂಚಿದ್ದಾರೆ ಎನ್ನಲಾಗುತ್ತಿದೆ. ಈ ಹಿಂದೆ ಬಿಡುಗಡೆಯಾದ ಚಿತ್ರದ ಗ್ಲಿಂಪ್ಸ್ ಇದಕ್ಕೆ ಪುಷ್ಠಿ ನೀಡಿದೆ. ಮಲೆಯಾಳಂನ ಖ್ಯಾತ ನಿರ್ದೇಶಕಿ ಗೀತು ಮೋಹನ್ ದಾಸ್ ಕಥೆ ಬರೆದು ನಿರ್ದೇಶನ ಮಾಡುತ್ತಿರುವ ಈ ಚಿತ್ರದ ಚಿತ್ರೀಕರಣ ಭರದಿಂದ ಸಾಗುತ್ತಿದೆ. ಚಿತ್ರಕ್ಕಾಗಿ ಬೆಂಗಳೂರಿನಲ್ಲಿ ಅದ್ದೂರಿ ಸೆಟ್ ನಿರ್ಮಿಸಿ ಶೂಟಿಂಗ್ ನಡೆಸಲಾಗಿತ್ತು. ಈಗ ಮುಂಬೈನಲ್ಲಿಯೂ ಬೃಹತ್ ಸೆಟ್ ಹಾಕಿ ಚಿತ್ರೀಕರಣ ನಡೆಸಲಾಗುತ್ತಿದೆ. ಬಹುತೇಕ ಚಿತ್ರೀಕರಣ ಮುಗಿಸಿರುವ ಟಾಕ್ಸಿಕ್ ಕೊನೆಯ ಹಂತದ ಚಿತ್ರೀಕರಣಕ್ಕೆ ಸಿದ್ಧವಾಗಿದೆ. ಈ ಹಂತದ ಚಿತ್ರೀಕರಣ ಮುಗಿಸಿದರೆ ಟಾಕ್ಸಿಕ್ ಚಿತ್ರತಂಡ ಪೋಸ್ಟ್ ಪ್ರೊಡಕ್ಷನ್ ಕೆಲಸದಲ್ಲಿ ಬ್ಯುಸಿಯಾಗಲಿದೆ. ಕಿಯಾರಾ ಅಡ್ವಾಣಿ, ಹುಮಾ ಖುರೇಷಿ, ನಯನಾ ತಾರಾ ಹೀಗೆ ದಿಗ್ಗಜರ ದಂಡೇ ಚಿತ್ರದಲ್ಲಿದೆ. ಹಾಲಿವುಡ್ ತಂತ್ರಜ್ಞರು ಕೂಡ ಈ ಚಿತ್ರದಲ್ಲಿ ಕಾರ್ಯನಿರ್ವಹಿಸುತ್ತಿದ್ದಾರೆ. ಹಾಗಾಗಿ ಚಿತ್ರ ಅದ್ದೂರಿಯಾಗಿ ಮೂಡಿಬರಲಿದೆ.

ಸಂಭಾವನೆಯಲ್ಲೂ ದಾಖಲೆ

ಟಾಕ್ಸಿಕ್ ಬರೋಬ್ಬರಿ ನೂರು ಕೋಟಿ ಬಜೆಟ್‌ನಲ್ಲಿ ನಿರ್ಮಾಣವಾಗುತ್ತಿದೆ ಎಂಬ ಮಾತುಗಳು ಇವೆ. ಅದಕ್ಕಿಂತಲೂ ಹೆಚ್ಚಾಗಬಹುದು ಎಂಬ ನಿರೀಕ್ಷೆಯೂ ಇದೆ. ಈ ನಡುವೆ, ಚಿತ್ರಕ್ಕೆ ಖ್ಯಾತ ಸಂಗೀತ ನಿರ್ದೇಶಕ ಅನಿರುದ್ಧ್ ರವಿಚಂದರ್ ಎಂಟ್ರಿಕೊಟ್ಟಿದ್ದು, ಚಿತ್ರಕ್ಕೆ ಸಂಗೀತ ಸಂಯೋಜಿಸಲು ಬರೋಬ್ಬರಿ ಹದಿನೈದು ಕೋಟಿ ರು ಸಂಭಾವನೆ ಪಡೆದಿದ್ದಾರೆ ಎನ್ನಲಾಗುತ್ತಿದೆ. ಆ ಮೂಲಕ ಅತಿ ಹೆಚ್ಚು ಸಂಭಾವನೆ ಪಡೆಯುವ ಸಂಗೀತ ನಿರ್ದೇಶಕ ಎಂಬ ಖ್ಯಾತಿ ಪಡೆದಿದ್ದಾರೆ. ಈ ಹಿಂದೆ ಜೈಲರ್ ಚಿತ್ರಕ್ಕೂ ಸಂಗೀತ ಒದಗಿಸಿದ್ದ ಅನಿರುದ್ಧ್ ಆ ಚಿತ್ರಕ್ಕಾಗಿ ಹತ್ತು ಕೋಟಿ ಸಂಭಾವನೆ ಪಡೆದಿದ್ದರು. ತಮ್ಮ ಮುಂದಿನ ಚಿತ್ರಕ್ಕೆ ಹನ್ನೆರಡು ಕೋಟಿ ಸಂಭಾವನೆ ಪಡೆದುಕೊಂಡಿದ್ದರು. ಈಗ ಟಾಕ್ಸಿಕ್ ಚಿತ್ರಕ್ಕಾಗಿ ಹದಿನೈದು ಕೋಟಿಗೆ ಸಂಭಾವನೆ ಏರಿಸಿಕೊಂಡಿದ್ದಾರೆ. ಇದರಿಂದ ಟಾಕ್ಸಿಕ್ ಚಿತ್ರದ ನಿರ್ಮಾಣ ವೆಚ್ಚವೂ ಹೆಚಾಗುತ್ತಿದೆ. ಟಾಕ್ಸಿಕ್ ಸಾವಿರ ಕೋಟಿ ರು.ಗೂ ಅಧಿಕ ಗಳಿಕೆ ಕಾಣಲಿದೆ ಎಂಬ ನಿರೀಕ್ಷೆ ಚಿತ್ರತಂಡಕ್ಕಿದೆ.

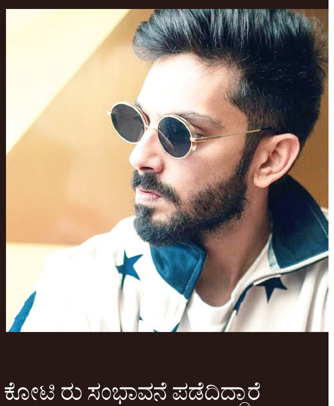

ಚಂದನವಕ್ಕೆ ಮರಳಿದ ಜಿಂಕೆ ಮರಿ ಶ್ವೇತಾ

ಜಿಂಕೆ ಮರೀನಾ, ಜಿಂಕೆ ಮರೀನಾ..ಅಂತಾ ಕುಣಿದು ಪ್ರೇಕ್ಷಕರ ಮನಗೆದ್ದಿದ್ದ ನಟಿ ನಂದಿತಾ ಶ್ವೇತಾ ಮತ್ತೆ ಕನ್ನಡ ಚಿತ್ರರಂಗದತ್ತ ಮುಖ ಮಾಡಿದ್ದಾರೆ. ನಂದಾ ಲವ್ಸ್ ನಂದಿತಾ ಸಿನಿಮಾ ಮೂಲಕ ಕನ್ನಡ ಸಿನಿಪ್ರಿಯರ ನೆಚ್ಚಿನ ನಟಿಯಾಗಿದ್ದ ಶ್ವೇತಾ, ಆ ಬಳಿಕ ತೆಲುಗು, ತಮಿಳು ಸಿನಿಮಾಗಳಲ್ಲಿ ಬ್ಯುಸಿಯಾಗಿದ್ದರು. ಇದೀಗ ಜಿಂಕೆ ಮರಿ ಮತ್ತೊಮ್ಮೆ ಚಂದನವನಕ್ಕೆ ಮರಳಿಬಂದಿದ್ದಾರೆ.

ಈ ಹಿಂದೆ ಹೊಂದಿಸಿ ಬರೆಯಿರಿ ಸಿನಿಮಾವನ್ನು ನಿರ್ದೇಶನ ಮಾಡಿದ್ದ ನಿರ್ದೇಶಕ ರಾಮೇನಹಳ್ಳಿ ಜಗನ್ನಾಥ್, ಈಗ ಹೊಸ ಚಿತ್ರವನ್ನು ನಿರ್ಮಾಣ ಮಾಡುತ್ತಿದ್ದಾರೆ. ಈ ಚಿತ್ರದಲ್ಲಿ ಶ್ವೇತಾ ನಾಯಕಿಯಾಗಿ ನಟಿಸಲಿದ್ದಾರೆ. ಪೆಪೆ ಸಿನಿಮಾವನ್ನು ನಿರ್ದೇಶನ ಮಾಡಿದ್ದ ಶ್ರೀಲೇಶ್.ಎಸ್.ನಾಯರ್ ಈ ಸಿನಿಮಾಗೆ ಕಥೆ ಬರೆದು ನಿರ್ದೇಶನ ಮಾಡಿದ್ದಾರೆ.

ಇದು ಮಹಿಳಾ ಪ್ರಧಾನ ಕಥೆಯ ಸಿನಿಮಾವಾಗಿದ್ದು, ಬೆನ್ನಿ ಶೀರ್ಷಿಕೆಯಲ್ಲಿ ಮೂಡಿಬರುತ್ತಿದೆ. ನಟಿ ಶ್ವೇತಾ ಇಲ್ಲಿ ಬೆನ್ನಿ ಪಾತ್ರದಲ್ಲಿ ಕಾಣಿಸಿಕೊಳ್ಳುತ್ತಿದ್ದಾರೆ. ತಂದೆ ಮತ್ತು ಮಗಳ ಬದುಕಿನಲ್ಲಿ ಎದಿರಾಗುವ ಘಟನೆಗಳ ವಿರುದ್ಧ ನಡೆಯುವ ಹೋರಾಟದ ಕಥೆ ತೆರೆಯಲ್ಲಿ ಸಾಗಲಿದೆ, ಪ್ರಸ್ತುತ ಕಾಲಘಟ್ಟದ ಕಥಾಹಂದರವನ್ನು ಬೆನ್ನಿ ಒಳಗೊಂಡಿದೆ. ಚಿತ್ರದ ಫಸ್ಟ್‌ಲುಕ್ ಟೀಸರ್ ರಿಲೀಸ್ ಆಗಿದ್ದು, ನಂದಿತಾ ಶ್ವೇತಾ ರಕ್ತಸಿಕ್ತ ಅವತಾರದಲ್ಲಿ ಮಿಂಚಿದ್ದಾರೆ. ಫಸ್ಟ್ ಲುಕ್ ಟೀಸರ್‌ಗೆ ಕಿಚ್ಚ ಸುದೀಪ್ ದನಿಯಾಗಿದ್ದು ಚಿತ್ರಕ್ಕೆ ಶಕ್ತಿತುಂಬಿದೆ.

ವಿಶೇಷ ಎಂದರೆ ಈ ಚಿತ್ರದಲ್ಲಿ ದಕ್ಷಿಣದ ಭಾರತದ ಪ್ರಮುಖ ನಟರು ಅಭಿನಯಿಸಿದ್ದಾರೆ. ಬೆನ್ನಿ ಕನ್ನಡ ಮಾತ್ರವಲ್ಲ ತೆಲುಗು, ತಮಿಳು ಹಾಗೂ ಮಲೆಯಾಳಂ ಭಾಷೆಯಲ್ಲಿಯೂ ಮೂಡಿಬರುತ್ತಿದೆ. ಸಂಡೇ ಸಿನಿಮಾಸ್ ಬ್ಯಾನರ್‌ನಲ್ಲಿ ರಾಮೇನಹಳ್ಳಿ ಜಗನ್ನಾಥ್ ಚಿತ್ರವನ್ನು ನಿರ್ಮಿಸುತ್ತಿದ್ದಾರೆ. ಸಚಿನ್ ಬಸ್ರೂರ್ ಸಂಗೀತ ನಿರ್ದೇಶನ, ಗುರುಪ್ರಸಾದ್ ನಾರ್ನಾಡ್ ಛಾಯಾಗ್ರಹಣ, ಮನು ಶೇಡ್ಗಾರ್ ಹಾಗೂ ರಂಜನ್ ನರಸಿಂಹಮೂರ್ತಿ ಸಂಕಲನ ಈ ಸಿನಿಮಾಕ್ಕಿದೆ.